KOTA MAGELANG

RencanaKerja PemerintahDaerah Kota Magelang 2022

RODANA MAS BAGIA

NGOPI BARENG PAK WALI

MAGESTY

BALAI BELAJAR

JEMPUT SAKIT ANTAR SEHAT

JAWANI

MAGELANG KEREN

PROGAMIS

MAGELANG CANTIK

WALIKOTA MAGELANG
PROVINSI JAWA TENGAH

BERITA DAERAH KOTA MAGELANG
TAHUN 2021 NOMOR

PERATURAN WALIKOTA MAGELANG
NOMOR 34 TAHUN 2021
TENTANG
RENCANA KERJA PEMERINTAH DAERAH
KOTA MAGELANG TAHUN 2022

DENGAN RAHMAT TUHAN YANG MAHA ESA

WALIKOTA MAGELANG,

Menimbang : bahwa untuk melaksanakan ketentuan Pasal 26 ayat (2) Undang-Undang Nomor 25 Tahun 2004 tentang Sistem Perencanaan Pembangunan Nasional, perlu menetapkan Peraturan Walikota tentang Rencana Kerja Pemerintah Daerah Kota Magelang Tahun 2022;

Mengingat :
1. Undang-Undang Nomor 17 Tahun 1950 tentang Pembentukan Daerah-daerah Kota Kecil dalam Lingkungan Propinsi Jawa Timur, Jawa Tengah, dan Jawa Barat;
2. Undang-Undang Nomor 17 Tahun 2003 tentang Keuangan Negara (Lembaran Negara Republik Indonesia Tahun 2003 Nomor 47, Tambahan Lembaran Negara Republik Indonesia Nomor 4287);
3. Undang-Undang Nomor 1 Tahun 2004 tentang Perbendaharaan Negara (Lembaran Negara Republik Indonesia Tahun 2004 Nomor 5, Tambahan Lembaran Negara Republik Indonesia Nomor 4355);

4. Undang-Undang Nomor 25 Tahun 2004 tentang Sistem Perencanaan Pembangunan Nasional (Lembaran Negara Republik Indonesia Tahun 2004 Nomor 104, Tambahan Lembaran Negara Republik Indonesia Nomor 4421);
5. Undang-Undang Nomor 17 Tahun 2007 tentang Rencana Pembangunan Jangka Panjang Nasional Tahun 2005-2025 (Lembaran Negara Republik Indonesia Tahun 2007 Nomor 33, Tambahan Lembaran Negara Republik Indonesia Nomor 4700);
6. Undang-Undang Nomor 23 Tahun 2014 tentang Pemerintahan Daerah (Lembaran Negara Republik Indonesia Tahun 2014 Nomor 244, Tambahan Lembaran Negara Republik Indonesia Nomor 5587) sebagaimana telah diubah beberapa kali terakhir dengan Undang-Undang Nomor 11 Tahun 2020 tentang Cipta Kerja (Lembaran Negara Republik Indonesia Tahun 2020 Nomor 245, Tambahan Lembaran Negara Republik Indonesia Nomor 6573);
7. Peraturan Pemerintah Nomor 40 Tahun 2006 tentang Tata Cara Penyusunan Rencana Pembangunan Nasional (Lembaran Negara Republik Indonesia Tahun 2006 Nomor 97, Tambahan Lembaran Negara Republik Indonesia Nomor 4664);
8. Peraturan Pemerintah Nomor 12 Tahun 2019 tentang Pengelolaan Keuangan Daerah (Lembaran Negara Republik Indonesia Tahun 2019 Nomor 42, Tambahan Lembaran Negara Republik Indonesia Nomor 6322);
9. Peraturan Presiden Nomor 18 Tahun 2020 tentang Rencana Pembangunan Jangka Menengah Nasional tahun 2020-2024 (Lembaran Negara Republik Indonesia Tahun 2020 Nomor 10);
10. Peraturan Daerah Provinsi Jawa Tengah Nomor 3 Tahun 2008 tentang Rencana Pembangunan Jangka Panjang Daerah Provinsi Jawa Tengah Tahun 2005–2025 (Lembaran Daerah Provinsi Jawa Tengah Tahun 2008 Nomor 3 Seri E Nomor 3, Tambahan Lembaran Daerah Provinsi Jawa Tengah Nomor 9);

11. Peraturan Daerah Provinsi Jawa Tengah Nomor 5 Tahun 2019 tentang Rencana Pembangunan Jangka Menengah Daerah Provinsi Jawa Tengah Tahun 2018-2023 (Lembaran Daerah Provinsi Jawa Tengah Tahun 2019 Nomor 5, Tambahan Lembaran Daerah Provinsi Jawa Tengah Nomor 110);
12. Peraturan Daerah Kota Magelang Nomor 4 Tahun 2009 tentang Rencana Pembangunan Jangka Panjang Daerah (RPJPD) Kota Magelang Tahun 2005-2025 (Lembaran Daerah Kota Magelang Tahun 2009 Nomor 4);
13. Peraturan Daerah Kota Magelang Nomor 1 Tahun 2016 tentang Rencana Pembangunan Jangka Menengah Daerah Kota Magelang Tahun 2016-2021 (Lembaran Daerah Kota Magelang Tahun 2016 Nomor 1);
14. Peraturan Daerah Kota Magelang Nomor 7 Tahun 2020 tentang Pengelolaan Keuangan Daerah (Lembaran Daerah Kota Magelang Tahun 2020 Nomor 7, Tambahan Lembaran Daerah Kota Magelang Nomor 102);
15. Peraturan Menteri Dalam Negeri Nomor 86 Tahun 2017 tentang Tata Cara Perencanaan, Pengendalian dan Evaluasi Pembangunan Daerah, Tata Cara Evaluasi Rancangan Peraturan Daerah Tentang Rencana Pembangunan Jangka Panjang Daerah dan Rencana Pembangunan Jangka Menengah Daerah, Serta Tata Cara Perubahan Rencana Pembangunan Jangka Panjang Daerah, Rencana Pembangunan Jangka Menengah Daerah, dan Rencana Kerja Pemerintah Daerah (Berita Negara Republik Indonesia Tahun 2017 Nomor 1312);
16. Peraturan Menteri Dalam Negeri Nomor 40 Tahun 2020 tentang Pedoman Penyusunan Rencana Kerja Pemerintah Daerah Tahun 2021 (Berita Negara Republik Indonesia Tahun 2020 Nomor 590);

MEMUTUSKAN:

Menetapkan : PERATURAN WALIKOTA TENTANG RENCANA KERJA PEMERINTAH DAERAH KOTA MAGELANG TAHUN 2022.

Pasal 1

Rencana Kerja Pemerintah Daerah (RKPD) Kota Magelang Tahun 2022 merupakan acuan resmi bagi Pemerintah Daerah dan Dewan Perwakilan Rakyat Daerah dalam rangka menyusun Rancangan Anggaran Pendapatan dan Belanja Daerah (RAPBD) yang didahului dengan penyusunan Kebijakan Umum Anggaran Pendapatan dan Belanja Daerah (KUA), serta penentuan Prioritas dan Pagu Anggaran Sementara (PPAS) Tahun 2022.

Pasal 2

Rencana Kerja Pemerintah Daerah (RKPD) Kota Magelang Tahun 2022 digunakan sebagai pedoman Penyusunan Rencana Kerja Perangkat Daerah (Renja PD) Tahun 2022.

Pasal 3

Dokumen Rencana Kerja Pemerintah Daerah Kota Magelang Tahun 2022 disusun dalam 2 (dua) buku yang terdiri atas:

a. BUKU I, yang memuat RKPD 2022 dengan sistematika, sebagai berikut:
   - BAB I : PENDAHULUAN.
   - BAB II : GAMBARAN UMUM KONDISI DAERAH.
   - BAB III : KERANGKA EKONOMI DAN KEUANGAN DAERAH.
   - BAB IV : SASARAN DAN PRIORITAS PEMBANGUNAN DAERAH.
   - BAB V : RENCANA KERJA DAN PENDANAAN DAERAH.
   - BAB VI : KINERJA PENYELENGGARAAN PEMERINTAHAN DAERAH.
   - BAB VII : PENUTUP.

b. Buku II memuat Evaluasi Pelaksanaan Program dan Kegiatan Rencana Kerja Pemerintah Daerah (RKPD) Tahun 2020 dan Realisasi Rencana Pembangunan Jangka Menengah Daerah (RPJMD) sampai dengan Tahun 2020.

Pasal 4

Peraturan Walikota ini mulai berlaku pada tanggal diundangkan.

Agar setiap orang mengetahuinya, memerintahkan pengundangan Peraturan Walikota ini dengan penempatannya dalam Berita Daerah Kota Magelang.

Ditetapkan di Magelang
pada tanggal 2 Juli 2021

WALIKOTA MAGELANG,

MUCHAMAD NUR AZIZ

Diundangkan di Magelang
pada tanggal 2 Juli 2021

SEKRETARIS DAERAH KOTA MAGELANG,

JOKO BUDIYONO

BERITA DAERAH KOTA MAGELANG TAHUN 2021 NOMOR 34

DAFTAR ISI

BAB 1 PENDAHULUAN 1-1
1.1 LATAR BELAKANG 1-1
1.1.1 Proses Penyusunan 1-2
1.1.2 Prinsip dan Pendekatan Penyusunan 1-4
1.2 LANDASAN HUKUM 1-6
1.3 HUBUNGAN ANTAR DOKUMEN 1-8
1.3.1 Latar Belakang 1-8
1.3.2 RTRW Kota Magelang Tahun 2011-2031 1-16
1.3.3 RPJMD Kota Magelang 1-17
1.3.4 Rencana Pembangunan Sektoral 1-17
1.3.5 Rencana Kerja Perangkat Daerah 1-17
1.4 MAKSUD DAN TUJUAN 1-18
1.4.1 Maksud 1-18
1.4.2 Tujuan 1-18
1.5 SISTEMATIKA RKPD 1-18

BAB 2 GAMBARAN UMUM KONDISI DAERAH 2-1
2.1 KONDISI UMUM DAERAH 2-1
2.1.1 Aspek Geografi dan Demografi 2-1
2.1.2 Aspek Demografi 2-16
2.1.3 Aspek Kesejahteraan Masyarakat 2-21
2.1.4 Aspek Layanan Umum 2-41
2.1.5 Aspek Daya Saing Daerah 2-137
2.2 EVALUASI PELAKSANAAN PROGRAM DAN KEGIATAN RKPD SAMPAI TAHUN BERJALAN DAN REALISASI RPJMD 2-174
2.3 PERMASALAHAN PEMBANGUNAN DAERAH 2-174
2.3.1 Permasalahan Daerah yang Berhubungan Dengan Prioritas dan Sasaran Pembangunan Daerah 2-174
2.3.2 Identifikasi Permasalahan Penyelenggaraan Urusan Pemerintah Daerah 2-175
2.3.3 Permasalahan Pencapaian Tujuan Berkelanjutan 2-180
2.4 ISU KHUSUS PEMULIHAN DAMPAK PANDEMI COVID-19 2-189
2.5 ISU STRATEGIS 2-192

BAB 3 RANCANGAN KERANGKA EKONOMI DAERAH DAN KEBIJAKAN KEUANGAN DAERAH 3-1
3.1 ARAH KEBIJAKAN EKONOMI DAERAH 3-1
3.1.1 Kondisi Perekonomian Nasional 3-1
3.1.2 Kondisi Perekonomian Jawa Tengah 3-1
3.1.3 Kondisi Perekonomian Kota Magelang 3-2
3.1.4 Tantangan dan Prospek Perekonomian Kota Magelang Tahun 2022 3-4
3.2 ARAH KEBIJAKAN KEUANGAN DAERAH 3-5
3.2.2 Arah Kebijakan Belanja Daerah 3-9
3.2.3 Arah Kebijakan Pembiayaan Daerah 3-11

BAB 4 SASARAN DAN PRIORITAS PEMBANGUNAN DAERAH 4-1
4.1 TUJUAN DAN SASARAN PEMBANGUNAN 4-1
4.1.1 Visi Misi Wali Kota Magelang Terpilih 2021-2026 4-1
4.1.2 Tujuan dan Sasaran Pembangunan 4-2

4.2 PRIORITAS DAN SASARAN PEMBANGUNAN TAHUN 2022 4-4
4.2.1 Tema Pembangunan Tahun 2022 4-4
4.2.2 Prioritas Pembangunan Tahun 2022 4-4
4.3 ARAH PENGEMBANGAN WILAYAH 4-44
4.3.1 Pengembangan Internal Wilayah 4-45
4.3.2 Kebijakan Pengembangan Struktur Ruang 4-46
4.3.3 Pengembangan Eksternal Wilayah 4-52
4.3.4 Program Kewilayahan Skala Lokal 4-55

BAB 5 RENCANA KERJA DAN PENDANAAN DAERAH 5-1
5.1 RENCANA KERJA 5-1
5.1.1 Program Prioritas I 5-2
5.1.2 Program Prioritas II 5-44
5.1.3 Program Prioritas III 5-45
5.2 PENDANAAN DAERAH 5-45

BAB 6 KINERJA PENYELENGGARAAN PEMERINTAHAN DAERAH 6-1

BAB 7 PENUTUP 7-1

DAFTAR TABEL

Tabel 1.1 Prinsip Penyusunan RKPD Kota Magelang Tahun 2022 1-4
Tabel 1.2 Pendekatan Penyusunan RKPD Kota Magelang Tahun 2022 yang Berorientasi pada Proses 1-5
Tabel 1.3 Pendekatan Substansi RKPD Kota Magelang Tahun 2022 1-6
Tabel 2.1 Luas Kecamatan dan Kelurahan di Kota Magelang 2-1
Tabel 2.2 Tabel Kemiringan Lereng 2-5
Tabel 2.3 Rata-Rata Curah Hujan Per Hari Kota Magelang (mm) Tahun 2017– 2020 2-8
Tabel 2.4 Luas Lahan menurut Penggunaannya di Kota Magelang (hektar) Tahun 2017-2020 2-9
Tabel 2.5 Kepadatan Penduduk di Kota Magelang Tahun 2016-2020 2-16
Tabel 2.6 Kepadatan Penduduk per Kelurahan di Kota Magelang Tahun 2016 – 2020 2-17
Tabel 2.7 Perkembangan Jumlah Penduduk Menurut Jenis Kelamin dan Tingkat Pertumbuhan Penduduk di Kota Magelang Tahun 2016-2020 2-18
Tabel 2.8 Perkembangan Jumlah Penduduk Menurut Jenis Kelamin dan Tingkat Pertumbuhan Penduduk di Kota Magelang Tahun 2016-2020 2-18
Tabel 2.9 Banyak Penduduk berdasarkan Kelompok Umur di Kota Magelang Tahun 2016-2020 2-19
Tabel 2.10 Jumlah Penduduk Usia 15 tahun ke atas Berdasarkan Mata Pencaharian (Terpilah Gender) Tahun 2016-2020 2-19
Tabel 2.11 Penduduk Berdasarkan Agama dan Keyakinan yang Dipeluk Tahun (Terpilah Gender) 2016-2020 di Kota Magelang 2-20
Tabel 2.12 Pertumbuhan Ekonomi Kota Magelang, Jawa Tengah dan Indonesia Tahun 2016-2020 2-21
Tabel 2.13 Perbandingan Pertumbuhan Ekonomi Kota Magelang dengan Beberapa Kabupaten/Kota di Jawa Tengah (%), Tahun 2016-2020 2-21
Tabel 2.14 Pertumbuhan Lapangan Usaha Pembentuk PDRB Kota Magelang Atas Dasar Harga Berlaku dan Atas Dasar Harga Konstan (%) 2-22

Tabel 2.15 Perbandingan Realisasi dan Target Pertumbuhan Ekonomi Kota Magelang (%), Tahun 2016-2020 2-23
Tabel 2.16 Nilai Tambah Bruto (Juta Rp) dan Pertumbuhan (%) Lapangan Usaha Pembentuk PDRB Kota Magelang Atas Dasar Harga Berlaku dan Harga Konstan Tahun 2016-2020.....2-24
Tabel 2.17 PDRB per Kapita (Ribu Rupiah/tahun) dan Proyeksi Jumlah Penduduk Kota Magelang Tahun 2016-2020 2-25
Tabel 2.18 Perbandingan Realisasi dan Target PDRB per Kapita Kota Magelang (%), Tahun 2016-2020.....2-25
Tabel 2.19 Inflasi *Year on Year* Kota Magelang, Jawa Tengah dan Nasional Tahun 2016-2020.....2-25
Tabel 2.20 Perbandingan Inflasi Kota Magelang dengan Beberapa Kabupaten/Kota di Jawa Tengah (%), Tahun 2016-2020 2-26
Tabel 2.21 Perbandingan Realisasi dan Target Inflasi Kota Magelang (%), Tahun 2016-2020 2-26
Tabel 2.22 Pemerataan Pendapatan Penduduk Kota Magelang Menurut Kriteria Bank Dunia, 2017-2020.....2-27
Tabel 2.23 Jumlah Penduduk Miskin Kota Magelang Tahun 2016-2020.....2-28
Tabel 2.24 IPM Kota Magelang dan Dimensi Pembentuknya Tahun 2016-2020 2-34
Tabel 2.25 Komponen Pembentuk IPG Kota Magelang Tahun 2017-2020.....2-35
Tabel 2.26 Nilai IPG, IDG, dan IPM Kota Magelang, Tahun 2016-2020.....2-36
Tabel 2.27 Komponen Pembentuk IDG di Kota Magelang Tahun 2014-2018.....2-37
Tabel 2.28 Indikator Ketenagakerjaan di Kota Magelang Tahun 2018-2020.....2-38
Tabel 2.29 Perkembangan Jumlah Kelompok Seni di Kota Magelang 2-39
Tabel 2.30 Cabang Olahraga dan Jumlah Klub di Kota Magelang 2-40
Tabel 2.31 Sarana dan Prasarana Olahraga yang Ada di Kota Magelang 2-41
Tabel 2.32 Angka Partisipasi Kasar (APK) 2-42
Tabel 2.33 Angka Partisipasi Murni Jenjang SD dan SMP Kota Magelang Tahun 2016-2021.....2-42
Tabel 2.34 Rasio Guru-Murid Kota Magelang Tahun 2016-2020 2-43
Tabel 2.35 Angka Putus Sekolah dan Angka Melanjutkan Kota Magelang Tahun 2016-2020.....2-43
Tabel 2.36 Jumlah Anak Tidak Sekolah di Kota Magelang Tahun 2020 2-44
Tabel 2.37 Angka Kelulusan SD/MI dan SMP/MTs Kota Magelang Tahun 2016-2020.....2-44
Tabel 2.38 Akreditasi Satuan Pendidikan dan Lembaga Pendidikan di Kota Magelang Tahun 2016-2020 2-44
Tabel 2.39 Jumlah Guru dan Pendidikan Guru Kota Magelang Tahun 2016-2020 2-45
Tabel 2.40 Kondisi Ruang Kelas Sekolah (SD, MI, SMP, dan MTs) Kota Magelang Tahun 2016-2020 2-46
Tabel 2.41 Capaian Indikator Kinerja TPB.....2-47
Tabel 2.42 Capaian Indikator SPM Urusan Pendidikan.....2-48
Tabel 2.43 Angka Harapan Hidup (AHH) Kota Magelang Tahun 2016-2020 2-48
Tabel 2.44 Kondisi Pelayanan Kesehatan Ibu Hamil dan Melahirkan Kota Magelang Tahun 2016-2017 2-49
Tabel 2.45 Kondisi Kesehatan Bayi dan Anak Kota Magelang Tahun 2016-2020.....2-49
Tabel 2.46 Kejadian Penyakit Menular Kota Magelang Tahun 2016-2020.....2-50
Tabel 2.47 Kejadian Penyakit Tidak Menular Kota Magelang Tahun 2016-2020 2-51
Tabel 2.48 Perkembangan Kasus Covid-19 di Kota Magelang Bulan Maret 2020 s/d Februari 2021 2-51
Tabel 2.49 Jumlah Sumber Daya Manusia Bidang Kesehatan Kota Magelang Tahun 2016-2020 2-52
Tabel 2.50 Jumlah Sarana dan Prasarana Kesehatan Kota Magelang Tahun 2016-2020.....2-52
Tabel 2.51 Indikator SPM Urusan Kesehatan.....2-53
Tabel 2.52 Capaian Indikator TPB Urusan Kesehatan 2-54
Tabel 2.53 Kondisi Jalan Kota Magelang Tahun 2016-2020 2-56
Tabel 2.54 Kondisi Jembatan Kota Magelang Tahun 2016-2020.....2-58
Tabel 2.55 Jaringan Irigasi Utama yang Melalui Kota Magelang.....2-59

Tabel 2.56 Indikator TPB Urusan Pekerjaan Umum dan Penataan Ruang 2-61
Tabel 2.57 Rekapitulasi Luas Kawasan Permukiman Kumuh di Kota Magelang Tahun 2016-2020 2-62
Tabel 2.58 Rekapitulasi Backlog Data dan RTLH Kota Magelang Tahun 2018....2-63
Tabel 2.59 Jumlah Rumah Tangga dan Prosentase RT yang Menggunakan Air Bersih di Kota Magelang Tahun 2016-2020....2-65
Tabel 2.60 Jumlah Persentase Rumah Tangga yang Memiliki Akses Sanitasi Layak Kota Magelang Tahun 2016-2020....2-65
Tabel 2.61 Penanganan Rumah Tidak Layak Huni Kota Magelang 2-66
Tabel 2.62 Indikator TPB Urusan Perumahan Rakyat dan Kawasan Permukiman 2-67
Tabel 2.63 Indikator SPM Urusan Perumahan Rakyat dan Kawasan Permukiman 2-68
Tabel 2.64 Kinerja Makro Urusan Ketentraman, Ketertiban Umum dan Perlindungan Masyarakat Kota Magelang 2-68
Tabel 2.65 Kondisi Penanggulangan Bencana Kota Magelang Tahun 2016-2020....2-69
Tabel 2.66 Kondusivitas Daerah Kota Magelang Tahun 2016-2020 2-70
Tabel 2.67 Indikator TPB Urusan Ketentraman, Ketertiban Umum dan Perlindungan Masyarakat....2-71
Tabel 2.68 Indikator SPM Urusan Ketentraman, Ketertiban Umum dan Perlindungan Masyarakat....2-72
Tabel 2.69 Capaian Indikator TPB Urusan Sosial....2-74
Tabel 2.70 Indikator SPM Urusan Sosial 2-75
Tabel 2.71 Perkembangan Pembangunan Ketenagakerjaan 2-76
Tabel 2.72 Gambaran Urusan Ketenagakerjaan 2-78
Tabel 2.73 Indikator TPB Urusan Ketenagakerjaan....2-78
Tabel 2.74 Kondisi Urusan Pemberdayaan Perempuan dan Perlindungan Anak....2-79
Tabel 2.75 Peningkatan Kapasitas Perempuan....2-80
Tabel 2.76 Indikator TPB Urusan Pemberdayaan Perempuan dan Perlindungan Anak....2-81
Tabel 2.77 Perkembangan Ketersediaan Pangan Utama Beras 2016-2020 2-82
Tabel 2.78 Indikator TPB Urusan Ketahanan Pangan 2-82
Tabel 2.79 Kondisi terkait Pertanahan Kota Magelang Tahun 2016-2020....2-85
Tabel 2.80 Realisasi Indikator Kinerja Daerah Urusan Lingkungan Hidup 2-86
Tabel 2.81 Tabel Uji Sampel Air Sungai di Kota Magelang 2-86
Tabel 2.82 Hasil Pengujian Sampel NO2 dan SO2 2-88
Tabel 2.83 Perhitungan Indeks Kualitas Udara....2-89
Tabel 2.84 Capaian Indikator TPB Urusan Lingkungan Hidup 2-90
Tabel 2.85 Indeks Volume Sampah Kota Magelang Tahun 2016-2020....2-91
Tabel 2.86 Jumlah Penduduk yang terdaftar pada Dinas Kependudukan dan Pencatatan Sipil Kota Magelang Tahun 2016-2020 2-91
Tabel 2.87 Kinerja Makro Urusan Administrasi Kependudukan dan Pencatatan Sipil....2-92
Tabel 2.88 Capaian indikator TPB Urusan Administrasi Kependudukan dan Catatan Sipil....2-93
Tabel 2.89 Kondisi Urusan Pemberdayaan Masyarakat Desa 2-93
Tabel 2.90 Kondisi Urusan Pengendalian Penduduk dan Keluarga Berencana....2-94
Tabel 2.91 Capaian Indikator TPB Urusan Pengendalian Penduduk dan Keluarga Berencana....2-94
Tabel 2.92 Kondisi tingkat keselamatan lalu lintas dan angkutan jalan 2016-2020....2-95
Tabel 2.93 Jumlah Kecelakaan lalu lintas....2-95
Tabel 2.94 Perkembangan Fasilitas Keselamatan Jalan di Kota Magelang 2-96
Tabel 2.95 Capaian Indikator TPB Urusan Perhubungan....2-96
Tabel 2.96 Perkembangan Load Factor Angkutan Umum....2-97

Tabel 2.97 Perkembangan Jumlah Armada Angkutan Umum 2-97
Tabel 2.98 Lokasi Blok Parkir 2-99
Tabel 2.99 Kondisi Urusan Komunikasi dan Informatika 2-99
Tabel 2.100 Capaian Indikator TPB Urusan Komunikasi dan Informatika 2-100
Tabel 2.101 Perkembangan Jumlah Koperasi di Kota Magelang 2-101
Tabel 2.102 Pembagian Koperasi Berdasarkan tingkat Kesehatannya 2-101
Tabel 2.103 Jumlah UMKM di Kota Magelang Tahun 2020 2-101
Tabel 2.104 Omset UMKM di Kota Magelang Tahun 2020 2-102
Tabel 2.105 Persentase UMKM yang Mengakses Layanan Keuangan di Kota Magelang Tahun 2016-2020 (Tujuan 8 TPB) 2-102
Tabel 2.106 Kinerja Indikator Makro Urusan Penanaman Modal 2-103
Tabel 2.107 Nilai Investasi PMA dan PMDN 2-104
Tabel 2.108 Gambaran Layanan perizinan 2-105
Tabel 2.109 Pelaksanaan Survey Kepuasan Masyarakat (SKM) 2-106
Tabel 2.110 Klasifikasi Aduan Tahun 2020 2-107
Tabel 2.111 Jenis Aduan Berdasarkan Media Penyampaiannya 2-107
Tabel 2.112 Daftar LOI Penanaman Modal Di Kota Magelang 2021 2-109
Tabel 2.113 Data Kerjasama Dengan Investor 2017-2020 2-109
Tabel 2.114 Perkembangan Prestasi Kepemudaan dan Olahraga 2016 - 2020 2-110
Tabel 2.115 Organisasi Kepemudaan di Kota Magelang 2-111
Tabel 2.116 Kinerja Makro Urusan Statistik 2-112
Tabel 2.117 Kondisi Urusan Persandian 2-113
Tabel 2.118 Kondisi Urusan Kebudayaan 2-113
Tabel 2.119 Kondisi Perpustakaan Kota Magelang Tahun 2016-2020 2-114
Tabel 2.120 Kinerja Makro Urusan Perpustakaan 2-115
Tabel 2.121 Kondisi Urusan Kearsipan 2-115
Tabel 2.122 Jumlah dan Nilai Ikan yang Ditebarkan di Sawah dan Kolam per Jenisnya di Kota Magelang 2-116
Tabel 2.123 Luas lahan perikanan dan produksi perikanan di Kota Magelang 2-117
Tabel 2.124 Data Produksi Perikanan Kota Magelang Tahun 2016-2020 2-117
Tabel 2.125 Kondisi Kepariwisataan Kota Magelang 2-118
Tabel 2.126 Banyaknya Pengunjung di 11 Destinasi Wisata di Kota Magelang Tahun 2016-2020 2-118
Tabel 2.127 Perkembangan Luas Areal Sawah Kota Magelang 2-119
Tabel 2.128 Luas Areal Jenis Tanah Kota Magelang 2-120
Tabel 2.129 Luas Tanam dan Luas Panen 2-120
Tabel 2.130 Produksi Pertanian 2-120
Tabel 2.131 Data Produksi Peternakan di Kota Magelang 2-121
Tabel 2.132 Penyakit Menular pada Hewan 2-121
Tabel 2.133 Capaian Indikator TPB Urusan Energi dan Sumber Daya Mineral 2-122
Tabel 2.134 Jumlah Pedagang, PKL, Pasar dan Selter PKL Kota Magelang 2-123
Tabel 2.135 Perkembangan Industri Kecil Kota Magelang 2-125
Tabel 2.136 Perkembangan Industri Menengah Kota Magelang 2-125
Tabel 2.137 Perkembangan Nilai Produksi Industri Kota Magelang 2-126
Tabel 2.138 Banyaknya Transmigran Kota Magelang dan Lokasi Penempatan 2-126
Tabel 2.139 Realisasi Kinerja Fungsi Penunjang Urusan Fungsi Lain-lain 2-127

Tabel 2.140 Capaian Indikator TPB Urusan Pengawasan....2-128
Tabel 2.141 Hasil Evaluasi Indeks Reformasi Birokrasi Pemerintah Kota Magelang Tahun 2020....2-128
Tabel 2.142 Penetapan APBD Kota Magelang....2-129
Tabel 2.143 Kinerja Makro Fungsi Penunjang Urusan Pemerintahan Keuangan Kota Magelang....2-129
Tabel 2.144 Capaian TPB Urusan Keuangan....2-130
Tabel 2.145 Gambaran terkait Perencanaan Kota Magelang Tahun 2016-2020....2-131
Tabel 2.146 Realisasi Kinerja Fungsi Penunjang Urusan Perencanaan....2-132
Tabel 2.147 Jumlah ASN Berdasarkan Kualifikasi PendidikanTahun 2016-2020....2-132
Tabel 2.148 Jumlah Pelanggaran Disiplin ASN Tahun 2016-2020....2-133
Tabel 2.149 Jumlah Penempatan ASN sesuai kompetensi Tahun 2016-2020....2-133
Tabel 2.150 Realisasi Kinerja Makro Urusan Kepegawaian, Pendidikan dan Pelatihan....2-134
Tabel 2.151 Data Penelitian dan Pengembangan Kota Magelang....2-135
Tabel 2.152 Kinerja Makro Urusan Penelitian dan Pengembangan....2-135
Tabel 2.153 Tingkat Maturitas Penyelenggaraan SPIP....2-137
Tabel 2.154 Perbandingan Persentase Konsumsi Makanan, Konsumsi Non Makanan, dan Rata-rata Pengeluaran Per Kapita Kota Magelang....2-138
Tabel 2.155 Kondisi Jalan Kota Magelang....2-139
Tabel 2.156 Jumlah Penumpang Angkutan Umum....2-140
Tabel 2.157 Realisasi Pemanfaatan Ruang Kota Magelang....2-140
Tabel 2.158 Integrasi Program RTRW Kota Magelang Tahun 2011-2031 dalam RKPD Kota Magelang....2-141
Tabel 2.159 Penggunaan Lahan Kota Magelang....2-144
Tabel 2.160 Luas Wilayah Produktif Perkotaan (Kegiatan Non Pertanian)....2-145
Tabel 2.161 Luasan Rencana Pola Ruang RTRW Kota Magelang....2-146
Tabel 2.162 Perbandingan wilayah produktif antara penggunaan lahan dan rencana pola ruang....2-147
Tabel 2.163 Penggunaan Lahan Industri....2-148
Tabel 2.164 Penggunaan Lahan Pergudangan....2-148
Tabel 2.165 Jenis Fasilitas Penginapan di Kota Magelang Tahun 2020....2-149
Tabel 2.166 Jumlah Pelanggan Air Minum, Total Pemakaian Air Minum, Jumlah Rumah Tangga dan Prosentase RT yang Menggunakan Air Bersih di Kota Magelang....2-150
Tabel 2.167 Jumlah Pelanggan Air Minum PDAM Kota Magelang Per Kelurahan Berdasarkan Kelompok Pelanggan Tahun 2020 Semester I....2-150
Tabel 2.168 Jumlah Pemakaian Air Minum PDAM Kota Magelang per Kelurahan Berdasarkan Kelompok Pelanggan Tahun 2020 Semester I....2-151
Tabel 2.169 Data Bukan Jaringan Perpipaan Kota Magelang....2-153
Tabel 2.170 Jumlah Pelanggan Listrik Pasca Bayar PT. Perusahaan Listrik Negara (PLN) per Kelurahan di Kota Magelang Berdasarkan Kelompok Pelanggan Tahun 2020 Semester I....2-154
Tabel 2.171 Kondisi Keamanan Ketertiban Masyarakat Kota Magelang....2-155
Tabel 2.172 Angka Kriminalitas di Kota Magelang....2-156
Tabel 2.173 Data Kriminalitas yang Tertangani di Kota Magelang....2-157
Tabel 2.174 Angka Beban Tanggungan Penduduk Kota Magelang Tahun 2016 - 2020....2-158
Tabel 2.175 Rasio Lulusan S1/S2/S3 Penduduk Kota Magelang....2-160
Tabel 2.176 Jumlah Penduduk 25 tahun ke Atas Menurut Pendidikan Tertinggi yang Ditamatkan di Kota Magelang....2-160
Tabel 2.177 Nilai Indeks Reformasi Birokrasi Kota Magelang Tahun 2016-2020....2-161
Tabel 2.178 Hasil Evaluasi Indeks Reformasi Birokrasi Pemerintah Kota Magelang Tahun 2020....2-161

Tabel 2.179 Nilai Persepsi, Nilai Interval, Nilai Interval Konversi, Mutu Pelayanan dan Kinerja Unit Pelayanan 2-162
Tabel 2.180 Nilai Indeks Kepuasan Masyarakat Kota Magelang Tahun 2016-2020 2-162
Tabel 2.181 Nilai Indeks Kepuasan Masyarakat Unit Pelayanan Publik Kota Magelang Tahun 2017-2020 2-163
Tabel 2.182 Hasil Inovasi OPD Tahun 2020 - 2021.....2-166
Tabel 2.183 Hasil Krenova 2017 - 2021 2-170
Tabel 2.184 Krenova Tahun 2021 2-171
Tabel 2.185 Permasalahan Pembangunan Daerah Kota Magelang.....2-182
Tabel 2.186 Rekapitulasi Kasus Covid 19 Kota Magelang Hingga Maret 2021.....2-189
Tabel 2.187 Rekapitulasi Bantuan kepada Masyarakat Miskin terdampak Covid-19 di Kota Magelang Tahun 2020 2-190
Tabel 2.188 Jumlah Pelaku Usaha Terdampak Covid-19 yang Menerima Bantuan.....2-191
Tabel 3.1 Capaian Indikator Makro Nasional, 2016-2020..... 3-1
Tabel 3.2 Capaian Indikator Makro Jawa Tengah, 2016-2020 3-2
Tabel 3.3 Realisasi Capaian Indikator Makro Kota Magelang 2016-2020 3-2
Tabel 3.4 Pemerataan Pendapatan Penduduk Kota Magelang Menurut Kriteria Bank Dunia, 2017-2020..... 3-3
Tabel 3.5 Target dan Realisasi PAD Kota Magelang Tahun 2020, Target PAD Kota Magelang Tahun 2021 dan Proyeksi PAD Tahun 2022 3-6
Tabel 3.6 Realisasi Pendapatan Transfer Kota Magelang Tahun 2019, Tahun 2020, Target Tahun 2021 dan Proyeksi Tahun 2022 3-8
Tabel 3.7 Proyeksi Pendapatan Daerah Kota Magelang Tahun 2022..... 3-9
Tabel 3.8 Target Belanja Daerah Kota Magelang Tahun 2021 dan Proyeksi Tahun 2022.....3-11
Tabel 3.9 Realisasi dan Proyeksi/Target Pembiayaan Daerah Kota Magelang Tahun 2019 sampai dengan 2022..... 3-1
Tabel 3.10 Proyeksi Struktur APBD Kota Magelang Tahun Anggaran 2022 3-1
Tabel 4.1 Penjelasan Visi 4-1
Tabel 4.2 Tujuan dan Program Pembangunan Kota Magelang dalam Visi Misi Walikota 4-2
Tabel 4.3 Keterkaitan antara Tema Pembangunan RKPD Kota Magelang 2022 dengan RKP 2022 dan RKPD Provinsi Jawa Tengah Tahun 2022..... 4-4
Tabel 4.4 Persandingan Sasaran Makro RKPD kota Magelang dengan RKP 2022 dan RKPD Provinsi Jawa Tengah..... 4-4
Tabel 4.5 Kaitan Pokok-Pokok Pikiran DPRD dengan Isu Strategis Daerah 4-5
Tabel 4.6 Dukungan terhadap Prioritas Nasional 4-12
Tabel 4.7 Tindak Lanjut Hasil FGD.....4-22
Tabel 4.8 REKAP ALOKASI KONSULTASI PUBLIK FOKUS ANAK-ANAK, LANSIA, DAN DISABILITAS 4-23
Tabel 4.9 Persandingan Isu Strategis dan RKPD Kota Magelang 2022.....4-31
Tabel 4.10 Persandingan Prioritas RKPD Kota Magelang 2022 dengan RKP 2022 dan RKPD Provinsi Jawa Tengah 2022.....4-32
Tabel 4.11 Prioritas, Fokus, dan Upaya RKPD 2022.....4-33
Tabel 4.12 Keterkaitan antara program Unggulan dengan Isu Strategis 4-34
Tabel 4.13 Program Prioritas RKPD 2022 4-36
Tabel 5.1 Akomodasi Hasil Musrenbang 5-2
Tabel 5.2 Akomodasi Pokok-Pokok Pikiran DPRD 5-3
Tabel 5.3 Tabel Akomodasi Hasil Konsultasi Publik.....5-11
Tabel 5.4 AKOMODASI TUJUAN PEMBANGUNAN BERKELANJUTAN 5-16
Tabel 5.5 Program Kegiatan Pengurangan Dampak Pandemi Covid-19 untuk Tahun Anggaran 2022 5-41
Tabel 5.6 Rincian Kebutuhan Anggaran per Program 5-45
Tabel 5.7 Pagu Indikatif per Perangkat Daerah beserta Jumlah Program dan Kegiatan yang Dilaksanakan 5-56

Tabel 6.1 Indikator Kinerja Utama Daerah Kota Magelang Tahun 2022 6-1
Tabel 6.2 Indikator Kinerja Utama (IKU) Perangkat Daerah Kota Magelang Tahun 2022 6-2

DAFTAR GAMBAR

Gambar 1.1 Bagan Alir Tahapan Penyusunan RKPD Kota Magelang Tahun 2022 1-4
Gambar 1.2 Hubungan Antar Dokumen Perencanaan dan Penganggaran lainnya 1-8
Gambar 1.3 Kedudukan Dokumen RKPD Kota Magelang dengan Dokumen Perencanaan dan Spasial 1-9
Gambar 2.1 Peta Administrasi Kota Magelang 2-3
Gambar 2.2 Peta Kedudukan Kota Magelang terhadap Jawa Tengah 2-4
Gambar 2.3 Peta Topografi Kota Magelang 2-5
Gambar 2.4 Pola Ketinggian Kota Magelang 2-6
Gambar 2.5 Gambar Peta Hidrologi Kota Magelang 2-8
Gambar 2.6 Perkembangan Persentase Penduduk Miskin dan Garis Kemiskinan Kota Magelang 2016-2020 2-28
Gambar 2.7 Persentase Penduduk Miskin (P0) Kota Magelang Jawa Tengah dan Naional, 2016-2020 2-29
Gambar 2.8 Persentase Penduduk Miskin (P0) Kota-kota di Jawa Tengah, 2016-2020 2-29
Gambar 2.9 Perkembangan Persentase Penduduk Miskin dan Garis Kemiskinan Kota Magelang 2016-2020 2-30
Gambar 2.10 Persentase Kemisikinan (P0), P1 dan P2 Kota Magelang, 2016-2020 2-31
Gambar 2.11 Persentase Penduduk Miskin (P0) dan Indeks Kedalaman kemiskinan (P1) Kota-kota di Jawa Tengah, 2020 2-31
Gambar 2.12 IPM dan Ranking Kota Kota di Jawa Tengah Tahun 2020 2-33
Gambar 2.13 Pertumbuhan IPM (Point) Kota-kota di Jawa Tengah 2020 2-33
Gambar 2.14 Tren Pertumbuhan IPM Kota Magelang, Jawa Tengah dan Indonesia (2016-2020) 2-34
Gambar 2.15 Dimensi Pembentuk IPM Wilayah Kota di Jawa Tengah 2020 2-35
Gambar 2.16 Perkembangan Tingkat Pengangguran Terbuka (TPT) Kota Magelang 2-38
Gambar 2.17 Perkembangan Tingkat Partisipasi Angkatan Kerja (TPAK) di Kota Magelang 2018-2020 2-39
Gambar 2.18 Perkembangan Kasus Covid-19 di Kota Magelang Maret 2020 s/d Februari 2021 2-52
Gambar 2.19 Trotoar Jl Mayjend DI Panjaitan 2-58
Gambar 2.20 Grafik Bangunan Ber IMB di Kota Magelang 2-59
Gambar 2.21 Partisipasi Politik Masyarakat Kota Magelang 2-70
Gambar 2.22 Jumlah Linmas yang Mendapat Peningkatan Kompetensi 2-71
Gambar 2.23 Jumlah PMKS 2-74
Gambar 2.24 Jumlah Kasus yang Ditangani P2TP2A 2-80
Gambar 2.25 Promosi dan Pemasaran UMKM Melalui Aplikasi Magelang Cerdas 2-103
Gambar 2.26 DASHBOARD OSS 2-104
Gambar 2.27 Trend SKM DPMPTSP Kota Magelang Tahun 2015-2020 2-106
Gambar 2.28 Pemasaran dan Promosi melalui Aplikasi Magelang Cerdas 2-124
Gambar 2.29 Perkembangan Penduduk menurut Kelompok Umur 2-159
Gambar 2.30 “Aryo Alat Seduh Kopi” 2-172
Gambar 2.31 “Alat Dapur Serbaguna” 2-173
Gambar 2.32 “Aplikasi Uji Kir Online” 2-173
Gambar 4.1 Konstelasi Kota Magelang dengan wilayah sekitarnya 4-45

Gambar 4.2 Rencana Bagian Wilayah Perencanaan Kota Magelang 4-47
Gambar 4.3 Peta Rencana Pola Ruang Kota Magelang 4-49
Gambar 4.4 Rencana Kawasan Strategis Kota Magelang.....4-52

BAB 1
PENDAHULUAN

BAB 1
PENDAHULUAN

1.1 LATAR BELAKANG

Perencanaan adalah suatu proses menentukan apa yang ingin dicapai di masa yang akan datang dengan menetapkan tahapan-tahapan yang dibutuhkan untuk mencapainya. Dengan kata lain perencanaan merupakan kegiatan yang terkoordinasi untuk mencapai tujuan tertentu dan dalam waktu tertentu. Sebagai usaha yang sistematik dengan memanfaatkan sumber daya yang dimiliki untuk peningkatan dan pemerataan pendapatan masyarakat, kesempatan kerja, lapangan berusaha, meningkatkan akses dan kualitas pelayanan publik serta daya saing daerah sesuai dengan urusan pemerintahan yang menjadi kewenangannya.

Perencanaan pembangunan disusun berjenjang menurut periode tahun perencanaan yaitu Rencana Pembangunan Jangka Panjang Daerah (RPJPD), Rencana Pembangunan Jangka Menengah Daerah (RPJMD), dan Rencana Pembangunan Tahunan Daerah yang dituangkan dalam Rencana Kerja Pemerintah Daerah (RKPD). RPJMD merupakan penjabaran 5 (lima) tahunan dari RPJPD, menjadi panduan penyusunan Rencana Strategis (Renstra) Perangkat Daerah, dan dijabarkan dalam dokumen RKPD sebagai dokumen perencanaan pembangunan tahunan daerah yang menjadi pedoman perangkat daerah dalam menyusun Rencana Kerja Perangkat Daerah.

Keistimewaan penyusunan RKPD Kota Magelang Tahun 2022 adalah disusun pada masa transisi antara pelaksanaan RPJPD Kota Magelang Tahun 2005-2025, Tahap ke-III (periode Tahun 2016-2021) ke Tahap ke-IV (periode tahun 2021-2025). Selain itu, RKPD 2022 disusun ketika pandemi Covid 19 masih melanda Indonesia dan dunia, yang dampaknya masih terasa di tahun 2021. Mempertimbangkan hal tersebut maka tema tahun perencanaan adalah **PULIH BERSAMA UNTUK MAJU, SEHAT DAN BAHAGIA**. Tema ini untuk memantapkan pembangunan secara menyeluruh untuk mewujudkan tercapainya perekonomian derah yang berdaya saing tinggi, berlandaskan budaya yang unggul, SDM berkualitas, dan mandiri, serta mewujudkan kemajuan ilmu pengetahuan dan teknologi dalam masyarakat madani. Tema tersebut merupakan kelanjutan tema tahun sebelumnya dengan mengakomodir berbagai dokumen perencanaan, yaitu RPJMD Provinsi Jawa Tengah tahun 2018-2023, dan RPJPD Kota Magelang tahap ke IV (Tahun 2021-2025). Untuk sinergitas perencanaan, maka RKPD Kota Magelang tahun 2022 juga disusun dengan berpedoman kepada RPJMN Tahun 2020-2024, Rencana Kerja Pemerintah tahun 2022, Rencana Kerja Pemerintah Daerah Provinsi Jawa Tengah Tahun 2022, Rencana Tata Ruang Wilayah (RTRW) Kota Magelang tahun 2011-2031, serta dokumen perencanaan sektoral lainnya.

Proses penyusunan dilaksanakan secara paralel dengan penyusunan dokumen RPJMD Kota Magelang tahun 2021-2026 yang merupakan penjabaran VISI MISI Walikota terpilih hasil Pemilihan Umum serentak yang dilaksanakan pada tanggal 9 Desember 2020, yaitu dr H. Muchamad Nur Aziz, Sp. PD sebagai Walikota dan KH. M. Mansyur, M.Ag. sebagai Wakil Walikota Magelang. Memperhatikan hal tersebut maka RKPD Kota Magelang Tahun 2022 disusun dengan mengakomodir Visi Misi Walikota terpilih yaitu MAJU, SEHAT dan BAHAGIA yang akan dijabarkan dan dilaksanakan pada tahun 2022.

Dalam manajemen pembangunan daerah terdapat tiga fase yang harus dilalui yaitu tahap perencanaan, tahap pelaksanaan serta tahap pengendalian monitoring evaluasi dan pelaporan. Ketiga tahapan tersebut memiliki bobot dengan proporsi dan kontribusi yang saling berkaitan. Perencanan pembangunan yang baik akan mendorong hasil capaian kinerja pembangunan sebagaimana yang ditargetkan dengan dukungan peran pengendalian, monitoring dan evaluasi yang berkesinambungan sebagai kontrol terhadap pelaksanaan pembangunan yang tepat, efektif, dan efisien. Penyusunan dokumen perencanaan periode n+1, dilaksanakan pada periode n, dengan memperhatikan penelaahan hasil evaluasi rencana pembangunan periode sebelumnya (n-1) yang memberikan gambaran tentang hasil pencapaian kinerja pembangunan daerah yang telah dilaksanakan dalam periode sebelumnya.

Rangkaian proses penyusunan Rancangan RKPD 2022 telah dimulai sejak bulan Nopember tahun 2000 untuk mempersiapkan dokumen terkait proses penyusunan, yaitu batasan kriteria Perangkat Daerah yang dapat mengakomodir usulan masyarakat baik melalui musrenbang maupun melalui reses yang kemudian disampaikan sebagai Pokok-pokok pikiran DPRD. Penyusunan rancangan awal RKPD 2022 telah dimulai pada bulan Desember 2020, dan pada awal bulan

Januari 2020 dilaksanakan verifikasi capaian kinerja perangkat daerah sebagai bahan evaluasi terhadap hasil pelaksanaan RKPD tahun 2020.

Salah satu indikator keberhasilan pembangunan daerah adalah semakin meningkatnya daya saing daerah, serta semakin meningkatnya capaian kinerja makro daerah, capaian kinerja penyelenggaraan urusan pemerintahan daerah dan capaian akuntabilitas kinerja pemerintah daerah. Namun demikian, dari hasil evaluasi pelaksanaan RKPD Tahun 2020 menunjukkan adanya penurunan jumlah indikator yang berhasil mencapai target RKPD dan RPJMD. Penyebab utamanya adalah adanya pandemi Corona Virus Disease (COVID-19) yang memberikan dampak luar biasa bagi masyarakat yang tentu saja harus ditindak lanjuti secara serius oleh Pemerintah Daerah. Berbagai regulasi pemerintah sebagai acuan dan beberapa regulasi disusun di tahun 2020 sebagai payung hukum pelaksanaannya. Kebutuhan anggaran harus dipenuhi, terutama untuk kebutuhan pelayanan kesehatan, penanganan terhadap dampak ekonomi, dan juga untuk Jaring Pengaman Sosial (*Social Safety Net*), mengharuskan dilakukan *refocusing* dan *realokasi* anggaran. Inilah yang kemudian menjadikan program dan kegiatan yang harus dilaksanakan menjadi tidak dapat dilaksanakan atau hanya dapat dilaksanakan sebagian. Akhirnya, target sasaran dan program yang harus dicapai di tahun 2020 yang sekaligus sebagai upaya pencapaian target akhir RPJMD Tahun 2021 menjadi terbengkalai tidak dapat dicapai.

Mempertimbangkan bahwa pandemi COVID-19 ini belum dapat diprediksikan masa berakhirnya, ditambah dengan keterpurukan pelaku ekonomi, kebutuhan pelayanan kesehatan, dan bertambahnya masyarakat terdampak baik secara ekonomi maupun sosial, maka sebagaimana tertuang dalam RKPD Kota Magelang tahun 2021, RKPD Tahun 2022 masih memerlukan perhatian, khususnya untuk *pelayanan kesehatan, pemulihan ekonomi, dan jaring pengaman sosial*. Undang-Undang Nomor 2 tahun 2020 tentang Penetapan Peraturan Pemerintah Pengganti Undang-Undang Nomor 1 Tahun 2020 tentang Kebijakan Keuangan Negara dan Stabilitas Sistem Keuangan untuk Penanganan Pandemi Corona Virus Disease 2019 (COVID-19) dan/atau dalam rangka Menghadapi Ancaman yang Membahayakan Perekonomian Nasional dan/atau Stabilitas Sistem Keuangan Menjadi Undang-Undang menjadi salah satu payung hukum penanganan dampak pandemi COVID-19 menjadi prioritas rencana kerja pemerintah daerah tahun 2022.

Sebagai dokumen perencanaan pembangunan daerah yang disusun setiap tahun, RKPD Kota Magelang tahun 2022 yang disusun tahun 2021 untuk dilaksanakan di tahun 2022 disusun dengan memperhatikan hasil evaluasi pelaksanaan perencanaan pembangunan tahun 2020. Rencana kerja pemerintah daerah ini menjadi acuan perangkat daerah dalam menyusun Rencana Kerja Perangkat Daerah tahun 2022. Rancangan Akhir RKPD Kota Magelang Tahun 2022 akan ditetapkan dengan Peraturan Walikota Magelang tentang Rencana Kerja Pemerintah Daerah Kota Magelang Tahun 2022 akan menjadi pedoman penyusunan Rancangan Kebijakan Umum APBD (KUA) serta Rancangan Prioritas dan Plafon Anggaran Sementara (PPAS) Kota Magelang yang selanjutnya akan menjadi landasan dalam penyusunan rancangan APBD Kota Magelang Tahun 2022.

1.1.1 Proses Penyusunan

RKPD Kota Magelang Tahun 2022 ini merupakan perencanaan yang disusun tahun 2021 yang disusun dengan berpedoman pada RPJPD Kota Magelang Tahun 2005-2025 tahap ke IV (Tahun 2021-2025) dan RPJMD Provinsi Jawa Tengah Tahun 2018-2023. Proses penyusunannya dilaksanakan melalui tahapan sebagaimana telah diatur dalam Permendagri Nomor 86 Tahun 2017 tentang Tata Cara Perencanaan, Pengendalian dan Evaluasi Pembangunan Daerah, Tata Cara Evaluasi Rancangan Peraturan Daerah Tentang Rencana Pembangunan Jangka Panjang Daerah dan Rencana Pembangunan Jangka Menengah Daerah, serta Tata Cara Perubahan Rencana Pembangunan Jangka Panjang Daerah, Rencana Pembangunan Jangka Menengah Daerah dan Rencana Kerja Pemerintah Daerah.

Tahapan penyusunan dilaksanakan secara runtut dalam 6 (enam) tahapan yaitu: persiapan penyusunan RKPD; penyusunan rancangan awal RKPD; penyusunan rancangan RKPD, pelaksanaan musrenbang RKPD, perumusan rancangan akhir RKPD, dan penetapan RKPD. Tahap pertama yang dilakukan adalah tahap persiapan penyusunan yang meliputi pembentukan Tim Penyusun RKPD, orientasi mengenai RKPD, penyusunan agenda kerja Tim Penyusun RKPD, serta penyiapan data dan informasi perencanaan pembangunan daerah.

Penyusunan RKPD 2022 diawali dengan perumusan Rancangan Awal RKPD, yang proses penyusunannya dimulai pada bulan Desember 2020 dan dengan menerapkan pendekatan perencanaan baik yang berorientasi pada proses maupun

yang berorientasi pada substansi. Tahapan selanjutnya adalah perumusan Rancangan RKPD yang pada dasarnya memadukan materi pokok yang telah disusun dalam Rancangan Awal RKPD dengan tema tahun perencanaan serta arah kebijakan nasional dan provinsi. Elaborasi dilakukan terhadap isu-isu strategis dan prioritas kebijakan dari pemerintah pusat dan provinsi untuk diselaraskan dengan program-program prioritas yang dihasilkan dari penelaahan Rancangan Renja OPD. Proses teknokratis ditempuh melalui kegiatan-kegiatan rapat koordinasi tim penyusun, pelaksanaan Forum OPD, pelaksanaan Focus Group Discussion, penelaahan Pokok-Pokok Pikiran DPRD serta hasil konsultasi publik dan musrenbang yang dilaksanakan di Kelurahan dan Kecamatan.

Tahapan pelaksanaan Forum OPD dilaksanakan untuk memastikan dan mengkonfirmasi hasil Musrenbang Kelurahan dan Kecamatan, serta usulan saran masukan hasil FGD yang diakomodir oleh Perangkat Daerah terkait sebagaimana tertuang dalam Berita Acara Hasil Musrenbang Kelurahan dan Kecamatan serta Berita Acara Hasil FGD. Forum OPD juga dilaksanakan untuk mengkonfirmasi telaah Pokok Pokok Pikiran DPRD yang diperoleh dari penjaringan aspirasi masyarakat melalui Reses yang dilaksanakan pada tahun 2020. Tahap selanjutnya adalah melaksanakan Verifikasi rencana kerja perangkat daerah untuk memastikan Integrasi Program & Kegiatan Prioritas, dengan tujuan pokok adalah menyangkut kesamaan materi antara program dan kegiatan prioritas pada rancangan RKPD telah sama dengan muatan nama program dan kegiatan prioritas tiap-tiap OPD, termasuk konfirmasi tentang indikator kinerjanya, serta untuk memastikan agar program dan kegiatan prioritas telah sepenuhnya tercantum dalam rancangan Renja OPD.

Dokumen rancangan RKPD menjadi bagian dari materi Musrenbang tingkat Kota Magelang yang merupakan forum konfirmasi atas keseluruhan hasil Musrenbang di tingkat kelurahan dan kecamatan serta hasil rancangan Renja OPD yang telah terverifikasi. Berdasarkan Berita Acara Hasil Kesepakatan Musrenbang kemudian dilakukan penyelarasan Rancangan RKPD menjadi Rancangan Akhir RKPD dengan memperhatikan Rancangan RKPD Provinsi Jawa Tengah dan Rancangan RKP serta hasil konsultasi dan evaluasi RKPD oleh Bappeda Provinsi Jawa Tengah. Hasil Penyelarasan Akhir ini dikonsultasikan kepada TAPD sebelum ditetapkan dengan Peraturan Walikota. Proses perumusan RKPD Kota Magelang Tahun 2022 sebagaimana gambar berikut:

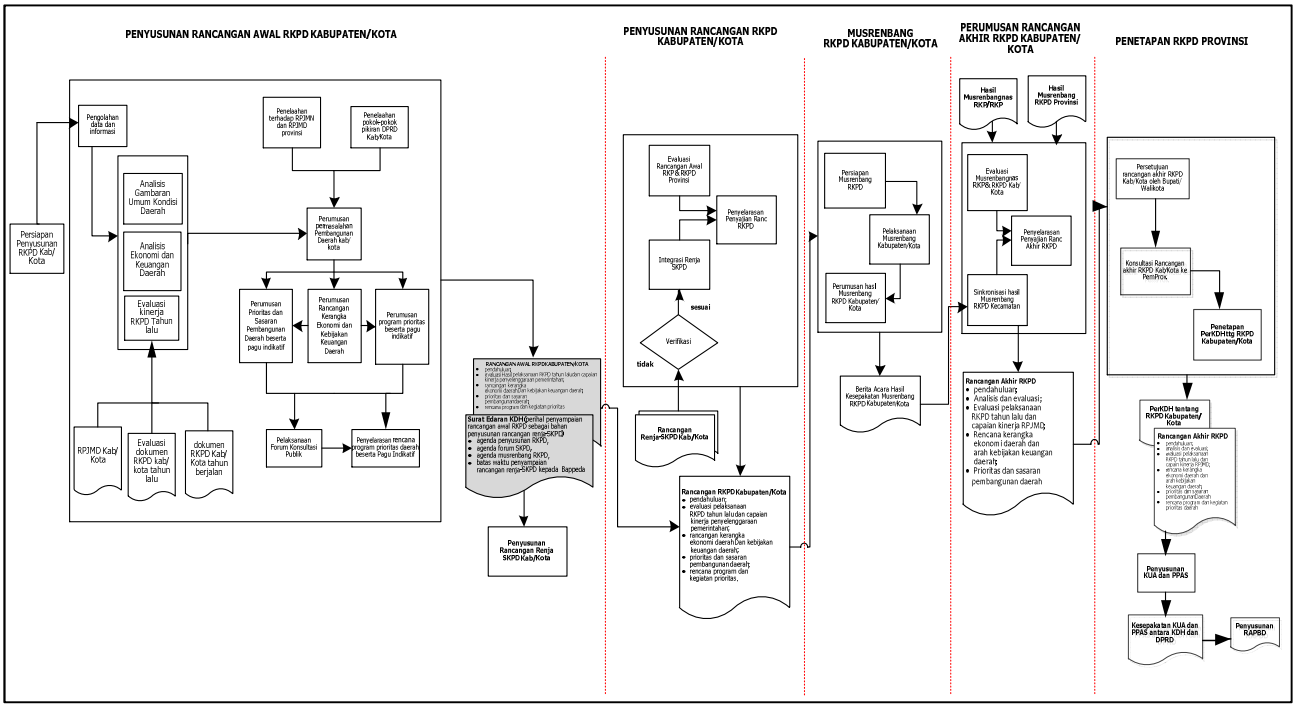

Sumber: diolah tim penyusun RKPD

Gambar 1.1
Bagan Alir Tahapan Penyusunan RKPD Kota Magelang Tahun 2022

1.1.2 Prinsip dan Pendekatan Penyusunan

Proses penyusunan RKPD Kota Magelang tahun 2022 dilaksanakan sesuai regulasi yang disusun dengan memperhatikan hasil evaluasi kinerja RKPD periode sebelumnya yaitu tahun 2020 (tahun n-1). Oleh karenanya, penyusunan RKPD ini dilaksanakan dengan memperhatikan dan mendasarkan pada data dan informasi pembangunan daerah serta capaian kinerja perangkat daerah yang telah diverifikasi untuk lebih memperdalam permasalahan termasuk faktor pendukung dan penghambatnya.

Untuk memastikan output hasil penyusunan RKPD adalah berkualitas, taat regulasi dan operasional, maka penyusunan dokumen RKPD Kota Magelang Tahun 2022 dilaksanakan dengan berpegang pada prinsip penyusunan rencana pembangunan daerah sebagai berikut:

Tabel 1.1
Prinsip Penyusunan RKPD Kota Magelang Tahun 2022

PRINSIP	INDIKATOR
Merupakan satu kesatuan dalam sistem perencanaan pembangunan nasional	Konsistensi dan sinergitas perencanaan pembangunan daerah Kota Magelang (RKPD) tahun 2022 dengan RKPD Provinsi Jawa Tengah dan Rencana Kerja Pemerintah
Dilakukan pemerintah daerah bersama para pemangku kepentingan berdasarkan peran dan kewenangan masing-masing	Pelibatan para pemangku kepentingan pada proses penyusunan dokumen perencanaan melalui Musrenbang berjenjang dari tingkat Kelurahan, Kecamatan, dan Tingkat Kota; forum konsultasi publik, dan "*focused group discussion*"

PRINSIP	INDIKATOR
Mengintegrasikan rencana tata ruang dengan rencana pembangunan daerah	Pendekatan yang berorientasi pada substansi, dengan penyusunan rencana kerja yang diperjelas lokasi kegiatan sesuai dengan RTRW sebagaimana Peraturan Daerah Kota Magelang Nomor 2 Tahun 2020 tentang Perubahan atas Perda Nomor 4 Tahun 2012 tentang tentang RTRW 2011-2031, pembangunan kewilayahan Propinsi Jawa Tengah dan Nasional
Dilaksanakan berdasarkan kondisi dan potensi yang dimiliki masing-masing daerah, sesuai dinamika perkembangan daerah dan nasional	Penetapan urutan kegiatan sebagai prioritas pembangunan disusun berdasarkan pada data potensi dan kebutuhan lokasi kegiatan, serta menyesuaikan dengan dinamika perkembangan daerah dan nasional

Sumber: diolah tim penyusun RKPD

Dalam aspek yang lain penyusunan RKPD Kota Magelang Tahun 2022 dilakukan dengan pendekatan yang berorientasi pada proses yaitu pendekatan teknokratik, politik, bottom up/top down serta partisipatif, serta pendekatan yang berorientasi pada substansi yaitu pendekatan tematik-holistik, integratif, dan spasial. Detil konfigurasi pendekatan proses penyusunan RKPD Kota Magelang Tahun 2022 adalah sebagaimana Tabel 1.2 dan Tabel 1.3:

Tabel 1.2
Pendekatan Penyusunan RKPD Kota Magelang Tahun 2022 yang Berorientasi pada Proses

KRITERIA	PARAMETER
DARI BAWAH (BOTTOM-UP)	1. Usulan dari Musrenbang berjenjang dari tingkat Kelurahan, tingkat Kecamatan, dan Tingkat Kota.
	2. Partisipasi masyarakat dan pemangku kepentingan dalam proses penyusunan dokumen perencanaan
DARI ATAS (TOP-DOWN)	3. Sinkronisasi Prioritas Daerah dalam RKPD Kota Magelang Tahun 2022, Prioritas Provinsi Jawa Tengah dalam RKPD Provinsi Jawa Tengah Tahun 2022 dan Prioritas Nasional dalam RKP 2022.
	4. Sinergitas program dan kegiatan dalam RKPD Kota Magelang Tahun 2022, RKPD Provinsi Jawa Tengah Tahun 2022dan RKP Tahun 2022.
TEKNOKRATIK	5. Dilaksanakan dengan menggunakan metode dan kerangka berpikir ilmiah untuk mencapai tujuan dan sasaran pembangunan Daerah.
	6. Ketersediaan dan kelengkapan sumber data dan informasi dalam penyusunan RKPD Kota Magelang Tahun 2022.
	7. Kapasitas Perencana Daerah dalam Penyiapan RKPD Kota Magelang Tahun 2022.
	8. Mendasarkan pada hasil evaluasi kinerja RKPD periode tahun 2020.
PARTISIPATIF	9. Dilaksanakan dengan melibatkan berbagai pemangku kepentingan yang dilaksanakan melalui forum-forum yang diselenggarakan seperti Musrenbang dan Konsultasi Publik
POLITIK	10. Dilaksanakan dengan menerjemahkan visi dan misi kepala Daerah terpilih yang dijabarkan dalam dokumen perencanaan pembangunan jangka menengah yang dibahas bersama dengan DPRD.
	11. Melakukan telaah terhadap pokok-pokok pikiran DPRD Kota Magelang hasil penjaringan aspirasi masyarakat yang dilaksanakan saat reses pada tahun 2020

Sumber: diolah tim penyusun RKPD

Tabel 1.3
Pendekatan Substansi RKPD Kota Magelang Tahun 2022

PENDEKATAN	PARAMETER
HOLISTIK-TEMATIK	Dilaksanakan dengan mempertimbangkan keseluruhan unsur/bagian/kegiatan pembangunan sebagai satu kesatuan faktor potensi, tantangan, hambatan dan/atau permasalahan yang saling berkaitan satu dengan lainnya
INTEGRATIF	Menyatukan beberapa kewenangan kedalam satu proses terpadu dan fokus yang jelas dalam upaya pencapaian tujuan pembangunan Daerah
SPASIAL	Dilaksanakan dengan mempertimbangkan dimensi keruangan dalam perencanaan

Sumber: diolah tim penyusun RKPD

1.2 LANDASAN HUKUM

Landasan hukum yang digunakan dalam penyusunan Rencana Kerja Pemerintah Daerah Kota Magelang Tahun 2021 ini adalah:

1. Undang-Undang Nomor 17 Tahun 1950 tentang Pembentukan Daerah-Daerah Kota Kecil Dalam Lingkungan Propinsi Jawa Timur, Jawa Tengah dan Jawa Barat;
2. Undang-Undang Nomor 17 Tahun 2003 tentang Keuangan Negara;
3. Undang-Undang Nomor 25 Tahun 2004 tentang Sistem Perencanaan Pembangunan Nasional;
4. Undang-Undang Nomor 33 Tahun 2004 tentang Perimbangan Keuangan Antara Pemerintah Pusat dan Pemerintahan Daerah;
5. Undang-Undang Republik Indonesia Nomor 17 Tahun 2007 tentang Rencana Pembangunan Jangka Panjang Nasional Tahun 2005-2025;
6. Undang-Undang Nomor 26 Tahun 2007 tentang Penataan Ruang;
7. Undang-Undang Nomor 9 Tahun 2015 tentang Perubahan kedua atas Undang -undang Nomor 23 Tahun 2014 tentang Pemerintahan Daerah;
8. Undang-Undang Nomor 2 Tahun 2020 tentang Penetapan Peraturan Pemerintah Pengganti Undang-Undang Nomor 1 Tahun 2020 tentang Kebijakan Keuangan Negara dan Stabilitas Sistem Keuangan untuk Penanganan Pandemi Corona Virus Disease 2019 (COVID-19) dan/atau dalam rangka Menghadapi Ancaman yang Membahayakan Perekonomian Nasional dan/atau Stabilitas Sistem Keuangan Menjadi Undang-Undang;
9. Undang-Undang Nomor 11 Tahun 2020 tentang Cipta Kerja;
10. Peraturan Pemerintah Nomor 55 Tahun 2005 tentang Dana Perimbangan;
11. Peraturan Pemerintah Nomor 8 Tahun 2006 tentang Laporan Keuangan dan Kinerja Instansi Pemerintah;
12. Peraturan Pemerintah Nomor 38 Tahun 2007 tentang Pembagian Urusan Pemerintahan Antara Pemerintah, Pemerintahan Daerah Provinsi dan Pemerintahan Daerah Kabupaten/Kota;
13. Peraturan Pemerintah Nomor 7 Tahun 2008 tentang Dekonsentrasi dan Tugas Pembantuan;
14. Peraturan Pemerintah Nomor 18 Tahun 2017 tentang Organisasi Perangkat Daerah;
15. Peraturan Pemerintah Nomor 12 Tahun 2017 tentang Pembinaan dan Pengawasan Penyelenggaraan Pemerintahan Daerah;
16. Peraturan Pemerintah Nomor 2 Tahun 2018 tentang Standar Pelayanan Minimal
17. Peraturan Pemerintah Nomor 12 Tahun 2019 tentang Pengelolaan Keuangan Daerah;

18. Peraturan Pemerintah Nomor 13 tahun 2019 tentang Laporan dan Evaluasi Penyelenggaraan Pemerintahan Daerah;
19. Peraturan Presiden Nomor 15 Tahun 2010 sebagaimana telah diubah dengan Peraturan Presiden Nomor 96 Tahun 2015 tentang Percepatan Penanggulangan Kemiskinan;
20. Peraturan Presiden Nomor 59 Tahun 2017 Tentang Pelaksanaan Pencapaian Tujuan Pembangunan Berkelanjutan;
21. Peraturan Presiden Nomor 79 Tahun 2019 tentang Percepatan Pembangunan Ekonomi Kawasan Kendal-Semarang-Salatiga-Demak-Grobogan, Kawasan Purworejo_Wonosobo-Magelang-Temanggung, dan Kawasan Brebes-Tegal-Pemalang;
22. Peraturan Presiden Republik Indonesia Nomor 18 Tahun 2020 tentang Rencana Pembangunan Jangka Menengah Nasional Tahun 2020-2024;
23. Peraturan Presiden Nomor 109 Tahun 2020 tentang Perubahan Ketiga Atas Peraturan Presiden Nomor 3 Tahun 2016 tentang Percepatan Pelaksanaan Proyek Strategis Nasional;
24. Peraturan Daerah Provinsi Jawa Tengah Nomor 3 Tahun 2008 tentang Rencana Pembangunan Jangka Panjang Daerah Provinsi Jawa Tengah Tahun 2005-2025;
25. Peraturan Daerah Provinsi Jawa Tengah Nomor 5 Tahun 2019 tentang Rencana Pembangunan Jangka Menengah Daerah Provinsi Jawa Tengah tahun 2018-2023;
26. Peraturan Daerah Kota Magelang Nomor 4 Tahun 2009 tentang Rencana Pembangunan Jangka Panjang Daerah (RPJPD) Kota Magelang Tahun 2005-2025;
27. Peraturan Daerah Kota Magelang Nomor 3 Tahun 2016 tentang Pembentukan dan Susunan Perangkat Daerah;
28. Peraturan Daerah Kota Magelang Nomor 2 Tahun 2020 tentang Perubahan atas Peraturan Daerah Kota Magelang Nomor 4 Tahun 2012 tentang Rencana Tata Ruang Wilayah Kota Magelang Tahun 2011-2031
29. Peraturan Daerah Kota Magelang Nomor 7 Tahun 2020 tentang Pokok-pokok Pengelolaan Keuangan Daerah;
30. Peraturan Menteri Dalam Negeri Nomor 86 Tahun 2017 tentang Tata Cara Perencanaan, Pengendalian Dan Evaluasi Pembangunan Daerah, Tata Cara Evaluasi Rancangan Peraturan Daerah Tentang Rencana Pembangunan Jangka Panjang Daerah Dan Rencana Pembangunan Jangka Menengah Daerah, Serta Tata Cara Perubahan Rencana Pembangunan Jangka Panjang Daerah, Rencana Pembangunan Jangka Menengah Daerah Dan Rencana Kerja Pemerintah Daerah;
31. Peraturan Menteri Dalam Negeri Nomor 130 Tahun 2018 tentang Kegiatan Pembangunan Sarana dan Prasarana Kelurahan dan Pemberdayaan Masyarakat di Kelurahan
32. Peraturan Menteri Dalam Negeri Nomor 70 Tahun 2019 tentang Sistem Informasi Pemerintahan Daerah;
33. Peraturan Menteri Dalam Negeri Nomor 90 tahun 2019 tentang Klasifikasi, Kodefikasi, dan Nomenklatur Perencanaan Pembangunan dan Keuangan Daerah yang dimutakhirkan melalui Kepmendagri Nomor 050-3708 tentang Hasil Verifikasi dan Validasi Pemutakhiran Klasifikasi, Kodefikasi, dan Nomenklatur Perencanaan Pembangunan dan Keuangan Daerah;
34. Peraturan Menteri Dalam Negeri Nomor 77 Tahun 2020 tentang Pedoman Teknis Pengelolaan Keuangan Daerah;
35. Peraturan Menteri Dalam Negeri Nomor 17 Tahun 2021 tentang Pedoman Penyusunan Rencana Kerja Pemerintah Daerah Tahun 2022;

1.3 HUBUNGAN ANTAR DOKUMEN

1.3.1 Latar Belakang

RKPD Kota Magelang Tahun 2022 disusun pada masa transisi tahap Ke-3 RPJPD KOTA Magelang Tahun 2005-2025 dengan tahap Ke-4 Tahun 2021-2025, sehingga tema tahun perencanaan adalah Pulih Bersama untuk Maju, Sehat dan Bahagia. RKPD tahun 2022 disusun dengan berpedoman pada RPJPD Tahap ke-4, RPJMD Provinsi Jawa Tengah Tahun 2018-2023, Visi Misi Walikota terpilih, serta RTRW Kota Magelang Tahun 2011-2031. Rancangan RKPD 2022 juga mengacu kepada Rancangan Rencana Kerja Pemerintah Tahun 2022, Rancangan RKPD Provinsi Jawa Tengah tahun 2022, serta mengintegrasikan tujuan pembangunan berkelanjutan yang menentukan rencana program dan kegiatannya.

Dalam melaksanakan pembangunan daerah, maka didahului dengan perencanaan pembangunan daerah yang menghasilkan rencana pembangunan daerah dan rencana perangkat daerah. Menurut periodisasinya, Rencana pembangunan daerah terdiri dari rencana jangka panjang untuk periode 20 (dua puluh) tahun yaitu RPJPD, rencana jangka menengah untuk periode 5 (lima) tahun yaitu RPJMD, dan rencana kerja tahunan untuk periode 1 (satu) tahun yaitu RKPD. Sedangkan rencana perangkat daerah terdiri dari rencana strategis (renstra) perangkat daerah dan rencana kerja (renja) perangkat daerah. Hubungan antar dokumen sebagaimana Gambar 1.2 di bawah.

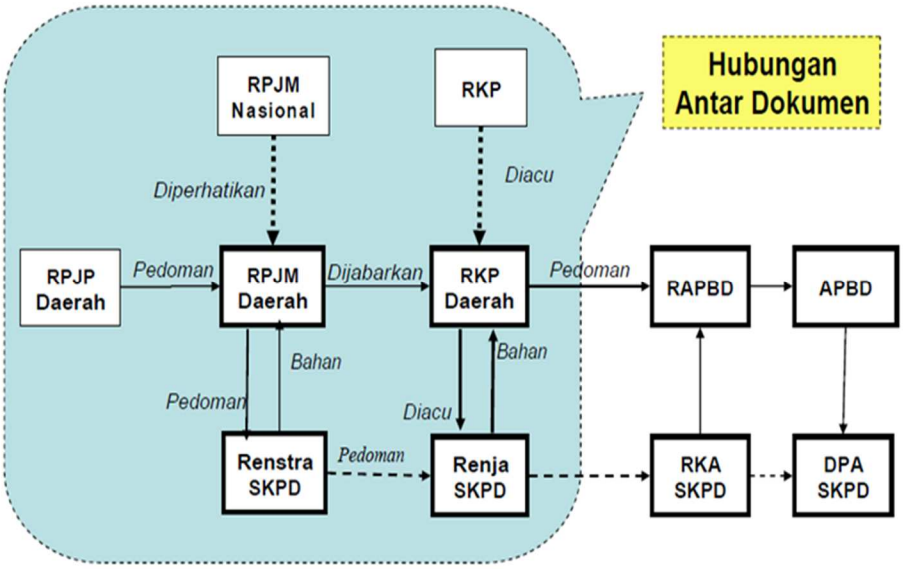

Sumber: UU No 25 Tahun 2004

Gambar 1.2
Hubungan Antar Dokumen Perencanaan dan Penganggaran lainnya

Sebagai pengejawantahan pendekatan perencanaan yang berorientasi pada substansi, maka aspek keruangan (spasial) menjadi hal yang utama, sehingga dokumen Rencana Tata Ruang Wilayah Kota Magelang Tahun 2011-2031 terutama struktur dan pola ruang menjadi acuan dalam penyusunan RKPD 2022. Demikian pula dengan telaah terhadap usulan Musrenbang dan Pokok-Pokok Pikiran DPRD memperhatikan pada lokasi yang jelas, serta data kebutuhan penanganan permasalahan terutama kemiskinan dan kawasan kumuh yang prioritas kebutuhannya telah dituangkan dalam peta sehingga akomodasi usulan akan memperhatikan prioritas berdasarkan lokasi yang jelas.

Kedudukan RKPD terhadap RTRW sebagaimana tertuang dalam Gambar 1-3.

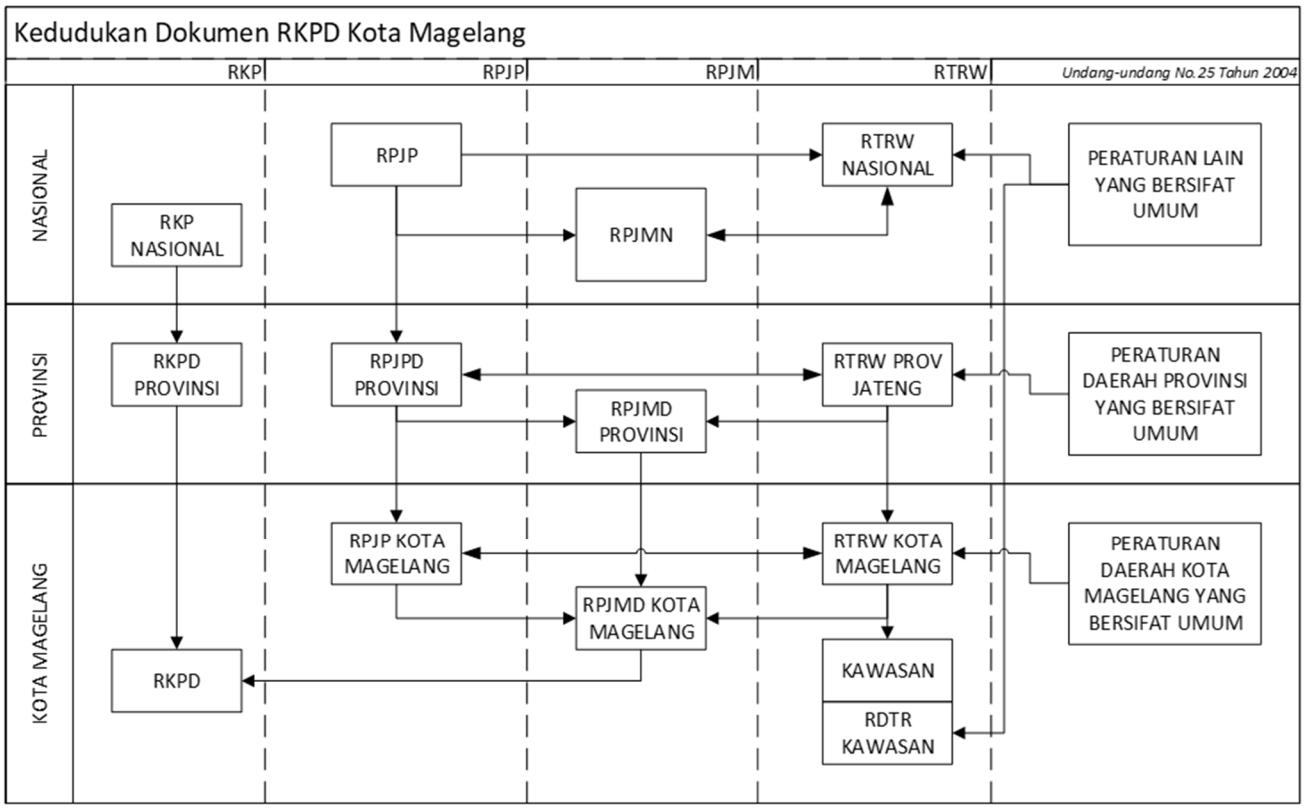

Sumber: diolah tim penyusun RKPD

Gambar 1.3
Kedudukan Dokumen RKPD Kota Magelang dengan Dokumen Perencanaan dan Spasial

Secara lengkap penjelasan masing masing dokumen yang terkait dengan penyusunan RKPD Kota Magelang Tahun 2021 adalah sebagai berikut:

1. **RPJM Nasional**

   Benang merah perencanaan pembangunan Pusat dan Daerah untuk mewujudkan sinergitas dengan perencanaan pembangunan Nasional adalah dengan merujuk pada RPJMN 2020-2024 dengan tema *Terwujudnya Indonesia Maju yang Berdaulat, Mandiri, dan Berkepribadian berlandaskan Gotong Royong*. Sasaran pembangunannya adalah *mewujudkan masyarakat indonesia yang mandiri, maju, adil, dan makmur melalui percepatan pembangunan di berbagai bidang dengan menekankan terbangunnya struktur perekonomian yang kokoh berlandaskan keunggulan kompetitif di berbagai wilayah yang didukung oleh sumber daya manusia yang berkualitas dan berdaya saing*.

   Perhatian utama adalah kepada **7 (tujuh)** Agenda Pembangunan RPJMN 2020-2024 sebagai penerjemahan **4 (empat)** pilar RPJMN ke IV untuk mencapai tujuan utama periode terakhir RPJPN 2005-2025; serta **5 (lima)** arahan utama Presiden RI terkait fokus Pembangunan Rancangan Akhir RPJMN Tahun 2020-2024 yaitu pembangunan Sumber Daya Manusia, pembangunan infrastruktur, penyederhanaan regulasi, penyederhanaan birokrasi dan transformasi ekonomi.

2. **Rencana Kerja Pemerintah Tahun 2022**

   RKPD Kota Magelang Tahun 2022 merujuk pada RKP Tahun 2022 dan program strategis nasional yaitu penyelarasan prioritas pembangunan daerah, program serta kegiatan tahunan daerah dengan tema, agenda pembangunan dan sasaran pengembangan wilayah dalam RKP serta program strategis lainnya. Hal ini merupakan manifestasi dari upaya mewujudkan sinergitas kebijakan dan dukungan pembangunan daerah Kota Magelang kepada kebijakan nasional. Pemerintah Kota Magelang berupaya semaksimal mungkin agar target target pembangunan nasional dapat tercapai dengan kontribusi yang diberikan dari pembangunan di Kota Magelang Tahun 2022 sebagaimana ditetapkan dalam RPJMN tahun 2020-2024.

3. RPJM Daerah Provinsi Jawa Tengah Tahun 2018-2023

Dokumen perencanaan pembangunan tingkat Provinsi Jawa Tengah yang dipedomani dalam menyusun RKPD Kota Magelang Tahun 2022 adalah Peraturan Daerah Provinsi Jawa Tengah Nomor 5 Tahun 2019 tentang Rencana Pembangunan Jangka Menengah Daerah Provinsi Jawa Tengah Tahun 2018-2023. Pembangunan Jawa Tengah tahun 2022 merupakan tahun ke-empat pelaksanaan RPJMD Tahun 2018-2023 diarahkan pada "**Peningkatan Perekonomian Daerah dan Kesejahteraan Masyarakat Didukung Penguatan Daya Saing Ekonomi dan SDM**" dengan prioritas daerah yang diarahkan pada:

a. Penguatan pertumbuhan dan ketahanan ekonomi dengan memperhatikan keberlanjutan lingkungan hidup dan pemantapan ketahanan bencana
b. Penguatan percepatan pengurangan kemiskinan dan pengangguran
c. Percepatan pemulihan dan peningkatan kualitas hidup dan kapasitas SDM menuju SDM berdaya saing
d. Pemantapan tata kelola pemerintahan dan kondusivitas wilayah serta peningkatan kapasitas dan ketahanan fiskal daerah

Sesuai dengan Surat Edaran Gubernur Jawa Tengah Nomor 050/0001248 tanggal 22 Januari 2021 tentang Arah Kebijakan dan Prioritas Pembangunan Serta Pedoman Penyelenggaraan Musrenbang RKPD Provinsi Jawa Tengah Tahun 2021, maka pokok pokok kebijakan penyusunan RKPD 2021 adalah sebagai berikut:

1. Kebijakan pembangunan Jawa Tengah tahun 2022 diarahkan pada *"Peningkatan perekonomian daerah dan kesejahteraan masyarakat didukung penguatan daya saing ekonomi dan Sumber Daya Manusia"*
2. Penyusunan RKPD Tahun 2022 mempedomani RPJMN Tahun 2020-2024, kebijakan dan program strategis Pemerintah Pusat di daerah untuk percepatan pembangunan perekonomia (Perpres nomor 79 tahun 2019 dan perpres nomor 109 tahun 2020), amanat global dan nasional (TPB/SDGs dan SPM) serta dinamika pembangunan strategis lainnya. Penyusunan RKPD tahun 2022 juga harus mempertimbangkan penanganan dampak pandemi COVID-19 pada sektor perekonomian, sosial, dan kesehatan masyarakat Jawa Tengah
3. Substansi RKPD dirumuskan secara transparan, responsif, efisien, efektif, terukur, akuntabel, berbasis kinerja dengan pendekatan money follow programme priority untuk pencapaian sasaran yang bermanfaat langsung bagi masyarakat, mendukung prioritas /program strategis nasional dan provinsi, inovatif dan kreatif dalam menyelesaikan permasalahan pembangunan, serta berorientasi pada output, outcome, benefit dan impact yang terukur
4. Penyelenggaraan forum-forum perencanaan diharapkan dilakukan secara berjenjang dan tepat waktu melibatkan seluruh stake holder pembangunan termasuk keterwakilan partai politik, kelompok peduli lingkungan serta kelompok rentan seperti kelompok perempuan, anak, disabilitas dan lansia dengan tetap memperhatikan protokol kesehatan
5. Bagi Kabupaten/Kota yang melaksanakan Pilkada Tahun 2020, penyusunan RKPD 2022 berpedoman pada arah kebijakan dan sasaran pokok RPJPD Kab/Kota, mempertimbangkan Visi Misi dan program Kepala Daerah terpilih, mengacu pada arah kebijakan pembangunan nasional dan provinsi serta memperhatikan capaian dan kendala pelaksanaan RPJMD periode sebelumnya, untuk menjaga kesinambungan penyelenggaraan pemerintahan dan pembangunan daerah Kab/Kota.
6. Memperhatikan Arah Kebijakan dan prioritas pembangunan Provinsi Jawa Tengah Tahun 2022

1.3.1.1 Kebijakan Umum Perencanaan Pembangunan Daerah

RKPD Tahun 2022 disusun dengan mempedomani:

1. Undang-Undang Nomor 25 Tahun 2004 tentang Sistem Perencanaan Pembangunan Nasional;
2. Undang-Undang Nomor 23 Tahun 2014 tentang Pemerintahan Daerah;

3. Peraturan Pemerintah Nomor 2 Tahun 2018 tentang Standar Pelayanan Minimal;
4. Peraturan Pemerintah Nomor 12 Tahun 2019 tentang Pengelolaan Keuangan Daerah,
5. Peraturan Presiden Nomor 59 tahun 2017 tentang Pelaksanaan Pencapaian Tujuan Pembangunan Berkelanjutan;
6. Peraturan Presiden Nomor 79 Tahun 2019 tentang Percepatan Pembangunan Ekonomi Kawasan Kendal - Semarang - Salatiga Demak - Grobogan, Kawasan Purworejo - Wonosobo - Magelang - Temanggung, dan Kawasan Brebes Tegal - Pemalang;
7. Peraturan Presiden Nomor 109 Tahun 2020 tentang Perubahan Ketiga Atas peraturan Presiden Nomor 3 Tahun 2016 tentang Percepatan Pelaksanaan Proyek Strategis Nasional;
8. Peraturan Menteri Dalam Negeri Nomor 86 Tahun 2017 tentang Tata Cara Perencanaan, Pengendalian dan Evaluasi Pembangunan Daerah, Tata Cara Evaluasi Rancangan Peraturan Daerah tentang Rencana pembangunan Jangka Panjang Daerah dan Rencana Jangka Menengah Daerah serta Tata Cara Perubahan Rencana Pembangunan Jangka panjang Daerah, Rencana Pembangunan Jangka Menengah Daerah dan Rencana Kerja Pemerintah Daerah;
9. Peraturan Menteri Dalam Negeri Nomor 90 Tahun 2019 tentang Klasifikasi, Kodefikasi, dan Nomenklatur Perencanaan Pembangunan dan Keuangan Daerah yang dimutakhirkan melalui Kepmendagri Nomor 050-3708 tentang Hasil Verifikasi dan Validasi Pemutakhiran Klasifikasi, Kodefikasi, dan Nomenklatur Perencanaan Pembangunan dan Keuangan Daerah.
10. Dokumen perencanaan pembangunan sektoral di tingkat nasional dan daerah diantaranya agenda pembangunan *Sustainable Development Goals* (SDG's/TPB), Rencana Aksi Pangan dan Gizi, Rencana Aksi Penurunan Emisi Gas Rumah Kaca, *Road Map* Reformasi Birokrasi Jawa Tengah dan Strategi Penanggulangan Kemiskinan Daerah (SPKD) Provinsi Jawa Tengah; serta rencana tata ruang dan wilayah.
    a. Kebijakan pembangunan Jawa Tengah Tahun 2022 diarahkan pada "Peningkatan perekonomian daerah dan kesejahteraan masyarakat didukung penguatan daya saing ekonomi dan SDM".
    b. Bagi Kabupaten/Kota yang melaksanakan Pilkada Tahun 2020, penyusunan RKPD Tahun 2022 berpedoman pada arah kebijakan dan sasaran pokok RPJPD kabupaten/kota; mempertimbangkan visi, misi dan program Kepala Daerah terpilih; mengacu pada arah kebijakan pembangunan provinsi dan pusat untuk keselarasan program dan kegiatan pembangunan; serta memperhatikan capaian dan kendala pelaksanaan RPJMD periode sebelumnya. Hal Ini bertujuan untuk menjaga kesinambungan penyelenggaraan pemerintahan dan pembangunan daerah kabupaten/kota.
    c. Mempertimbangkan penanganan akibat pandemi Covid-19 yang berdampak secara luas pada kondisi perekonomian, sosial dan kesehatan masyarakat.
    d. Dukungan kebijakan, rencana program/kegiatan pembangunan dan pendanaan dalam pelaksanaan Peraturan Presiden Nomor 79 Tahun 2019 tentang Percepatan Pembangunan Ekonomi Kawasan Kendal - Semarang - Salatiga Demak - Grobogan, Kawasan Purworejo - Wonosobo - Magelang - Temanggung, Dan Kawasan Brebes Tegal - Pemalang dan Peraturan Presiden Nomor 109 Tahun 2020 tentang Perubahan Ketiga Atas Peraturan Presiden Nomor 3 Tahun 2016 tentang Percepatan Pelaksanaan Proyek Strategis Nasional.
    e. Penyusunan kebijakan dan program/kegiatan pembangunan daerah dilakukan dengan memperhatikan arahan Gubernur/Wakil Gubernur, masukan Reses dan Aspirasi DPRD, Program Unggulan Daerah dan usulan masyarakat Jawa Tengah.
    f. Rencana program/kegiatan/sub kegiatan berikut pengalokasian pagu indikatif disusun berbasis kinerja dan *money follow programme priority*, memiliki *output* dan *outcome* yang jelas dan terukur; terpadu lintas sektor serta melakukan upaya terobosan baru yang efektif untuk pencapaian target sasaran, penyelesaian permasalahan, dan isu-isu strategis pembangunan termasuk upaya implementasi Program Unggulan dalam RPJMD Provinsi Jawa Tengah Tahun 2018-2023; serta disusun dengan prinsip pembangunan berkelanjutan.

g. Pengembangan potensi sumber pendanaan baru dengan mengembangkan pendanaan kreatif diantaranya memaksimalkan skema Kerjasama Pemerintah dan Badan Usaha, peningkatan peran swasta melalui kegiatan Tanggung Jawab Sosial Perusahaan *(Corporate Social Responsibllity/CSR)*, peningkatan peran filantropi dan kerjasama dengan lembaga pengelola dana keagamaan/zakat/sedekah/infaq dalam kegiatan pembangunan.

1.3.1.2 Isu Strategis dan Prioritas Pembangunan Jawa Tengah Tahun 2022

1. Isu Strategis Pembangunan

Memperhatikan gambaran kondisi daerah dari hasil evaluasi pelaksanaan pembangunan, isu-lsu global, nasional dan regional termasuk dampak dari pandemi Covid-19, maka isu strategis pembangunan Jawa Tengah tahun 2022 adalah sebagai berikut:

a. Penanggulangan kemiskinan

Pandemi Covid-19 berdampak pada meningkatnya jumlah penduduk miskin di Jawa Tengah. Bulan Maret 2020 jumlah penduduk miskin mencapai 3,98 juta orang (11,41%), bertambah sebanyak 301,5 ribu orang dibandingkan dengan penduduk miskin pada September 2019 yang berjumlah 3,68 juta orang (10,58%).

Permasalahan penanggulangan kemiskinan utamanya menyangkut akses kebutuhan dasar, kehidupan ekonomi berkelanjutan, perilaku dan budaya masyarakat, ketidaktepatan sasaran program kegiatan maupun lokasi intervensi, dan pengelolaan data kemiskinan.

b. Peningkatan kualitas dan daya saing sumber daya manusia

Pembangunan sumber daya manusia di Jawa Tengah pada tahun 2020 mengalami kemajuan yang ditandai dengan meningkatnya Indeks Pembangunan Manusia (IPM) sebesar 0,14 poin, dari 71,73 poin pada 2019 menjadi 71,87 poin pada 2020. Namun demikian terjadi penurunan pertumbuhan secara signifikan dari 0,86% menjadi 0,20% pada 2020.

Permasalahan-permasalahan dalam pembangunan sumber daya manusia di Jawa Tengah diantaranya adalah akses layanan pendidlkan bagi semua anak usia sekolah, penguatan sistem kesehatan daerah, tantangan bonus demografi dan pembangunan manusia paripurna mendasarkan siklus hidup, internalisasi nilai dan budaya sebagai perwujudan karakter bangsa dan ke Bhineka Tunggal Ika-an.

c. Daya saing ekonomi dan peningkatan kesempatan berusaha

Terjadinya pandemi Covid-19 perekonomian Jawa Tengah di tahun 2020 terjadi kontraksi, termasuk pada sektor unggulan ekonomi Jawa Tengah (industri pengolahan, perdagangan dan jasa), kecuali sektor pertanian yang masih tumbuh positif di tahun 2020 sampai triwulan 3. Ekonomi Jawa Tengah pada Triwulan III-2020 masih mengalami kontraksi sebesar -3,93% (y-on-y), akan tetapi leblh baik dari kondisi pada Triwulan II-2020 yang terkontraksi sebesar -5,92%.

Terjadinya pandemi Covid-19 juga berdampak pada sektor tenaga kerja. Jumlah pengangguran di Jawa Tengah pada periode Agustus 2020 sebanyak 1,21 juta orang (6,48%) mengalami kenaikan sekitar 396 ribu orang dibanding periode Agustus 2019 yang sebanyak 0,82 juta orang (4,44%).

Isu penting dalam peningkatan daya saing dan kesempatan berusaha diantaranya adalah dampak tekanan ekonomi akibat pandemi Covid-19 pada sektor-sektor perekonomian antara lain sektor koperasi, UMKM, dan IKM yang ditunjukkan dengan menurunnya aset, omset, dan tenaga kerja; penurunan pendapatan para pelaku sektor pertanian akibat penurunan daya beli masyarakat, penurunan penjualan produk pertanian dan produk olahan pertanian, penurunan pasokan, ketidakpastian harga, pembatasan mobilitas petani, pembatasan distribusi sarana produksi pertanian dan produksi hasil pertanian; sektor pariwisata, transportasi dan tertundanya pembangunan infrastruktur.

d. Keberlanjutan Pembangunan Dengan Memperhatikan Daya Dukung Lingkungan dan Kelestarian Sumber Daya Alam

Permasalahan utama daya dukung lingkungan dan kelestarian sumber daya alam di Jawa Tengah antara lain dampak perubahan iklim yang menuntut adanya pengelolaan sumber daya alam dan lingkungan yang berkelanjutan; penurunan kuantitas dan kualitas cadangan air baku/air bersih; kerusakan DAS; tekanan pemanfaatan kawasan hutan oleh masyarakat, pencurian dan kebakaran hutan; peningkatan jumlah timbulan sampah; kegiatan pertambangan yang belum menerapkan *Good Mining Practice*; kerusakan sumber daya pesisir; pencemaran air di sebagian wilayah sungai Jawa Tengah masih tinggi; tingginya intensitas emisi Gas Rumah Kaca (GRK); dan tingginya risiko bencana yang disebabkan ancaman bencana alam dan non alam, keterpaparan penduduk dan kerentanan infrastruktur serta tata kelola penanggulangan bencana.

e. Kedaulatan Pangan dan energi

Permasalahan yang masih perlu diperhatikan dalam penyediaan pangan diantaranya adalah masih tingginya alih fungsi lahan pertanian ke non pertanian; belum berkembangnya kelembagaan petani berorientasi pada usaha ekonomis; belum stabilnya harga dan stok pangan strategis; konsumsi yang belum seimbang antar kelompok pangan; mutu dan keamanan pangan; serta daya saing produk pangan.

Terkait kedaulatan energi, permasalahan yang masih terjadi antara lain akses jaringan listrik rumah tangga miskin, budaya hemat energi masih perlu ditingkatkan, perlunya penguatan kehandalan sistem dan sistem pasokan energi bagi industri dan pusat-pusat pertumbuhan ekonomi baru, serta perlunya ditingkatkan pemanfaatan energi baru terbarukan.

f. Kesenjangan wilayah

Meningkatkan aksesibilitas wilayah menjadi isu penting utamanya pada daerah-daerah tertinggal. Upaya tersebut dilakukan dengan mengembangkan pusat-pusat pertumbuhan baru, penguatan sistem perkotaan dan perdesaan, membangunan hubungan kota-desa, pengembangan kawasan agropolitan, peningkatan akses ketrampilan, permodalan dan pemasaran, peningkatan transportasi, pergantian antar moda serta sistem logistic.

g. Tata kelola pemerintahan dan kondusivitas wilayah

Permasalahan yang perlu diperhatikan dalam rangka mewujudkan tata kelola pemerintahan yang baik dan kondusivitas wilayah antara lain keterbukaan dan transparansi informasi - komunikasi, akuntabilitas kinerja, kemandirian fiskal, profesionalisme dan kualitas Aparatur Sipil Negara, penguatan kelembagaan, digitalisasi tata kelola, pelayanan publik yang belum sepenuhnya menjalankan standar pelayanan, antisipasi tumbuhnya paham radikalisme dan terorisme serta penciptaan kondusivitas wilayah

2. Prioritas Pembangunan Tahun 2022

Memperhatikan 5 (lima) Arahan Presiden dan 7 (tujuh) Agenda Pembangunan Nasional sebagai berikut:

a. Arahan Presiden

1) Pembangunan Sumber Daya Manusia, fokus pada membangun SDM pekerja keras yang dinamis, produktif, terampil, menguasai ilmu pengetahuan dan teknologi didukung dengan kerjasama industri dan talenta global.

2) Pembangunan Infrastruktur, fokus pada melanjutkan pembangunan infrastruktur untuk menghubungkan kawasan produksi dengankawasan distribusi, mempermudah akses ke kawasan wisata,mendongkrak lapangan kerja baru, dan mempercepat peningkatan nilai tambah perekonomian rakyat.

3) Penyederhanaan regulasi dengan pendekatan *Omnibus Law.*

4) Penyederhanaan Birokrasi, fokus pada memprioritaskan investasl untuk penciptaan lapangan kerja, memangkas prosedur dan birokrasi yang panjang, serta menyederhanakan eselonisasi.

5) Transformasi Ekonomi, fokus pada melakukan transformasi ekonomi dari ketergantungan SDA menjadi daya saing manufaktur dan jasa modern yang mempunyai nilai tambah tinggi.

b. Agenda Pembangunan Nasional meliputi:

1) Memperkuat ketahanan ekonomi untuk pertumbuhan yang berkualitas dan berkeadilan;

2) Mengembangkan wilayah untuk mengurangi kesenjangan dan menjamin Pemerataan;
3) Meningkatkan Sumber Daya Manusia yang berkualitas dan berdaya saing;
4) Revolusi Mental dan Pembangunan Kebudayaan;
5) Memperkuat infrastruktur untuk mendukung pengembangan ekonomi dan PelaYanan dasar;
6) Membangun lingkungan hidup, meningkatkan ketahanan bencana, dan Perubahan iklim;
7) Memperkuat stabilitas Polhukhankam dan transformasi pelayanan Publik.

3. Prioritas Pembangunan Provinsi Jawa Tengah Tahun 2022

Pembangunan Jawa Tengah Tahun 2022 diarahkan pada "*Peningkatan Perekonomian Daerah dan Kesejahteraan Masyarakat Didukung Penguatan Daya Saing Ekonomi dan SDM*", dengan prioritas daerah diarahkan pada:

a. Penguatan pertumbuhan dan ketahanan ekonomi dengan memperhatikan keberlanjutan lingkungan hidup dan pemantapan ketahanan bencana, yang difokuskan pada:
   1) Meningkatkan produksi dan produktivitas pertanian, perkebunan, dan peternakan, serta kualitas produk pertanian dalam rangka meningkatkan kesejahteraan petani;
   2) Perwujudan korporasi Petani;
   3) Meningkatkan produksi dan kualitas hasil perikanan;
   4) Perwujudan ketahanan pangan dan daya saing pangan;
   5) Peningkatan produksi dan produktivitas usaha dan industri kecil dan menengah;
   6) Peningkatan *eco socio tourism* berbasis masyarakat (*local based community*) dan lingkungan hidup dengan mempertimbangkan potensi keunggulan spesifik Jawa Tengah;
   7) Pengembangan Daya Tarik Wisata untuk mendukung koridor pariwisata Jawa Tengah, khususnya pada kawasan yang memiliki tingkat kemiskinan dan pengangguran tinggi;
   8) Perbaikan iklim dan kepastlan Investasi yang semakin kondusif;
   9) Peningkatan aksesibilitas dan keselamatan distribusi barang, jasa dan penumpang serta konektivitas antar daerah dan wilayah pengembangan;
   10) Rehabilitasi DAS kritis dan optimalisasi pemanfaatan potensi sumber daya hutan kayu dan non kayu dengan tetap memperhatikan fungsi hutan sebagai fungsi lindung dan keterlibatan serta kesejahteraan masyarakat sekitar hutan;
   11) Konservasi lingkungan, pengendalian pencemaran air sungai, peningkatan sarana prasarana pengelolaan sampah dan limbah serta pembentukan karakter masyarakat untuk mencintai lingkungan;
   12) Peningkatan kapasitas tampungan air baku melalui pembangunan waduk, embung dan *longstorage* yang didukung perkuatan pengelolaan irigasi berbasis masyarakat;
   13) Peningkatan sarana prasarana penanggulangan banjir, rob dan tanah longsor;
   14) Integrasi dokumen perencanan kebencanaan dengan perencanaan pembangunan;
   15) Sinergitas program pemberdayaan masyarakat dalam penanggulangan bencana dan literasi kebencanaan;
   16) Penguatan sistem peringatan dini dan kesiapsiagaan;
   17) Kemitraan kolaboratif serta peningkatan pembiayaan bersumber dari non Pemerintah.
b. Penguatan percepatan pengurangan kemiskinan dan pengangguran/ yang difokuskan Pada:
   1) Penyediaan *basic life access* untuk penduduk miskin perkotaan dan perdesaan utamanya pada kelompok petani, nelayan, buruh, pelaku UKM dan kelomPok rentan lainya;

2) Penguatan *sustainable livelihood* (keberlanjutan ekonomi masyarakat);
3) Penguatan tata kelola dan kelembagaan penanggulangan kemiskinan antara lain melalui koordinasi TKPKD Provinsi dan Kabupaten/Kota, sinergitas kebijakan penanggulangan kemiskinan, penggunaan sumber pembiayaan lain, serta penguatan verifikasi dan validasi Data Terpadu Kesejahteraan Soslal (DTKS);
4) Pengurangan pengangguran melalui startup wirausaha, peningkatan kualitas dan produktivitas tenaga kerja, penciptaan atau perluasan kesempatan kerja, perlindungan tenaga kerja, dan pengawasan tenaga kerja.

c. Percepatan pemulihan dan peningkatan kualitas hidup dan kapasitas SDM menuju SDM berdaya saing, yang difokuskan pada:
1) Perbaikan kualitas dan akses penyelenggaraan pendidikan secara luas;
2) Pembangunan kesehatan melalui penguatan sistem kesehatan daerah, meliputi pengendalian penyakit, penguatan ketahanan kesehatan, penguatan Puskesmas dan pelayanan Rumah Sakit, pemenuhan dan pemerataan tenaga kesehatan, pelayanan kesehatan di wilayah perbatasan, kemandirian farmasi dan alat kesehatan, pembiayaan kesehatan, digitalisasi dan pemberdayaan masyarakat;
3) Peningkatan akses layanan dasar serta pencegahan dan penanganan berbagai tindak kekerasan perempuan dan anak.

d. Pemantapan tata kelola pemerintahan dan kondusivitas wilayah serta peningkatan kapasitas dan ketahanan fiskal daerah yang difokuskan pada:
1) Meningkatkan pelayanan publik langsung kepada masyarakat (*direct services*), dan membangun pemerintahan yang terbuka (*open government*);
2) Meningkatkan efektivitas dan efisiensi manajemen pemerintahan;
3) Meningkatkan manajemen pemerintahan yang bersih dan akuntabel;
4) Mewujudkan efisiensi kelembagaan dan sistem manajemen sumber daya manusia aparatur Yang baik;
5) Meningkatkatkan budaya inovasi dalam penyelenggaraan pemerintahan dan mendorong tumbuh kembang iklim inovasi kondusif di masyarakat;
6) Penguatan kapasitas fiskal utamanya pada peningkatan kemandirian fiskal;
7) Meningkatkan edukasi tentang keberagaman, toleransi, spiritualisme, dan kewarganegaraan, termasuk edukasi politik kepada seluruh lapisan masyarakat;
8) Meningkatkan koordinasi penanganan dengan berbagai pihak dalam rangka menjaga keamanan dan ketertiban masyarakat serta pencegahan tindak kriminal termasuk kekerasan terhadap perempuan dan anak.

4. Target Sasaran Pembangunan

Target sasaran makro pembangunan tahun 2022 yang akan dicapai Pemerintah Provinsi Jawa Tengah, antara lain meliputi:

a. Angka Kemiskinan turun menjadi 11,42-10,27%;
b. Tingkat Pengangguran Terbuka sebesar 5,96-5,88%;
c. Pertumbuhan Ekonomi antara 3,93-5,20%;
d. Inflasi pada angka 3,0+_1;
e. Nilai Tukar Petani 103,56;
f. Indeks Pembangunan Manusia sebesar 72,43.

1.3.1.3 Pembangunan kewilayahan Provinsi Jawa Tengah Tahun 2022

Arah kebijakan pembangunan wilayah.

1. Poros pengembangan Selatan-Selatan yang membentang dari Barlingmascakeb Purwomanggung - Subosukawonosraten dengan mempercepat pembangunan di Koridor Selatan, sehingga dapat mengurangi ketimpangan ekonomi wilayah;
2. Poros pengembangan Utara-Selatan yang menghubungkan Bregasmalang dengan Barlingmascakeb, Petanglong dengan Purwomanggung, Kedungsepur dengan Subosukawonosraten dan Purwomanggung, serta wanarakuti dan Banglor dengan Subosukawonosraten dimaksudkan untuk mengurangi ketimpangan ekonomi wilayah;
3. Poros pengembangan bagian tengah Jawa Tengah diarahkan untuk meningkatan fungsi konservasi di wilayah bagian tengah Provinsi Jawa Tengah (hulu DAS) pada daerah Gunung Slamet - Sindoro - Sumbing - Merbabu - Merapi - Lawu.
4. Sinergi program/kegiatan, sasaran dan lokus dalam upaya peningkatan pertumbuhan perekonomian dan pengurangan kemiskinan.
5. Mempedomani Peraturan Daerah tentang Rencana Tata Ruang Wilayah.

Bantuan Keuangan Provinsi Kepada Kabupaten/Kota antara lain diarahkan pada:

1. Dukungan pelaksanaan program-program strategis Provinsi Jawa Tengah dan Nasional yang merupakan kewenangan Kabupaten/Kota.
2. Program strategis yang menjadi komitmen bersama antara Pemerintah Pusat, Pemerintah Provinsi dan Pemerintah Kabupaten/Kota.
3. Penyelesaian permasalahan dan pengembangan untuk peningkatan kinerja pembangunan yang menjadi kewenangan Kabupaten/Kota.
4. Memperlihatkan usulan program dan kegiatan masyarakat yaitu hasil Musrenbang Kecamatan/Desa serta para pemangku kepentingan diantaranya arahan Kepala daerah/Wakil Kepala Daerah, hasil reses dan aspirasi DPRD Provinsi.
5. Kegiatan-kegiatan yang langsung bermanfaat bagi masyarakat/ daerah/wilayah, mitigasi, rehabilitasi dan rekonstruksi pasca bencana alam, mendorong perekonomian, pariwisata dan kualitas SDM serta siap dan layak untuk dilaksanakan dan selesai pada tahun berkenaan.

1.3.2 RTRW Kota Magelang Tahun 2011-2031

Sebagaimana amanat Peraturan Menteri Dalam Negeri Nomor 86 Tahun 2017, bahwa dalam pendekatan penyusunan RKPD yang berorientasi pada substansi, salah satunya adalah melalui pendekatan spasial yaitu dengan mempertimbangkan dimensi keruangan dalam perencanaan. Oleh karena itu penyusunan RKPD Kota Magelang Tahun 2022 secara konsisten memperhatikan Peraturan Daerah Kota Magelang Nomor 2 Tahun 2020 tentang Perubahan atas Peraturan Daerah Kota Magelang Nomor 4 Tahun 2012 tentang Rencana Tata Ruang Wilayah Kota Magelang Tahun 2011-2031, guna mewujudkan pembangunan yang komprehensif, berwawasan lingkungan dengan ketaatan terhadap struktur dan pola ruang sehingga pemanfaatan ruang dalam pelaksanaan pembangunan dapat sesuai dengan perencanaan tata ruang.

Dengan demikian, pemanfaatan ruang konsisten dengan perencanaan tata ruang, tertib tata ruang, sesuai dengan ketentuan dalam peraturan perundang-undangan melalui pengendalian pemanfaatan ruang dan pengawasan penataan ruang. Pada akhirnya tujuan-tujuan pembangunan daerah dapat tercapai, kesenjangan antar wilayah terkurangi, berwawasan lingkungan dan berkelanjutan, namun sesuai dengan tata kelola fungsi keruangan wilayah. Perencanaan dan pelaksanaan pembangunan yang berpedoman pada dokumen penataan ruang akan mewujudkan keterpaduan, keterkaitan, keseimbangan, dan perkembangan antar wilayah serta keserasian antar sektor.

1.3.3 RPJMD Kota Magelang

Tahun Perencanaan 2021 yang diimplementasikan di tahun 2022 merupakan masa transisi antara Tahap Ke-3 dan Ke-4 RPJPD Kota Magelang tahun 2005-2025. Tema tahun perencanaan adalah **Pulih Bersama untuk Maju, Sehat dan Bahagia**. Tema ini merupakan kelanjutan tema sebelumnya dengan mengakomodir berbagai dokumen perencanaan yaitu RPJPD Tahap ke-4, RPJMD Provinsi Jawa Tengah termasuk dokumen perencanaan sektoral dalam masa transisi peralihan RPJMD periode ke-3 (tahun 2016-2021) ke periode ke-4 (tahun 2021-2024) RPJPD Kota Magelang Tahun 2005-2025.

Arah kebijakan pembangunan pada tahun 2022 ditujukan untuk **"Penanganan kemiskinan melalui peningkatan kualitas SDM dan pengembangan potensi ekonomi lokal"**, dengan prioritas pada:

a. Peningkatan kualitas layanan dasar dan tata kelola pemerintahan didukung penerapan TIK;
b. Peningkatan efektifitas penanggulangan kemiskinan;
c. Peningkatan daya saing dengan perbaikan akses pendidikan, layanan kesehatan, dan infrastruktur;
d. Peningkatan kualitas lingkungan hidup dan ketahanan daerah;
e. Peningkatan partisipasi masyarakat dalam pembangunan; dan
f. Peningkatan kontribusi sektor unggulan dalam perekonomian daerah.

1.3.4 Rencana Pembangunan Sektoral

Penyusunan RKPD Kota Magelang Tahun 2022 juga memperhatikan beberapa dokumen pembangunan sektoral baik di tingkat nasional, provinsi maupun Kota Magelang. Beberapa dokumen rencana pembangunan sektoral di maksud antara lain: Masterplan Magelang Kota Sejuta Bunga, Pencapaian SDGS, RAD KLA, RAD HAM, Roadmap Reformasi Birokrasi, Rencana Induk Pembangunan Kepariwisataan, Rencana Induk Sistem Penyediaan Air Minum, Master Plan Kampung Tematik, Masterplan Kebun Raya Gunung Tidar, Masterplan Aloon Aloon, Masterplan Pemberdayaan Masyarakat, Strategi Penanggulangan Kemiskinan, RAD Penurunan Emisi Gas Rumah Kaca Provinsi Jawa Tengah, RAD Pengurangan Resiko Bencana dan Pedoman PUG di Jawa Tengah.

1.3.5 Rencana Kerja Perangkat Daerah

Dokumen perencanaan periode 1 (satu) tahunan di tingkat OPD, adalah Rencana Kerja Perangkat Daerah (Renja OPD) yang memuat program, kegiatan, lokasi, dan kelompok sasaran yang disertai indikator kinerja dan pendanaan sesuai dengan tugas dan fungsi setiap Perangkat Daerah, yang disusun berpedoman kepada Renstra Perangkat Daerah dan RKPD, baik yang dilaksanakan langsung oleh pemerintah daerah maupun yang ditempuh dengan mendorong partisipasi masyarakat.

Dalam menyusun Renja OPD, Rancangan awalnya dibahas bersama dengan pemangku kepentingan dan forum perangkat daerah untuk mendapatkan saran dan pertimbangan. Perangkat Daerah melakukan koordinasi dan sinkronisasi dengan Bappeda untuk menjaga sinergitas substansinya dengan RKPD. Bappeda akan menindak lanjuti dengan verifikasi Renja OPD untuk memastikan kesesuaian rancangan Renja OPD dengan rancangan RKPD.

Rencana Strategis Perangkat Daerah (Renstra OPD) yang merupakan perencanaan pembangunan perangkat daerah periode waktu 5 (lima) tahun, yang telah ditetapkan dengan peraturan kepala daerah menjadi pedoman kepala Perangkat Daerah dalam menyusun Renja Perangkat Daerah dan digunakan sebagai bahan penyusunan rancangan RKPD.

Penyusunan rancangan Renja OPD merupakan tahapan awal yang harus dilakukan sebelum disempurnakan menjadi dokumen Renja OPD yang definitif. Rancangan Rencana Kerja (Renja) OPD Tahun 2022 sebagai bahan untuk penyusunan Rancangan RKPD Kota Magelang Tahun 2022.

1.4 MAKSUD DAN TUJUAN

1.4.1 Maksud

Rencana Kerja Pemerintah Daerah (RKPD) Kota Magelang Tahun 2022 disusun dengan maksud untuk:

1. Menyediakan acuan resmi bagi Pemerintah Daerah dan Dewan Perwakilan Rakyat Daerah dalam rangka menyusun Rancangan Anggaran Pendapatan dan Belanja Daerah (RAPBD) yang didahului dengan penyusunan Kebijakan Umum APBD (KUA), serta penentuan Prioritas dan Pagu Anggaran Sementara (PPAS) Tahun 2022.
2. Sebagai pedoman Penyusunan Rencana Kerja Organisasi Perangkat Daerah (Renja OPD) Tahun 2022.

1.4.2 Tujuan

Tujuan Penyusunan Rencana Kerja Pembangunan Daerah Kota Magelang Tahun 2022 adalah untuk menciptakan sinergitas pelaksanaan pembangunan daerah antar wilayah, antar sektor pembangunan dan antar tingkat pemerintahan serta menciptakan efisiensi alokasi sumber daya dalam pembangunan daerah.

1.5 SISTEMATIKA RKPD

Dokumen RKPD Kota Magelang Tahun 2022 terdiri dari 2 (dua) buku dengan substansi dan sistematika sebagai berikut:

1. **Buku I**, dengan Sistematika sebagai berikut:

PERATURAN WALIKOTA

DAFTAR ISI

BAB I PENDAHULUAN

Pada bagian ini dijelaskan mengenai gambaran umum penyusunan rancangan RKPD 2022 yang memuat latar belakang penyusunan RKPD, landasan hukum, hubungan antar dokumen, maksud dan tujuan penyusunan, serta sistematika dokumen perencanaan RKPD, agar urgensitas dan kepentingan penyusunan serta sinergitas antar bab dapat dengan mudah dipahami.

BAB II GAMBARAN UMUM KONDISI DAERAH

Menyajikan gambaran umum kondisi daerah tentang aspek geografi dan demografi, aspek kesejahteraan masyarakat, aspek layanan umum, dan aspek daya saing daerah; Evaluasi Pelaksanaan Program dan Kegiatan RKPD sampai Tahun Berjalan dan Realisasi RPJMD yang menguraikan tentang hasil evaluasi terhadap pelaksanaan RKPD tahun 2020 dengan memperhatikan substansi dokumen RPJMD 2016-2021 dan substansi dokumen RKPD tahun 2021, dan gambaran permasalahan pembangunan daerah yang disajikan menurut urusan.

BAB III KERANGKA EKONOMI DAN KEUANGAN DAERAH

Memuat penjelasan tentang realisasi dan prediksi capaian indikator makro, kondisi ekonomi tahun 2020, prediksi 2022, yang antara lain mencakup indikator pertumbuhan ekonomi daerah; tantangan dan prospek perekonomian daerah; sumber-sumber pendapatan dan arah kebijakan keuangan daerah yang mencakup pendapatan daerah, belanja daerah, dan pembiayaan daerah yang diperlukan dalam pembangunan perekonomian daerah

BAB IV SASARAN DAN PRIORITAS PEMBANGUNAN DAERAH

Menyajikan perumusan prioritas dan sasaran pembangunan daerah berdasarkan hasil analisis terhadap hasil evaluasi pelaksanaan RKPD tahun 2020 dan capaian kinerja yang direncanakan, identifikasi isu strategis dan masalah mendesak di tingkat daerah dan nasional, rancangan kerangka ekonomi daerah beserta kerangka pendanaan, serta menyajikan persandingan tema dan arah kebijakan pemerintah pusat, pemerintah provinsi dan pemerintah kota sebagai landasan dalam permusan prioritas dan sasaran pembangunan daerah.

BAB V RENCANA KERJA DAN PENDANAAN DAERAH

Menyajikan rencana program dan kegiatan prioritas daerah yang disusun berdasarkan evaluasi pembangunan tahunan, kedudukan tahun rencana (RKPD) dan capaian kinerja yang direncanakan dalam RPJMD.

BAB VI KINERJA PENYELENGGARAAN PEMERINTAHAN DAERAH

Menyajikan indikator kinerja penyelenggaraan pemerintahan daerah bertujuan untuk memberi panduan dalam pencapaian kinerja tahunan yang ditetapkan menjadi Indikator Kinerja Utama (IKU) maupun Indikator Kinerja Kunci (IKK) pada akhir tahun perencanaan.

BAB VII PENUTUP

Menyajikan penegasan bahwa dalam melaksanakan RKPD Kota Magelang Tahun 2022 diperlukan sinergisitas yang kokoh dan terpadu di jajaran pemerintah Kota Magelang, DPRD, pihak swasta dan seluruh lapisan masyarakat.

2. Buku II

Buku 2 menyajikan evaluasi pelaksanaan program dan kegiatan RKPD Tahun 2020 dan realisasi RPJMD sampai dengan Tahun 2020, yang memuat evaluasi terhadap capaian kinerja setiap urusan terhadap target tahun 2020, serta terhadap target akhir RPJMD Kota Magelang tahun 2021, termasuk faktor pendorong dan penghambat capaian kinerja beserta upaya yang telah dilakukan di setiap urusan.

BAB 2

GAMBARAN UMUM KONDISI DAERAH

Peta Kota Magelang

"

Kota Magelang dengan luas wilayah **18.54 Km²**, sebagai Pusat Kegiatan Wilayah (PKW) **Purwomanggung** (Kabupaten Purworejo, Wonosobo, Magelang dan Temanggung) dengan di **3 Kecamatan** dan **17 Kelurahan**.

"

BAB 2
GAMBARAN UMUM KONDISI DAERAH

2.1 KONDISI UMUM DAERAH

Kota Magelang merupakan salah satu wilayah terkecil di Indonesia dan di Propinsi Jawa Tengah. Namun posisi Kota Magelang yang sangat strategis sehingga Kota Magelang memiliki nilai strategis dan memiliki potensi unggulan utama. Hal ini didukung dengan dijadikannya Kota Magelang masuk ke dalam Pusat Pelayanan Kegiatan Wilayah (PKW), yaitu sebagai pusat PKW Purwo-Manggung. PKW Purwon-Manggung meliputi wilayah Kabupaten Purworejo, Kabupaten Wonosobo, Kabupaten Temanggung, Kota Magelang dan Kabupaten Magelang. kawasan Purwo-manggung memiliki potensi unggulan utama meliputi industri besar, menengah dan kecil yang menghasilkan berbagai produk; pertanian, perkebunan, perikanan, perdagangan dan jasa, termasuk perguruan tinggi dan simpul pariwisata. Dengan ditetapkannya Kota Magelang dalam katagori sebagai Pusat Pelayanan Kegiatan Wilayah (PKW) maka diperlukan langkah-langkah strategis untuk mengoptimalkan fungsinya. Adapun mengenai kondisi Kota Magelang secara umum adalah sebagai berikut:

2.1.1 Aspek Geografi dan Demografi

Analisis aspek geografi di Kota Magelang dilakukan agar karakateristik sebuah wilayah dapat diketahui serta dapat memperdalam aspek pemanfaatan ruang geografi. Adapun analisis terhadap aspek demografi juga dilakukan untuk mengetahui struktur dari suatu masyarakat dan untuk menentukan jenis pendekatan yang dilakukan untuk berinteraksi dalam sebuah populasi masyarakat.

2.1.1.1 Letak, Luas dan Batas Wilayah

Secara geografis Kota Magelang terletak pada posisi $7^0$26’0,622’-$7^0$30’21,697” LS dan $110^0$11’56,012”-$110^0$14’14,075” BT. Posisi ini terletak tepat di tengah Pulau Jawa. Secara administratif Kota Magelang terletak di jalur persilangan lalu lintas ekonomi dan transportasi antara Semarang-Magelang-Yogyakarta dan Purworejo-Temanggung serta pada persimpangan jalur wisata lokal dan regional antara Yogyakarta–Borobudur–Kopeng-Ketep Pass-dataran tinggi Dieng. Posisi Kota Magelang berada di tengah Kabupaten Magelang, dengan batas wilayah sebagai berikut:

- Utara : Kecamatan Secang, Kabupaten Magelang
- Timur : Sungai Elo dan Kecamatan Tegalrejo, Kabupaten Magelang
- Selatan : Kecamatan Mertoyudan, Kabupaten Magelang
- Barat : Sungai Progo dan Kecamatan Bandongan, Kabupaten Magelang

Berdasarkan Permendagri Nomor 64 Tahun 2017 tentang Batas Wilayah Kabupaten Magelang dan Kota Magelang, wilayah Kota Magelang mengalami perluasan sebesar 0,3 km² sehingga luas Kota mengalami peningkatan dari 18,12 km² menjadi 18,54 km². Secara administratif, Kota Magelang terbagi menjadi 3 Kecamatan dan 17 Kelurahan.Adapun gambaran secara rinci luas wilayah setiap kelurahan dapat dilihat pada tabel berikut:

Tabel 2.1
Luas Kecamatan dan Kelurahan di Kota Magelang

No.	Kecamatan dan Kelurahan	Luas / Area (ha)	Persentase (%)
01.	**KEC. MAGELANG SELATAN**	**716**	**38,60**
	1. Kel. Jurangombo Utara	66	3.54
	2. Kel. Jurangombo Selatan	215	11.60
	3. Kel. Magersari	156	8.42
	4. Kel. Tidar Utara	110	5.93
	5. Kel. Tidar Selatan	132	7,11

No.	Kecamatan dan Kelurahan	Luas / Area (ha)	Persentase (%)
	6. Kel. Rejowinangun Selatan	37	2,01
02.	**KEC. MAGELANG TENGAH**	**510**	**27.51**
	1. Kel. Magelang	124	6.69
	2. Kel. Kemirirejo	86	4,63
	3. Kel. Cacaban	85	4,60
	4. Kel. Rejowinangun Utara	90	4.87
	5. Kel. Panjang	36	1.91
	6. Kel. Gelangan	89	4,79
03.	**KEC. MAGELANG UTARA**	**628**	**33.87**
	1. Kel. Wates	117	6,31
	2. Kel. Potrobangsan	135	7,28
	3. Kel. Kedungsari	132	7.12
	4. Kel. Kramat Utara	99	5.36
	5. Kel. Kramat Selatan	145	7.80
	JUMLAH	**1854**	**100,00**

***Sumber**: Permendagri 64 Tahun 2017.*

Untuk lebih jelasnya, batas administrasi dan luas wilayah dari masing-masing kelurahan dapat dilihat pada peta berikut ini:

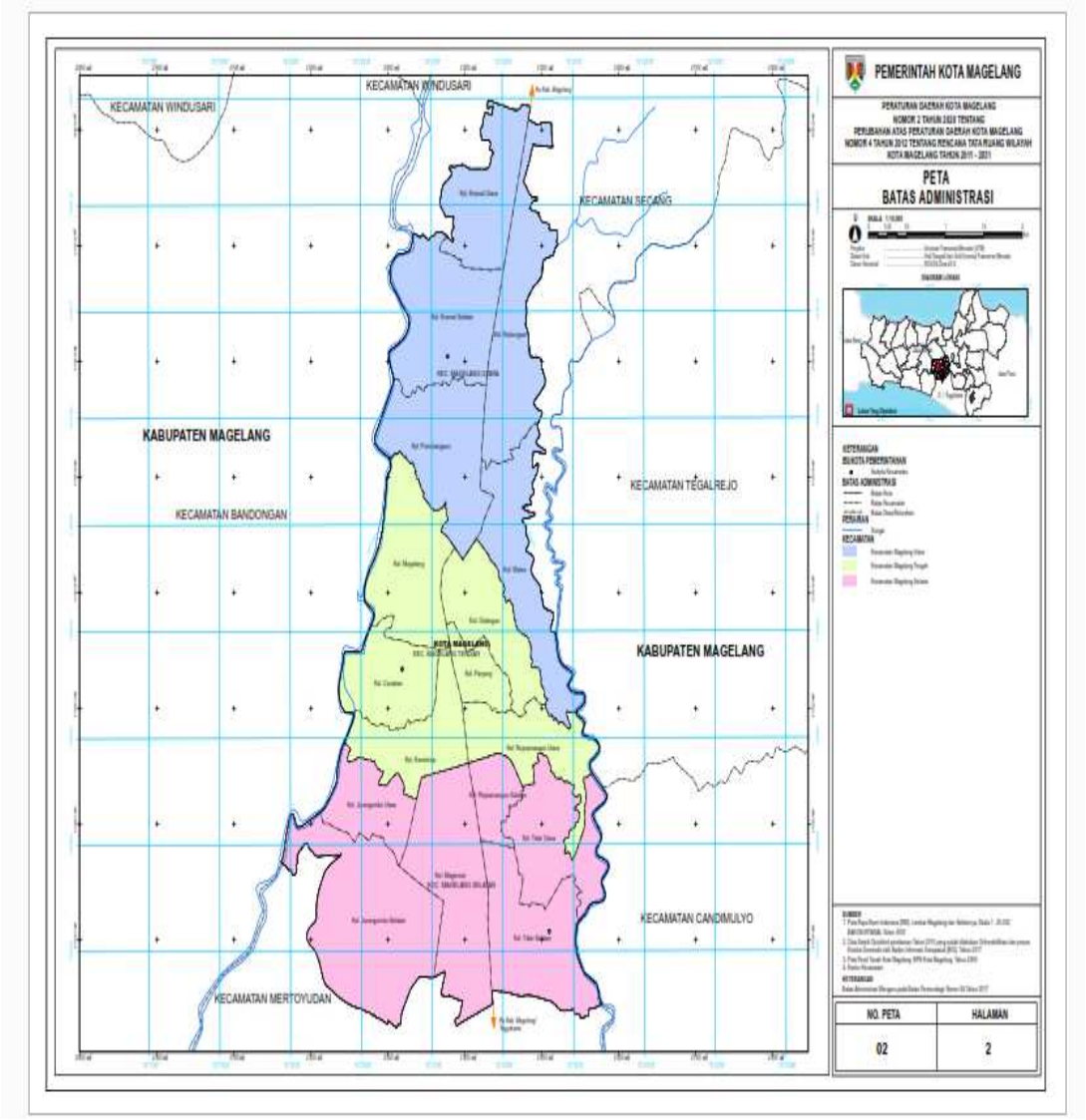

Sumber : RTRW Kota Magelang 2011 - 2031

Gambar 2.1
Peta Administrasi Kota Magelang

Kota Magelang hanya menempati areal sebesar 0,66% dari keseluruhan luas Propinsi Jawa Tengah. Batas wilayah Kota Magelang dengan Kabupaten Magelang seperti ditunjukkan pada Gambar 2.2. :

Sumber : RTRW Kota Magelang 2011 – 2031

Gambar 2.2
Peta Kedudukan Kota Magelang terhadap Jawa Tengah

2.1.1.2 Topografi

Kota Magelang merupakan wilayah dataran yang dikelilingi oleh Gunung Merapi, Merbabu, Sindoro dan Sumbing, Pegunungan Gianti, Menoreh, Andong dan Telomoyo. Morfologi pendataran antar gunung api, medan landau dan berelief sedang halus. Sedangkan dilihat dari ketinggiannya, Kota Magelang berada di ketinggian antara 375–500 mdpl dengan titik ketinggian tertinggi pada Gunung Tidar yaitu 503 mdpl. Keberadaan Gunung Tidar merupakan kekhasan (*landmark*) Kota Magelang yang tidak dimiliki oleh banyak wilayah lain. Keberadaan Gunung Tidar selain sebagai kawasan lindung, juga berfungsi sebagai paru-paru kota menjadikan iklim Kota Magelang memiliki hawa yang sejuk.

Bentuk fisik Kota Magelang saat ini relatif memanjang mengikuti jaringan jalan arteri. Dengan kondisi fisik tersebut, kecenderungan pertumbuhan alamiah Kota Magelang adalah ke arah utara dan selatan dengan dominasi area terbangun di daerah yang mempunyai topografi relatif datar.Dengan kondisi topografi tersebut, maka kawasan permukiman pada umumnya berlokasi di daerah yang relatif datar, tetapi dengan kondisi luas lahan yang terbatas ada kemungkinan arah pengembangan permukiman ke daerah-daerah yang bertopografi dan kolektor kontur tajam. Bentuk fisik Kota Magelang saat ini relatif memanjang mengikuti jaringan jalan arteri. Dengan kondisi fisik tersebut, kecenderungan pertumbuhan alamiah Kota Magelang adalah ke arah Utara dan Selatan dengan dominasi area terbangun di daerah yang mempunyai topografi relatif datar

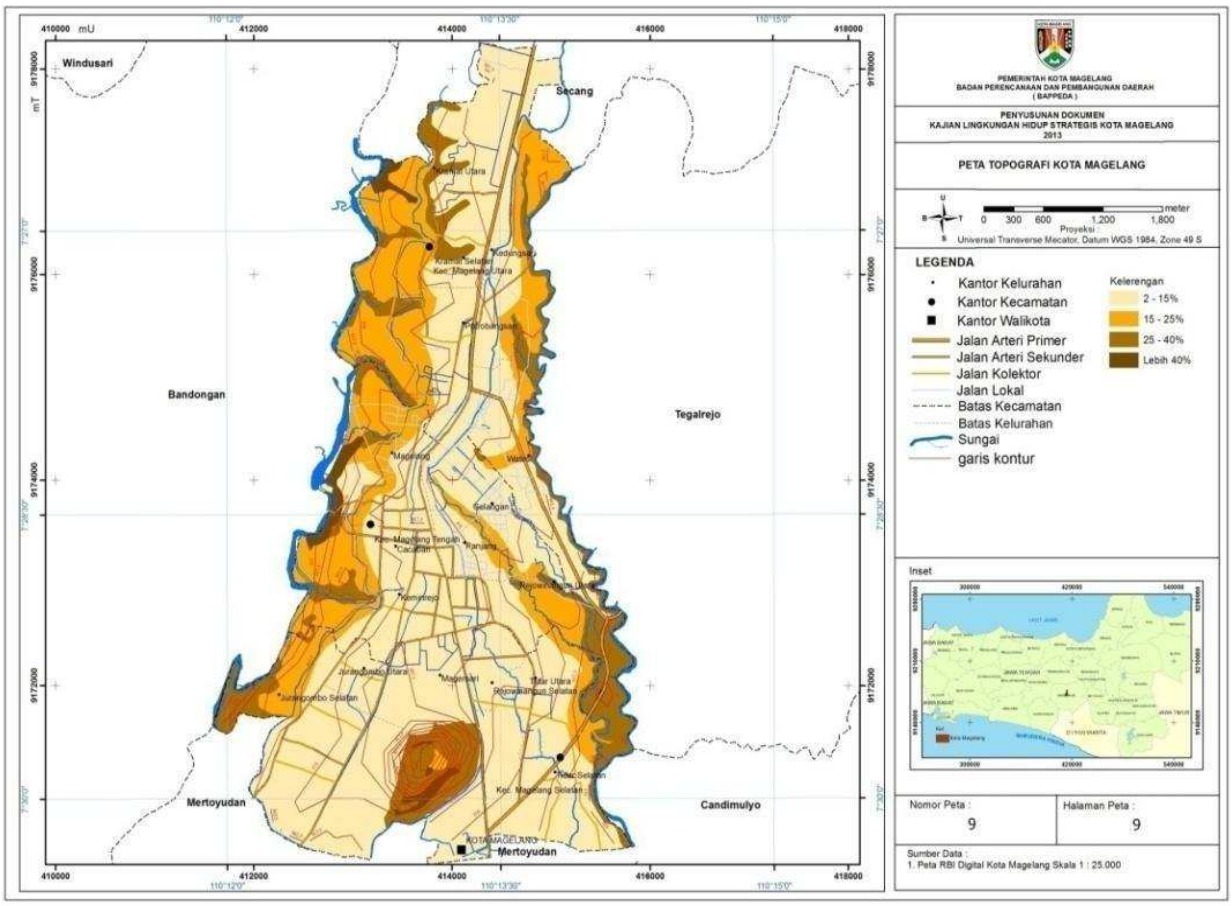

(Sumber : RTRW Kota Magelang 2011 - 2031)

Gambar 2.3
Peta Topografi Kota Magelang

Kota Magelang termasuk dataran rendah dengan sudut kemiringan relatif bervariasi. Kemiringan topografi yang terjal berada di bagian barat (sepanjang Sungai Progo) dan di sebelah timur (di sekitar Sungai Elo) sampai dengan kemiringan 15-25%. Mayoritas wilayah kota Magelang ada pada tingkat kemiringan 2-15% dan mencapai luasan 62,79% dari luas wilayah Kota Magelang. Wilayah dengan tingkat kemiringan 2-15% memiliki medan yang landai dan berelief sedang-halus. Wilayah dengan kemiringan 2-15% ini berada di sekitar daerah timur kompleks AKMIL ke Utara hingga daerah di sekitar RSJ Magelang

Tabel 2.2
Tabel Kemiringan Lereng

No	Kemiringan lereng	Luas (Ha)	%
1	2 - 15%	1,164.671674	62.79
2	15 - 25%	421.3464476	22.72
3	25 - 40%	237.8845045	12.83
4	Lebih 40%	30.77723945	1.66
TOTAL		**1,854.679865**	**100**

Sumber: Dokumen RTRW Kota Magelang 2011-2031

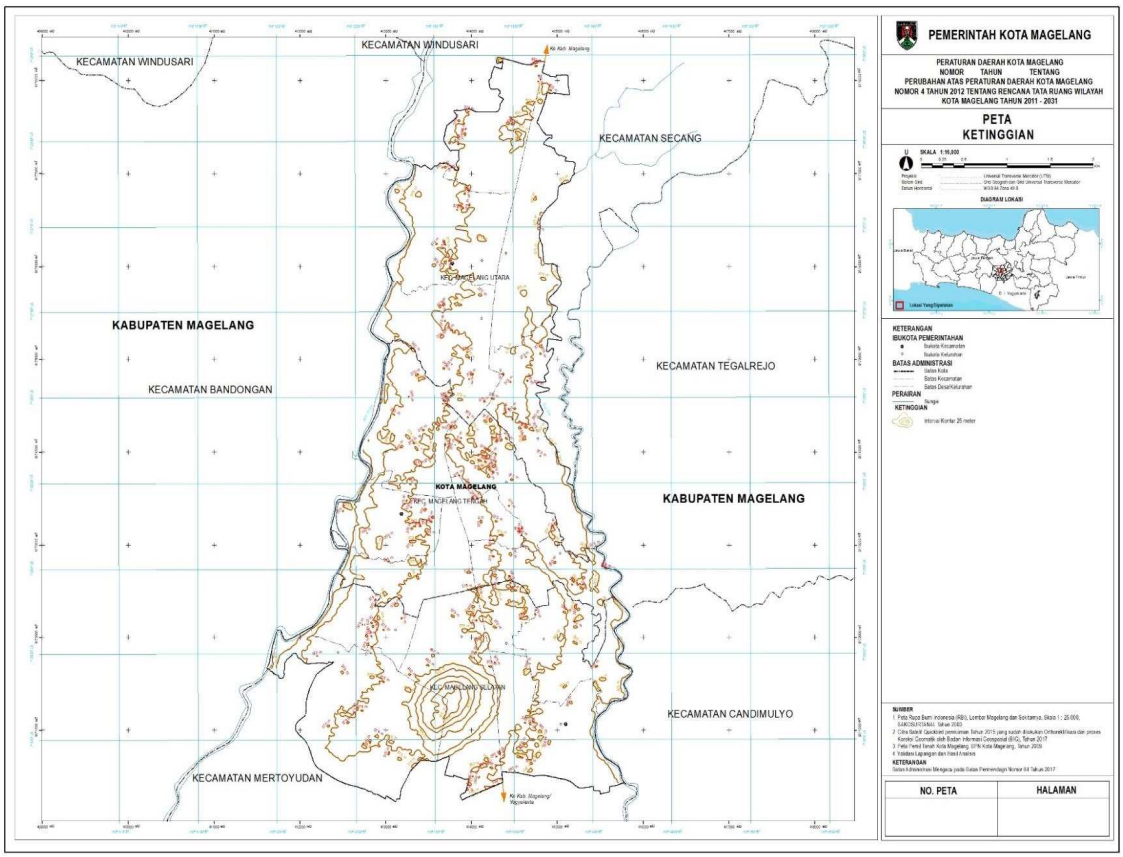

Sumber : RTRW Kota Magelang 2011 - 2031

Gambar 2.4
Pola Ketinggian Kota Magelang

Bentuk fisik Kota Magelang saat ini relatif memanjang mengikuti jaringan jalan arteri. Dengan kondisi fisik tersebut, kecenderungan pertumbuhan alamiah Kota Magelang adalah ke arah utara dan selatan dengan dominasi area terbangun di daerah yang mempunyai topografi relatif datar.Dengan kondisi topografi tersebut, maka kawasan permukiman pada umumnya berlokasi di daerah yang relatif datar, tetapi dengan kondisi luas lahan yang terbatas ada kemungkinan arah pengembangan permukiman ke daerah-daerah yang bertopografi dan kolektor kontur tajam. Bentuk fisik Kota Magelang saat ini relatif memanjang mengikuti jaringan jalan arteri. Dengan kondisi fisik tersebut, kecenderungan pertumbuhan alamiah Kota Magelang adalah ke arah Utara dan Selatan dengan dominasi area terbangun di daerah yang mempunyai topografi relatif datar

2.1.1.3 Geologi

Kondisi geologi Kota Magelang tersusun dari batuan gunung api sehingga litologi yang menempati Kota Magelang sebagian besar batu pasir tufaan (lepas) dan breksi. Potensi kandungan tanah Kota Magelang sebagian besar berupa batu pasir lepas dan konglomerat hasil produksi gunung berapi yang merupakan endapan kwarter yang mempunyai sifat sangat poreous (kelulusan air tinggi), serta penurunan terhadap beban kecil, mendekati nol (0). Daya dukung terhadap bangunan berkisar antara 5kg/ cm2–19 kg/ cm².

Ditinjau dari satuan morfologi, pendataran alluvium tersebar sampai di bagian selatan dan tempat-tempat di pinggir Sungai Progo dan Sungai Elo. Tersusun oleh batuan hasil rombakan batuan yang lebih tua, yang bersifat lepas. Umumnya berada pada ketinggian antara 250 – 350 m, berelief halus dengan kemiringan sebesar 3-8 %. Daerah ini dialiri oleh Sungai Progo dan Sungai Elo yang mengalir dengan pola *Sum Meander*.

2.1.1.4 Hidrologi

Sumber air di Kota Magelang dapat digolongkan dari air pemukaan dan air tanah. Yang dimaksud dengan air permukaan adalah air yang terkumpul di atas tanah atau di mata air, sungai, danau, lahan basah dan laut. Air permukaan tidak lepas dari air bawah tanah. Siklus hidrologi akan membuat sumber air terbarukan. Namun walaupun air merupakan sumber daya yang terbarukan, jumlah yang tersedia digunakan manusia saat ini terutama di Kota Magelang dipengaruhi oleh beberapa ancaman, mulai dari polusi air, pertumbuhan perkotaan, perubahan lanskap, kekeringan dan perubahan iklim.

Air permukaan di Kota Magelang berupa sungai, saluran irigasi dan mata air. Kota Magelang memiliki 2 (dua) sungai yang cukup besar, yaitu Sungai Elo di sebelah timur dan Sungai Progo di seberalh barat. Kedua sungai tersebut juga menjadi batas alamiah yang menentukan letak administrasi Kota Magelang. Sedangkan potensi air tanah relatif bervariasi dengan kedalaman antara 5 meter sampai dengan 20 meter. Air tanah di Kota Magelang kurang menguntungkan jika dikembangkan mengingat air tanah yang ada mayoritas cukup dalam dengan aquifer yang dangkal, sehingga sulit untuk dikembangkan (dipompa).

Untuk kebutuhan air bersih Kota Magelang sampai saat ini bergantung pada sumber-sumber air yang ada di luar wilayah Kota Magelang yaitu dari mata air yang berada di wilayah Kabupaten Magelang dan satu-satunya mata air yang berada di Kawasan Kota Magelang adalah Mata Air Tuk Pecah. Di kawasan Kota Magelang juga terdapat 2 (dua) saluran air yaitu: (i) Kali Bening (Kali Kota), dan (ii) Kali Progo Manggis. Saluran tersebut juga dapat berfungsi sebagai saluran irigasi teknis.

Adapun Sumber mata air yang dimanfaatkan untuk kebutuhan air bersih di Kota Magelang saat ini adalah:

1) Mata air Wulung dan Karang sebesar 71 lt/det.
2) Mata air Kalimas I sebesar 81 lt/det.
3) Mata air Kalimas II sebesar 87 lt/det
4) Mata air Kanoman I sebesar 74 lt/det.
5) Mata air Kanoman II sebesar 69 lt/de
6) Mata air Tuk Pecah sebesar 102 lt/det.

Daerah yang diperkirakan potensial air adalah kawasan Jurangombo, Bayeman, Tidar, Nambangan dan Magersari. Namun pemanfaatan air tanah masih memerlukan penelitian lebih jauh mengingat penelitian geologi belum mencakup penelitian pengeboran guna penentuan debit dan cadangan air tanah. Air tanah di Kota Magelang kurang menguntungkan jika dikembangkan mengingat air tanah yang ada mayoritas cukup dalam dengan equifer yang dangkal, sehingga sulit untuk dikembangkan (dipompa). Untuk lebih jelasnya mengenai kondisi Hidrologi Kota Magelang dapat dilihat pada Peta Hidrologi Kota Magelang dibawah ini:

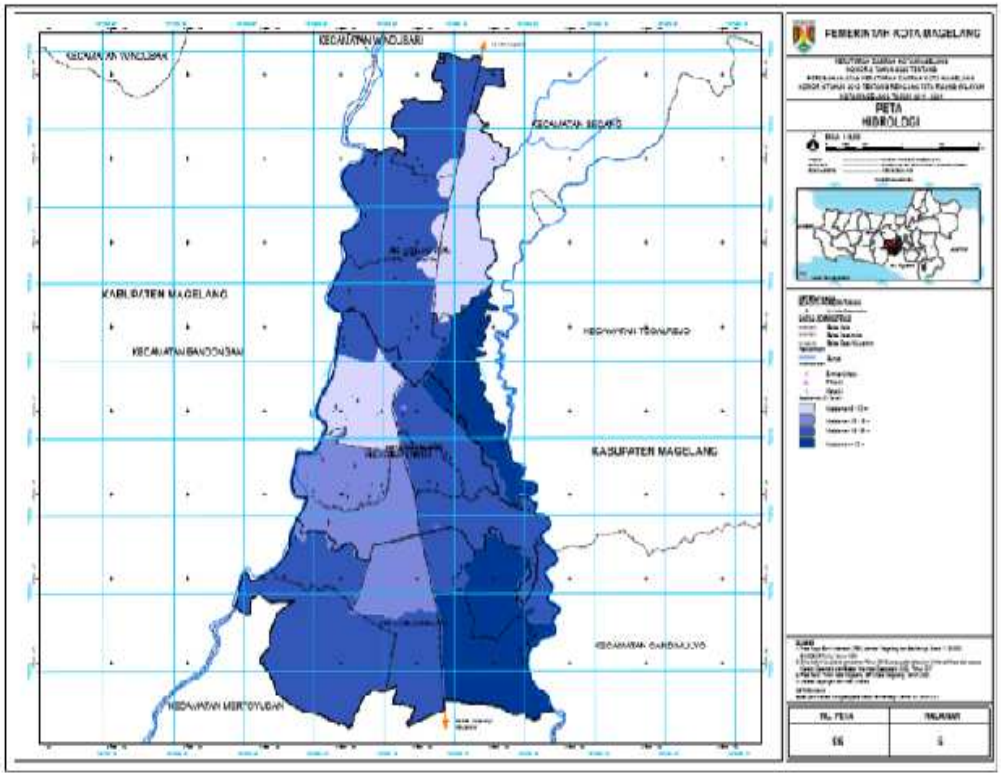

(Sumber : RTRW Kota Magelang 2011 - 2031)

Gambar 2.5
Gambar Peta Hidrologi Kota Magelang

2.1.1.5 Klimatologi

Secara klimatologi, Kota Magelang seperti kondisi umum di Indonesia yang mempunyai iklim tropik basah yang dipengaruhi oleh angin muson barat dan muson timur. Kota Magelang termasuk wilayah beriklim sejuk, yang memiliki curah hujan cukup tinggi pada musim penghujan. Berdasarkan data iklim rata-rata curah hujan bulanan di kawasan Kota Magelang dalam jangka waktu lima tahun tersaji pada tabel di bawah ini :

Tabel 2.3
Rata-Rata Curah Hujan Per Hari Kota Magelang (mm) Tahun 2017– 2020

No	Bulan	2017	2018	2019	2020
1	Januari	713	430	875	503
2	Februari	450	528	437	422
3	Maret	447	271	328	409
4	April	615	203	318	301
5	Mei	170	83	42	180
6	Juni	127	77	-	60
7	Juli	80	-	-	21
8	Agustus	-	-	-	59
9	September	128	26	-	122
10	Oktober	207	13	3	306

No	Bulan	2017	2018	2019	2020
11	November	369	377	211	481
12	Desember	383	308	379	515
	Jumlah curah hujan (mm)	**3.689**	**2.316**	**2.593**	**3.378**
	Jumlah hari hujan	**172**	**153**	**122**	**177**
	Rata-rata curah hujan (mm/hari)	**21,45**	**15,14**	**21,25**	**19,09**

Sumber: Dinas Lingkungan Hidup Kota Magelang, 2021

Dalam kurun waktu 5 (lima) tahun terakhir, rata-rata curah hujan per hari berfluktuasi dari 21,45 mm/ hari pada tahun 2017 kemudian menurun hingga 15,14 mm/ hari pada tahun 2018 dan meningkat menjadi 19,09 mm/hari pada tahun 2020. Fluktuasi tersebut sebagai salah satu dampak pemanasan global. Potensi air hujan yang cukup besar tersebut dapat dimanfaatkan sebagai salah satu sumber pemenuhan kebutuhan air bagi masyarakat, seperti penggunaan untuk pertanian, kebutuhan air tanah dan lain sebagainya.

Tinggi-rendahnya curah hujan pada bulan–bulan tertentu di sepanjang tahun meningkatkan upaya waspada terhadap akibat negatif yang ditimbulkan oleh kondisi dan situasi cuaca dan iklim yang ekstrim. Hal yang perlu diwaspadai misalnya terjadi banjir di beberapa ruas jalan yang disebabkan karena resapan yang kurang dan bencana pohon tumbang yang disebabkan hujan disertai angin kencang serta bencana longsor. Selain itu perlu juga diwaspadai adanya bahaya kekeringan yang bisa terjadi pada bulan-bulan tertentu dimana curah hujan rendah.

2.1.1.6 Penggunaan Lahan

Penggunaan lahan merupakan pemanfaatan lahan dan lingkungan alam untuk memenuhi kebutuhan manusia dalam penyelenggaraan kehidupannya. Penggunaan lahan di Kota Magelang didominasi lahan terbangun, dari luas lahan 1854,67 Ha, hampir 70% merupakan lahan terbangun yang berupa permukiman, perdagangan dan jasa, pendidikan, perkantoran, kesehatan, pariwisata dan kawasan terbangun lainnya. Tata guna lahan di Kota Magelang sesuai dengan karakteristik perkotaan banyak di dominasi oleh pekarangan/lahan untuk bangunan dan halaman. Tingginya kebutuhan akan lahan untuk rumah tinggal, perumahan, pekarangan, gudang maupun untuk kegiatan ekonomi seperti ruko dan rumah makan berpengaruh pada tingginya alih fungsi lahan pertanian. Salah satu sisi lain yang perlu diperhatikan terkait menurunnya tingkat dan fungsi tanah menjadi lahan kritis adalah menurunnya daya dukung lingkungan dan ketidaktercapaian target 30% dari Ruang Terbuka Hijau di Kota Magelang serta keterbatasan kebutuhan penyediaan air bersih dan fasilitas umum seiring dengan pertumbuhan bangunan di kota Magelang

Dalam pemetaan tata ruang, pemetaan Penggunaan Lahan Kota Magelang menggunakan data terbaru yang dimiliki Pemerintah Kota Magelang yang bersumber dari Badan Pertanahan Nasional. Selengkapnya luasan penggunaan lahan masing-masing kegiatan dapat dilihat pada tabel berikut:

Tabel 2.4
Luas Lahan menurut Penggunaannya di Kota Magelang (hektar) Tahun 2017-2020

Jenis Tanah	2017	2018	2019	2020
I. Tanah Sawah	**206,40**	**177,46**	**142,89**	**142,89**
1. Pengairan Teknis	206,40	177,46	142,89	142,89
2. Pengairan ½ Teknis	-	-	-	-
3. Tadah Hujan	-	-	-	-
4. Lainnya	-	-	-	-

Jenis Tanah	2017	2018	2019	2020
II. Tanah Kering	**1.605,60**	**1.676,54**	**1.711,11**	**1.711,11**
1. Pekarangan	1.330,28	1.401,22	1.234,85	1.234,85
2. Tegal/Kebun/Ladang/Huma	13,68	13,68	19,52	19,52
3. Tambak	-	-	-	-
4. Kolam/Tebat/Empang	6,80	6,80	5,40	5,40
5. Perkebunan/Hutan Rakyat	99,56	99,56	70,00	70,00
6. Industri	51,90	51,90	53,44	53,44
7. Lainnya	103,38	103,38	327,90	327,90
Jumlah	**1.812,00**	**1.854,00**	**1.854,00**	**1.854,00**

Sumber : Dinas Pertanian, Peternakan dan Perikanan Kota Magelang

Berdasarkan data di atas, diketahui terjadi penurunan luasan atas lahan pertanian selama beberapa tahun ini, dari 11,40% pada tahun 2017 menjadi 7,7% pada tahun 2020 semester I. Padahal apabila dilihat dari luas total Kota Magelang, terjadi penambahan luas dari tahun 2017 seluas 1.812 ha menjadi 1.854 ha pada tahun 2018. Di sisi lain terjadi penambahan luasan tanah kering dengan komposisi klasifikasi di dalamnya berubah untuk tanah pekarangan dan lainnya.

Hal ini menunjukkan bahwa terjadi penurunan terhadap pengolahan lahan pertanian dan perikanan di Kota Magelang baik berupa tanah sawah, perkebunan maupun kolam. Penurunan lahan untuk pertanian dan perikanan beralih menjadi tanah kering berupa pekarangan (pemukiman dan bangunan) dan lainnya. Pada lahan sektor industri juga mengalami peningkatan luasan sebesar 1.54 ha. Ada beberapa penyebab terjadinya alih fungsi lahan pertanian dan perikanan, diantaranya adalah seiring dengan meningkatnya jumlah penduduk, maka meningkat pula kebutuhan akan pemukiman dan fasilitas umum. Penyebab yang lain adalah kurangnya minat untuk mengelola lahan pertanian dan perikanan. Hal ini dikarenakan harga jual tidak sebanding dengan tingginya biaya produksi di bidang pertanian dan perikanan serta pengembangan bidang pertanian dianggap kurang menjanjikan.

Alih fungsi lahan menunjukkan bahwa perkembangan Kota Magelang dari tahun ke tahun mengarah pada sektor industri dan jasa. Hal ini akan dapat meningkatkan angka pertumbuhan ekonomi di Kota Magelang, terbukanya peluang usaha dan peningkatan sarana prasarana fasilitas umum. Namun ada beberapa hal yang perlu diwaspadai yakni bergesernya lapangan kerja dari sektor pertanian ke non pertanian, terjadi kerawanan bahan pangan pokok yang dibutuhkan oleh masyarakat, serta apabila terjadi kesalahan perhitungan investasi atas alih fungsi lahan pertanian dan perikanan akan menyebabkan bertambahnya lahan tidur yang tidak produktif. Mengingat dampak yang perlu diwaspadai akibat alih fungsi lahan, maka Pemerintah Kota Magelang berusaha mengendalikan alih fungsi lahan pertanian dengan mengoptimalkan pemanfaatan lahan dengan pola pembangunan vertikal. Selain itu perlu dilakukan pencermatan terkait perijinan pembangunan harus sesuai dengan peraturan yang berlaku mengenai penggunaan lahan.

2.1.1.7 Potensi Pengembangan Wilayah

Potensi Pengembangan wilayah di Kota Magelang, sebagaimana tercantum di dalam Rencana Pembangunan Jangka Panjang (RPJP) Kota Magelang Tahun 2005-2025 dan juga dalam dokumen Rencana Tata Ruang Wilayah (RTRW) Kota Magelang Tahun 2011-2031 akan lebih diarahkan untuk menjadi kota jasa. Faktor pendukung sebagai kota jasa, adalah posisi strategis kota yang berada pada simpul jalur ekonomi dan wisata regional yang dipadukan dengan penataan fisik wajah kota, akan menjadi potensi yang dominan dalam mempertegas fungsi kota sebagai kota jasa.

Berdasarkan Peraturan Pemerintah Republik Indonesia Nomor 26 Tahun 2008 tentang Rencana Tata Ruang Wilayah Nasional dan Perda Provinsi Jawa Tengah Nomor 6 Tahun 2010 tentang Rencana Tata Ruang Wilayah Provinsi Jawa Tengah Tahun 2009-2029, Kota Magelang mempunyai kedudukan sebagai Pusat Kegiatan Wilayah (PKW). Kota Magelang menjadi PKW untuk Kawasan Kabupaten Purworejo, Kabupaten Wonosobo, Kabupaten Magelang, Kota Magelang, dan Kabupaten Temanggung yang diistilahkan sebagai Kawasan PURWOMANGGUNG.

Kota Magelang sebagai Pusat Kegiatan Wilayah (PKW) memiliki beberapa fungsi, antara lain sebagai berikut :

1. Pusat pelayanan keuangan/bank yang melayani beberapa kabupaten;

2. Pusat pengolahan/pengumpul barang yang melayani beberapa kabupaten;
3. Simpul transportasi yang melayani beberapa kabupaten;
4. Pusat pemerintahan yang melayani beberapa kabupaten;
5. Pusat pendidikan yang melayani beberapa kabupaten;
6. Pusat kesehatan yang melayani beberapa kabupaten; dan
7. Pusat Perdagangan dan Jasa umum lain yang melayani beberapa kabupaten

Rencana pengembangan struktur ruang wilayah Kota Magelang meliputi sistem pusat kegiatan, dan sistem jaringan prasarana wilayah Daerah. Sistem pusat kegiatan terdiri dari beberapa sistem, yaitu pusat pelayanan kota, subpusat pelayanan kota dan pusat lingkungan, sedangkan sistem jaringan prasarana wilayah Kota Magelang meliputi sistem jaringan transportasi darat, system jaringan telekomunikasi, sistem sumber daya air, sistem jaringan energi, dan insfrastruktur perkotaan.

Sistem perkotaan Kota Magelang dibagi dalam 5 (lima) Bagian Wilayah Perencanaan (BWP) dimana masing-masing mempunyai fungsi tertentu, sebagai berikut:

1. Pusat Pelayanan Kota Magelang, mempunyai cakupan pelayanan seluruh wilayah Kota Magelang dan Regional yaitu Kawasan PURWOMANGGUNG sebagai *hinterland*. Mempunyai makna sebagai fungsi pelayanan eksternal. Pusat pelayanan Kota ditetapkan di BWP I yang terdapat di sebagian Kelurahan Cacaban, sebagian Kelurahan Kemirirejo, sebagian Kelurahan Magelang, sebagian Kelurahan Magersari, Kelurahan Panjang, Kelurahan Rejowinangun Selatan, dan sebagian Kelurahan Rejowinangun Utara, yaitu Kawasan Alun-alun Kota Magelang.
2. Subpusat Pelayanan Kota Magelang, direncanakan mempunyai cakupan pelayanan subwilayah kota dan terutama mempunyai skala pelayanan kota atau sebagai pengungkapan fungsi kawasan dalam memberikan pelayanan bagi pemenuhan kebutuhan masyarakat dalam kawasan atau masing-masing bagian wilayah kota (fungsi pelayanan internal) adapun pembagian sub pusat pelayanan Kota Magelang meliputi :
   a. Sub Pusat Pelayanan Kota BWP I mempunyai luas kurang lebih 246 Ha dengan fungsi utama sebagai kawasan pusat pelayanan sosial dan ekonomi skala kota/ regional, kesehatan, rekreasi wisata perkotaan, dan Perumahan, meliputi Kelurahan Cacaban, sebagian Kelurahan Kemirirejo, sebagian Kelurahan Kemirirejo, sebagian Kelurahan Magelang, sebagian Kelurahan Magersari, sebagian Kelurahan Panjang, Kelurahan Rejowinangun Selatan, sebagian Kelurahan Rejowinangun Utara, yaitu Kawasan Rejowinangun;
   b. Sub Pusat Pelayanan Kota BWP II mempunyai luas kurang lebih 506 H dengan fungsi pusat pelayanan Perumahan, Perdagangan dan jasa, Perguruan Tinggi, dan pendidikan angkatan darat, meliputi: sebagian Kelurahan Cacaban, sebagian Kelurahan Magelang, Kelurahan Potrobangsan, Kelurahan Wates, dan Kelurahan Gelangan.
   c. Sub Pusat Pelayanan Kota BWP III dengan kurang lebih 399 Ha dengan fungsi pusat pelayanan rekreasi kota/ wisata alam skala kota/ regional, RTH Kebun Raya, pendidikan angkatan darat, dan Perumahan, terdiri dari sebagian Kelurahan Magersari, Kelurahan Kemirirejo, Kelurahan Tidar Selatan, dan sebaagain Kelurahan Rejowinangun Utara.
   d. Sub Pusat Pelayanan Kota BWP IV dengan luas kurang lebih 327 Ha, dengan fungsi pusat pelayanan pemerintah, pengembangan perdagangan dan jasa, simpul pergerakan barang, jasa dan orang, dan perumahan, terdiri dari sebagian Kelurahan Magersari, Kelurahan Tidar Utara, Kelurahan Tidar Selatan, dan sebagian Kelurahan Rejowinangun Utara.
   e. Sub Pusat pelayanan kota di BWP V dengan luas kurang lebih 376 Ha, dengan fungsi pusat pelayanan perguruan tinggi, perdagangan dan jasa, kesehatan, kawasan pengembangan social budaya, olahraga dan rekreasi, dan perumahan, meliputi Kelurahan Kramat Utara, Keluarahan Kramat Selatan, dan Kelurahan Kedungsari.

3. Pusat Lingkungan mempunyai cakupan pelayanan skala lingkungan wilayah di Kota Magelang. Pusat lingkungan merupakan pusat pelayanan skala lingkungan wilayah Kota Magelang yang dikembangkan pada masing-masing BWP.

Kota Magelang, selain sebagai PKW Kota Magelang juga sebagai daerah penyangga Kawasan Strategis Nasional (KSN) Borobudur berdasarkan Perpres No. 58 Tahun 2014 tentang RTR Kawasan Borobudur dan sekitarnya. Selain itu juga ditegaskan lagi dalam Perpres No. 3 Tahun 2016 tentang Percepatan Pelaksanaan Proyek Strategis Nasional. Di dalam perpres tersebut Candi Borobudur menjadi destinasi pariwisata nasional bersama dengan Danau Toba, Kepulauan Seribu, Tanjung Kelayang, Mandalika, Wakatobi, Pulau Morotai, Tanjung Lesung, Bromo Tengger Semeru, dan Komodo.

Berdasarkan Perpres No. 58 Tahun 2014 wilayah KSN Borobudur terbagi menjadi dua, yaitu Sub Kawasan Pelestarian 1 (SP-1) yang berada pada radius 5 km, dan Sub Kawasan Pelestarian 2 (SP-2) yang berada pada radius 5-10 km. Sub Kawasan Pelestarian 1 (SP-1) diarahkan sebagai kawasan pelestarian utama, sedangkan Sub Kawasan Pelestarian 2 (SP-2) diarahkan sebagai kawasan penyangga yang dikendalikan pertumbuhan kawasan terbangunnya. Jika dilihat dari gambar di bawah sampai radius 10 km dari Candi Borobudur, Kota Magelang sebenarnya tidak masuk dalam radius tersebut sehingga ditetapkannya Candi Borobudur sebagai Kawasan Strategis Nasional tidak memberikan dampak langsung untuk Kota Magelang. Akan tetapi ditetapkannya KSN Borobudur memberikan potensi bagi Kota Magelang berupa adanya potensi limpahan wisatawan dari Candi Borobudur untuk berkunjung ke Kota Magelang sehingga dapat memberikan dampak ekonomi bagi Kota Magelang.

Di sisi lain, jika dicermati lagi mengenai arahan pengembangan Sub Kawasan Pelestarian 2 (SP-2) yaitu sebagai kawasan penyangga yang dikendalikan pertumbuhan kawasan terbangunnya, maka dapat diketahui bahwa Kawasan SP-2 tidak akan dibuat menjadi kawasan perkotaan. Hal ini menjadi peluang bagi Kota Magelang untuk dapat menarik para wisatawan dari Candi Borobudur ke Kota Magelang. Peluang ini berlatar belakang bahwa saat ini Kota Magelang merupakan kawasan perkotaan dan banyak terdapat sarana perdagangan dan jasa yang diharapkan dapat melayani para wisatawan.

Penetapan Candi Borobudur sebagai kawasan strategis nasional juga berkorelasi dengan pengembangan jalur pergerakan. Pada beberapa tahun ke depan akan dikembangkan jalan tol dan jalur kereta api Semarang-Yogyakarta untuk meningkatkan konektivitas di kedua kota tersebut dan konektivitas menuju Candi Borobudur. Pengembangan kedua jalur tersebut harus dapat menjadi potensi untuk membuat Kota Magelang menjadi lebih berkembang. Jangan sampai pengembangan jalur tersebut justru membuat Kota Magelang menjadi kota mati karena berkurangnya jumlah pergerakan yang melalui Kota Magelang.

Skenario pengembangan Kota Magelang adalah dengan menciptakan pusat-pusat kegiatan baru yang berfungsi sebagai generator pertumbuhan ekonomi dalam skala kawasan yang lebih luas yang masuk dalam kategori berpotensi dalam pengembangan pusat pelayanan perekonomian, kesehatan, dan pendidikan yang mempunyai jangkauan pelayanan skala kota / regional. Dari Kawasan–kawasan strategis yang ada di dalam RTRW Kota Magelang, fokus pengembangan kawasan di antaranya adalah : a). Pengembangan kawasan sport center di daerah GOR Samapta (Sanden); b). Pengembangan kawasan Sidotopo; c). Pengembangan kawasan Mantyasih; d). Pengembangan kawasan Gunung Tidar; dan e). pengembangan Kawasan Soekarno Hatta, f) Kawasan Mantyasih.

Sebagaimana halnya Akademi Militer sebagai pusat pendidikan militer sekala nasional di Kota Magelang, dengan ditetapkannya Universitas Tidar sebagai universitas negeri di Indonesia juga menyebabkan terjadinya perubahan fisik sosial di lingkungan sekitar Universitas Tidar, seperti semakin banyaknya tempat kos sebagai tempat tinggal sementara para mahasiswa, semakin menjamurnya tempat usaha untuk melayani kebutuhan mahasiswa, dan semakin banyaknya pendatang seperti mahasiswa yang belajar di Universitas Tidar. Pada nantinya keberadaan Universitas Tidar sebagai universitas negeri akan menjadi tarikan bagi masyarakat dari luar Magelang yang menyebabkan Kota Magelang menjadi semakin padat. Berkembangnya Kawasan UN Tidar akan menyebabkan peningkatan jumlah penduduk, kepadatan penduduk kepadatan permukiman, sehingga berpotensi terjadinya penurunan kualitas permukiman. Hal ini harus diantisipasi mulai dari sekarang sehingga potensi tersebut tidak terjadi.

Pengembangan Kawasan UN Tidar sendiri sudah diatur di dalam tata ruang RDTR BWP V yaitu Kawasan Sidotopo. Kawasan ini juga telah ditetapkan sebagai kawasan strategis pertumbuhan ekonomi dan nantinya akan terbagi menjadi kawasan pendidikan dan kawasan perdagangan dan jasa. Di sekitar Kawasan Sidotopo juga dikembangkan kawasan

permukiman untuk mendukung kegiatan pendidikan disana. Selain itu juga dilakukan peningkatan kelas jalan yaitu Jalan Perintis Kemerdekaan menjadi jalan kolektor primer untuk meningkatkan konektivitas dengan Universitas Tidar di wilayah Kabupaten Magelang.

Pengembangan kawasan gunung Tidar dalam rangka mendukung wisata religious Gunung Tidar yang menjadi daya tarik dan destinasi wisata dalam beberapa tahun terakhir ini. Rencana pengembangan Gunung Tidar sebagai Kebun raya saat ini sedang dalam tahan perencanaan oleh Pemerintah Kota Magelang. Dengan menggandeng LIPI, Pemerintah Kota Magelang melakukan uji kelayakan Gunung Tidar sebagai Kebun Raya dan berdasarkan hasil penelitian dan Kajian dari LIPI pada tahun 2018, dinyatakan bahwa Kota Magelang layak sebagai Kebun Raya. Terkait dengan hal tersebut , Badan Perencanaan Pembangunan Kota Magelang pada tahun 2019 menyusun Dokumen Perencanaan Pengembangan Kebun Raya Gunung Tidar.

Terkait dengan fokus pengembangan Kawasan Soekarno Hatta , hal ini seiring dengan perubahan fungsi kawasan tersebut menjadi kawasan jasa dan perdagangan dan mendukung kebijakan Pemerintah Pusat yaitu Pembangunan Jalan Tol Bawen-Jogjakarta dan Pembukaan Jalur Kereta Api Semarang- Borobudur-Yogjakarta. Pemerintah Kota Magelang melalui Anggaran KeMenPUPR mengajukan usulan untuk pembangunan Fly-Over untuk memecah kemacetan di sekitar kawasan tersebut.

Di sisi lain beberapa potensi internal Kota Magelang yang menjadi generator perkembangan kota, diantaranya yaitu keberadaan Akademi Militer yang merupakan pusat pendidikan kemiliteran dengan layanan nasional sudah banyak dikenal dari seluruh penjuru wilayah Indonesia, sehingga berdampak pada kunjungan ke Kota Magelang semakin meningkat. Kebutuhan akomodasi menjadi daya Tarik investor untuk mengembangkan usaha perhotelan dan restoran di Kota Magelang.

Sedangkan rencana pengembangan Kota Magelang diatur dalam Rencana Pola Ruang Kota Magelang yang ditetapkan dalam Perda Nomor 2 Tahun 2020 tentang Perubahan Perda 4 Tahun 2012 tentang RTRW Kota Magelang adalah sebagai berikut :

1. **Kawasan Lindung**

   Kawasan peruntukan Lindung meliputi:

   a. Kawasan Perlindungan Setempat, meliputi:
      - sempadan sungai, meliputi Sempadan Sungai Elo dan Sungai Progo
      - sempadan irigasi, meliputi sempadan saluran Kali Manggis, Sempadan Kali Bening, Sempada Saluran Kali Kota, Sempadan Saluran Ngaran, Sempadan saluran Gandekan, dan Sempadan Kedali.
      - sempadan Jalur Kereta Api, meliputi sempadan jaringan Kereta Api antarkota jalur Ambarawa-Secang-Magelang-Yogyakarta.

   b. Ruang Terbuka Hijau (RTH) Kota, meliputi:
      - RTH publik Kebun Raya pada Gunung Tidar
      - RTH publik taman
      - RTH public fungsi tertentu

   c. Kawasan Lindung Geologi, meliputi:
      - Kawasan CAT; meliputi CAT Magelang-Temanggung
      - Sempadan Mata Air, meliputi sempadan mata air Tuk Pecah

   d. Kawasan Cagar Budaya, meliputi:
      - Rumah Sakit Soejono
      - Menara Air Kota Magelang
      - Rumah Sakit Umum Daerah Tidar
      - Kelenteng Liong Hok Bio

- Eks Karesidenan Kedu
- Kepolisian Resort Magelang Kota
- Museum Badan Pemeriksaan Keuangan
- Plengkung
- Pondok Sriti
- Wisma Diponegoro
- Gereja Protestan di Indonesia Bagian Barat (GPIB) Magelang
- Useum Jend. Sudirman
- Sekolah Menengah Pertama Negeri 1 Magelang
- Pasturan St. Ignatius
- Sekolah Menengah Kejuruan (SMK)/ Sekolah Menengah Ilmu Pariwisata (SMIP) Wiyasa
- Komando Distrik Militer Magelang
- Gereja St. Ignatius
- Gereja Kristen Jawa Magelang
- Kantor Koordinasi Pembangunan Wilayah II Provinsi Jawa Tengah
- Dinas Kependudukan dan Pencacatan Sipil
- Eks Kepolisian Wilayah Kedu
- Bangunan Unit Gawat Darurat Rumah Sakit Umum Daerah Tidar
- Petilasan Mantyasih;
- Cagar Budaya lain yang ditemukan di kemudian hari disesuaikan dengan ketentuan peraturan perundang-undangan.

2. Kawasan Budidaya

Kawasan peruntukan Budi Daya meliputi :

- **Kawasan Permukiman, terdiri dari:**
  - Kawasan Perumahan
  - Kawasan Perdagangan dan Jasa
  - Kawasan Perkantoran
  - Kawasan Sektor Informal
  - Kawasan Pendidikan
  - Kawasan Transportasi
  - Kawasan Kesehatan
  - Kawasan Peribadatan
  - Kawasan Olahraga
- **Kawasan Peruntukan Industri**
- **Kawasan Pariwisata**
- **Kawasan Pertahanan dan Keamanan**
- **Kawasan Pertanian**
- **Kawasan Perikanan**
- **Kawasan Hutan Rakyat**

Sebagai upanya peningkatan perkembangan wilayah Kota, dalam perda Nomor 2 Tahun 2020 tentang Perubahan Perda No 4 Tahun 2012 juga ditetapkan Kawasan Strategis Daerah. Kawasan strategis daerah artinya wilayah yang penataan

ruangnya diprioritaskan karena mempunyai pengaruh sangat penting dalam lingkup Kota terhadap ekonomi, sosial, budaya dan/atau lingkungan. Rencana pengembangan kawasan strategis Kota meiputi:

1. Kawasan strategis kota fungsi dan Daya Dukung Lingkungan Hidup;;
2. Kawasan strategis kota pertumbuhan ekonomi;
3. Kawasan strategis sosial budaya.

Kawasan strategis kota dari sudut kepentingan fungsi dan daya dukung Lingkungan Hidup berupa Kebun Raya yaitu Kawasan Gunung Tidar, dilaksanakan dengan penegasan batas kawasan Lindung Gunung Tidar dengan kawasn budidaya di seputar kawasan, revitalisasi kawasan Gunung Tidar sebagai Kebun Raya, reboisasi pohon di Kawasan Gunung Tidar secara bertahap, pengembangan kawasan sebagai kawasan pariwisata untuj wisata religi dan obyek studi ilmu pengetahuan alam, serta pengembangan secara terbatas prasarana dan sarana pendukung.

Kawasan strategis kota pertunbuhan ekonomi meliputi: Kawasan Sidotopo, kawasan sukarno-Hatta, kawasan Kebonpolo, kawasan Alun-alun, kawasan GOR Samapta, kawasan Sentra Perekonomian Lembah Tidar, dan kawasan Taman Kyai Langgeng, Skenario pengembangan Kota Magelang adalah dengan menciptakan pusat-pusat kegiatan baru yang berfungsi sebagai generator pertumbuhan ekonomi dalam skala kawasan yang lebih luas yang masuk dalam kategori berpotensi dalam pengembangan pusat pelayanan perekonomian, kesehatan, dan pendidikan yang mempunyai jangkauan pelayanan skala kota / regional. Potensi pengembangannya pada masa-masa mendatang sebagai berikut, yaitu :

1. Kawasan Sidotopo sebagai pusat pelayanan pendidikan, perdagangan dan jasa, pada kawasan ini direncanakan untuk mewadahi pendirian kampus perguruan tinggi negeri Untidar. Kebijakan pengembangan dan Penataan Kawasan Sidotopo sebagai pusat bisnis baru di Kota Magelang (Pusat Perdagangan, rekreasi/ pariwisata, pendidikan dengan skala pelayanan lokal dan regional);
2. Kawasan Sukarno Hatta sebagai pusat pelayanan kegiatan transportasi dan perdagangan jasa, pada kawasan ini sudah disiapkan sebidang lahan untuk pembangunan pasar induk yang dipadukan dengan pergudangan;
3. Kawasan Kebonpolo sebagai pusat pelayanan kegiatan transportasi dan perdagangan;
4. Kawasan Alun-alun sebagai pusat pelayanan perdagangan jasa dan perkantoran, Kawasan Alun-Alun juga sebagai kawasan pusat kota yang mewadahi kegiatan rekreasi masyarakat Kebijakan Pengembangan Kawasan pusat Kota (CBD) sebagai aktivitas bisnis utama di Kota Magelang.;
5. Kawasan GOR Samapta sebagai pusat pelayanan rekreasi dan olahraga, saat ini sedang dalam tahap penyelesaian pembangunan Stadion Madya Moch. Soebroto, dengan kapasitas 15.000 penonton. Selain itu dibangun kolam renang dengan standar internasional;
6. Kawasan Sentra Perekonomian Lembah Tidar sebagai pusat pelayanan perdagangan jasa dan kesehatan Kebijakan pengembangan dan penataan kawasan Sentra Perekonomian Lembah Tidar sebagai pusat perdagangan modern dan tradisional skala regional;
7. Kawasan Taman Kyai Langgeng sebagai kawasan pusat pelayanan rekrasi dan olahraga, dan untuk lebih meningkatkan pelayanan kawasan, maka pada lokasi sekitar Taman Kyai Langgeng telah dibangun Showroom Mudalrejo yang mewadahi pemasaran hasil-hasil UMKM Kota Magelang.

Sedangkan kawasan strategis kota dari sudut kepentingan sosial dan budaya daerah meliputi Petilasan Mantyasih dan Cagar Budaya serta ilmu pengetahuan yang ada di wilayah Daerah yang ditetapkan, dengan strategi untuk melestarikan dan meningkatkan sosial dan budaya daerah meliputi: mengembangkan kegiatan budidaya secara selektif dan kajian teknis zonasi di dalam dan di sekitar kawasan, melestarikan keaslian fisik serta bentuk bangunan yang ada di kawasan strategis serrta meningkatkan kecintaan masyarakat akan nilai budaya yang mencerminkan jati diri bangsa yang berbudi luhur dan mengembangkan penerapan nilai budaya bangsa dalam kehidupan bermasyarakat.

2.1.1.8 Wilayah Rawan Bencana

Berdasarkan kondisi topografi, geologi, hidrologi, dan klimatologi Kota Magelang, perlu kewaspadaan terhadap bencana seperti longsor atau bencana lain khususnya pada daerah dengan kelerengan curam. Bentuk-bentuk bencana

yang sering terjadi di Kota Magelang pada umumnya adalah bencana tanah longsor. Kondisi tersebut terutama disebabkan karena sebagian wilayah Kota Magelang termasuk dalam wilayah dengan tingkat kelerengan yang cukup tinggi dan Daerah Aliran Sungai (DAS) . Data yang ada menunjukkan bahwa terdapat wilayah khusus rawan bencana longsor karena sifat kelerengan tanah dan persungaian, yaitu: a).*Wilayah Barat Kota Magelang dalam lingkup Daerah Aliran Sungai Progo* meliputi Kelurahan Kramat Utara, Kelurahan Kramat Selatan, Kelurahan Magelang Utara, Kelurahan Potrobangsan, Kelurahan Magelang, Kelurahan Cacaban; b) *Wilayah Timur Kota Magelang dalam lingkup Daerah Aliran Sungai Elo* meliputi Kelurahan Kedungsari, Rejowinangun Utara dan Kelurahan Wates.

Hal yang perlu diwaspadai terkait dengan bencana banjir perkotaan adalah banjir yang diakibatkan banjir limpasan atau limpahan air drainase karena hujan dan drainage tersumbat. Alih fungsi lahan menjadi bangunan rumah tinggal, ruko dan fasilitas umum berkontribusi terhadap meluapnya air hujan ketika curah hujan tinggi. Hal ini disebabkan karena berkurangnya daya tampung dan daya serap tanah tanah yang sudah tidak maksimal menyerap air hujan karena tertutup oleh bangunan. Penyebab kedua adalah banjir bandang atau banjir kiriman melanda wilayah tepi sungai Progo dan Elo. Wilayah-wilayah yang memiliki potensi rawan bencana banjir karena faktor air melimpah antara lain adalah: Potrobangsan, Cacaban, Kemirirejo, Panjang, Tidar Utara, Rejowinangun Utara.

Selain Bencana longsor dan banjir, perlu juga di waspadai terkait dengan bahaya kebakaran terutama pada pemukiman yang padat penduduk dengan jalan sempit menyulitkan evakuasi dan pemadaman bencana kebakaran. Kelurahan yang memiliki potensi (rawan) bencana kebakaran karena faktor kepadatan penduduk dan jaringan jalan yang sempit (3-6 meter) yaitu: Kramat Utara dan Selatan, Potrobangsan, Cacaban, Panjang, Kemirirejo, Rejowinangun Utara, Rejowinangun Selatan.

Pada tahun 2020, terjadi beberapa jenis bencana di Kota Magelang. Ada 6 (enam) jenis bencana yang terjadi, yaitu tanah longsor, kebakaran, angin puting beliung, atap roboh, banjir dan pohon tumbang. Apabila dilihat dari kuantitas kejadiannya, maka ada 19 kali bencana terjadi pada tahun 2020, yaitu sebagai berikut tanah longsor terjadi 8 (delapan) kali, kebakaran terjadi 4 (empat) kali, angin puting beliung terjadi 1 (satu) kali, atap roboh terjadi 3 (tiga) kali, banjir 1 (satu) kali dan pohon tumbang 2 (dua) kali. Bencana yang terjadi di Kota Magelang sangat rentan mengingat beberapa wilayah di Kota Magelang merupakan wilayah padat penduduk sehingga ke depan membutuhkan perhatian khusus dari Pemerintah Kota Magelang agar terminimalisir kejadian, korban jiwa dan kerugian yang ditanggung oleh masyarakat.

Hal lain yang perlu mendapat perhatian terkait dengan limbah industri atau jasa yang meresap dalam air bawah tanah serta air permukaan (selokan, kolam dan pemukiman), pencemaran lingkungan akibat limbah rumah tangga dan sampah yang tidak tertangani dengan baik. Selain itu, Bencana lain yang perlu mendapat perhatian dan identik dengan wilayah perkotaan adalah bencana sosial seperti pertikaian antar warga di wilayah Kota Magelang, pertikaian pelajar dan tindak kriminalitas. Indikator penentu prioritas pencegahan dan penanganan bencana sosial perlu dilakukan pada wilayah yang memiliki: pusat perdagangan dan tujuan pergerakan atau transportasi; wilayah dengan tingkat sosial ekonomi yang berada di level pra-sejahtera; wilayah dengan kondisi pemukiman belum tertata atau kumuh, perkembangan kawasan yang kurang sehat dengan tingkat kepadatan tinggi.

2.1.2 Aspek Demografi

Jumlah penduduk Kota Magelang dari tahun 2015 sampai dengan tahun 2020 berfluktuasi. Pada tahun 2017, jumlah penduduk meningkat yang cukup signifikan, namun kepadatan penduduknya menurun. Hal tersebut terjadi karena terbitnya Permendagri No. 64 Tahun 2017 tentang Batas Wilayah Kabupaten Magelang dengan Kota Magelang Propinsi Jawa Tengah, yang menambah luas wilayah Kota Magelang. Sedangkan penurunan signifikan pada tahun 2019 terjadi karena adanya kegiatan pemutakhiran data kependudukan dengan adanya perekaman KTP-el. Data penduduk dengan KTP ganda dihapus dan divalidasi sesuai dengan domisili. Gambaran jumlah penduduk Kota Magelang dapat dilihat pada tabel berikut:

Tabel 2.5
Kepadatan Penduduk di Kota Magelang Tahun 2016-2020

Tahun	Jumlah Penduduk (jiwa)	Kepadatan Penduduk (jiwa / km²)
2016	121.293	6.694

Tahun	Jumlah Penduduk (jiwa)	Kepadatan Penduduk (jiwa / km²)
2017	121.673	6.566
2018	121.992	6.583
2019	122.243	6.595
2020	122.532	6.609

Sumber: Kota Magelang, Kepadatan penduduk dan Sex Ratio, Tahun 2010-2020

Dari data di atas dapat diketahui bahwa kepadatan penduduk Kota Magelang tertinggi di tahun 2016. Angka tersebut mengalami penurunan di tahun 2017 menjadi 6.566 jiwa/ km^2. Kecenderungan kepadatan penduduk kembali meningkat dari tahun 2018 hingga tahun 2020 hingga 6.609 jiwa/km^2.

Data jumlah penduduk dan kepadatan penduduk Dispendukcapil Kota Magelang memiliki kecenderungan yang hampir sama dengan penghitungan oleh BPS.

Secara spasial, maka kepadatan penduduk per kelurahan digambarkan dalam tabel berikut:

Tabel 2.6
Kepadatan Penduduk per Kelurahan di Kota Magelang Tahun 2016 – 2020

Kecamatan / Kelurahan	2016		2017		2018		2019		2020	
	Jml Penddk (jiwa)	Kepadatan (jiwa /km^2)	Jml Penddk (jiwa)	Kepadatan (jiwa /km^2)	Jml Penddk (jiwa)	Kepadatan (jiwa /km^2)	Jml Penddk (jiwa)	Kepadatan (jiwa /km^2)	Jml Penddk (jiwa)	Kepadatan (jiwa /km^2)
MAGELANG SELATAN	**43.678**	**6.126**	**43.168**	**6.054**	**42.995**	**6.030**	**43.110**	**6.046**	**42.224**	**5.922**
Jurangombo Utara	7.198	3.185	4.287	7.391	4.253	6.444	4.284	6.491	4.198	6.360
Jurangombo Selatan	8.582	8.847	7.271	3.217	7.269	3.429	7.311	3.432	7.229	3.393
Magersari	4.328	7.462	8.699	4.859	8.698	5.576	8.706	5.545	8.620	5.490
Tidar Utara	5.837	4.596	8.533	8.796	8.434	7.667	8.476	7.776	8.160	7.486
Tidar Selatan	8.860	6.420	5.854	4.609	5.848	4.430	5.856	4.436	5.726	4.370
Rejowinangun Selatan	8.873	20.635	8.524	19.830	8.493	22.954	8.477	22.911	8.291	22.408
MAGELANG TENGAH	**50.120**	**9.789**	**49.738**	**9.714**	**49.280**	**9.625**	**49.242**	**9.618**	**48.167**	**9.407**
Magelang	7.992	6.394	8.017	6.414	7.987	6.441	8.111	6.488	7.874	6.299
Kemirirejo	12.563	12.690	5.893	6.696	5.869	6.824	5.771	6.710	5.598	6.509
Cacaban	6.182	7.025	8.141	9.808	8.169	9.499	8.265	9.610	8.034	9.341
Rejowinangun Utara	8.214	9.896	12.536	12.663	12.185	13.390	12.183	13.388	11.998	13.331
Panjang	6.834	19.526	6.781	19..374	6.736	18.711	6.646	18.461	6.485	18.013
Gelangan	8.335	10.290	8.370	10.333	8.334	9.364	8.266	9.288	8.178	9.188
MAGELANG UTARA	**38.864**	**6.179**	**37.951**	**6.034**	**37.732**	**5.999**	**37.921**	**6.029**	**37.629**	**5.982**
Wates	9.242	7.899	8.925	7.628	8.907	7.548	8.941	7.642	8.856	7.569
Potrobangsan	8.887	6.836	8.620	6.631	8.525	6.315	8.586	6.360	8.518	6.309
Kedungsari	7.605	5.718	7.506	5.644	7.377	5.589	7.399	5.605	7.387	5.596
Kramat Utara	4.966	5.774	4.843	5.631	4.807	4.856	4.825	4.825	4.774	4.774
Kramat Selatan	8.164	5.592	8.057	5.518	8.116	5.597	8.170	5.634	8.094	5.582

Sumber: DATAGO, Modul "Kepadatan Penduduk per Kelurahan di Kota Magelang" Dispendukcapil Kota Magelang, Tahun 2021

Data di atas menunjukkan bahwa kepadatan paling tinggi ada di wilayah Kecamatan Magelang Tengah diikuti oleh Kecamatan Magelang Utara dan yang paling rendah kepadatan penduduknya adalah Kecamatan Magelang Selatan. Hal ini akan mempengaruhi karakter masing-masing wilayah kecamatan. Memperhatikan aspek spasial maka strategi pembangunan daerah di masing-masing wilayah tersebut semestinya juga berbeda.

Selain jumlah penduduk aspek demografi yang juga mempengaruhi strategi pembangunan daerah adalah jenis kelamin penduduk yang biasanya digambarkan dalam rasio jenis kelamin/ *sex ratio*. *Sex ratio* adalah perbandingan banyaknya penduduk laki-laki dengan banyaknya penduduk perempuan pada suatu daerah dan waktu tertentu. Biasanya dinyatakan dalam banyaknya penduduk laki-laki per 100 perempuan. Berdasarkan data BPS terkait proyeksi jumlah penduduk berdasarkan jenis kelamin di bawah, maka *sex ratio* Kota Magelang Tahun 2019 sebesar 96.94. Sedangkan sex ratio pada tahun 2020 sebesar 96.89 yang artinya setiap 100 perempuan dalam suatu kawasan di Kota Magelang, akan terdapat pula sebanyak 97 pria di dalamnya. Rasio perbandingan penduduk antara laki-laki dan perempuan di Kota Magelang bisa di katakan cukup seimbang.

Tabel 2.7
Perkembangan Jumlah Penduduk Menurut Jenis Kelamin dan Tingkat Pertumbuhan Penduduk di Kota Magelang Tahun 2016-2020

Jenis Kelamin	Tahun				
	2016	2017	2018	2019	2020
Laki-Laki (jiwa)	59.662	59.864	60.064	60.172	60.221
Perempuan (jiwa)	61.631	61.809	61.928	62.071	62.154
Jumlah Total (jiwa)	121.293	121.673	121.992	122.243	122.532
Sex Ratio (%)	96.81	96.85	96.99	96.94	96.89
Laju Pertumbuhan (%)	0.28	0.31	0.26	0.21	0.10

Sumber: BPS Kota Magelang, Proyeksi Penduduk Kota Magelang 2010-2020

Tabel 2.8
Perkembangan Jumlah Penduduk Menurut Jenis Kelamin dan Tingkat Pertumbuhan Penduduk di Kota Magelang Tahun 2016-2020

Jenis Kelamin	Tahun				
	2016	2017	2018	2019	2020
Laki-Laki (jiwa)	65.375	64.419	64.013	64.101	63.052
Perempuan (jiwa)	67.287	66.438	66.017	66.183	64.968
Jumlah Total (jiwa)	132.662	130.857	130.030	130.284	128.020
Laju Pertumbuhan (%)	0.30	-1.36	-0.63	0.19	-1,74

Sumber: Modul Kepadatan Penduduk dan Sex Ratio Kota Magelang Dispendukcapil Kota Magelang, Tahun 2021

Mencermati aspek demografi Kota Magelang bila dilihat dari kelompok umur, maka Kota Magelang saat ini sudah mengalami bonus demografi. Hal tersebut ditunjukkan dari tingginya angka jumlah penduduk pada usia produktif 15 – 64 tahun sebanyak 89.696 jiwa (70,06%). Bonus demografi akan memberikan dampak positif bagi kesejahteraan apabila dikelola dengan baik, namun sebaliknya akan menimbulkan banyak masalah terutama masalah sosial bila Pemerintah kurang mampu mengelola dan memanfaatkan peluang potensi tersebut.

Tabel 2.9
Banyak Penduduk berdasarkan Kelompok Umur di Kota Magelang Tahun 2016-2020

Kelompok Umur	Jumlah Penduduk				
	2016	2017	2018	2019	2020
0 - 4 tahun	7.893	7.797	7.836	7.915	7.869
5 - 9 tahun	9.395	9.296	9.253	9.073	8.901
10 - 14 tahun	10.062	10.016	9.920	9.968	9.950
15 - 19 tahun	10.305	10.121	10.204	10.369	10.063
20 - 24 tahun	10.333	10.167	10.059	9.892	9.808
25 - 29 tahun	9.388	9.447	9.448	9.633	9.552
30 - 34 tahun	9.866	9.128	8.853	8.606	8.507
35 - 39 tahun	10.521	10.394	10.214	9.955	9.469
40 - 44 tahun	10.052	9.581	9.544	9.624	9.444
45 - 49 tahun	10.251	10.092	9.824	9.412	9.047
50 - 54 tahun	9.377	9.134	9.168	9.258	8.889
55 - 59 tahun	8.133	8.217	8.264	8.227	8.112
60 - 64 tahun	6.302	6.494	6.523	6.801	6.805
65 - 69 tahun	3.758	4.112	4.236	4.722	4.892
70 - 74 tahun	2.911	2.537	2.512	2.647	2.646
75+	4.115	4.324	4.172	4.182	4.066

Sumber: Modul Jumlah Penduduk per Kelompok Umur di Kota Magelang, Dispendukcapil Kota Magelang, Tahun 2021

Mata pencaharian penduduk Kota Magelang cukup beragam, seperti halnya fenomena yang banyak terjadi di daerah perkotaan, jumlah penduduk bermata pencaharian sebagai petani relatif kecil. Penduduk Kota Magelang sebagian besar bergerak di bidang perdagangan dan usaha.

Tabel 2.10
Jumlah Penduduk Usia 15 tahun ke atas Berdasarkan Mata Pencaharian (Terpilah Gender) Tahun 2016-2020

Mata Pencaharian	2016	2017	2018		2019		2020	
			L	P	L	P	L	P
Pertanian	195	179	124	63	118	58	106	50
Buruh Tani	73	69	39	25	40	25	44	22
Pengusaha	12.275	11.980	7.700	4.122	7.766	4.107	7.589	4.006
Buruh Industri	25.541	25.482	16.237	9.368	16.434	9.506	16.070	9.322
Buruh Bangunan	9.226	9.088	6.540	2.507	6.515	2.409	6.379	2.268
Pedagang	2.136	2.087	1.268	1.518	1.238	1.480	1.180	1.413
Angkutan	252	242	262	-	259	-	255	-

Mata Pencaharian	2016	2017	2018		2019		2020	
			L	P	L	P	L	P
PNS/TNI/Polri	5.696	5.417	3.504	1.720	3.440	1.714	3.334	1.692
Guru/ Dosen	1.473	1.428	431	992	420	979	397	955
Pensiunan	3.570	3.465	2.051	1.328	2.018	1.301	1.956	1.257
Lainnya	40.388	44.311	11.983	31.271	12.092	31.409	11.019	29.951
JUMLAH	**100.825**	**103.748**	**50.139**	**52.914**	**50.340**	**52.988**	**48.329**	**50.936**

Sumber: DATAGO, Modul "Jumlah Penduduk Usia 15 tahun Keatas Menurut Mata Pencaharian" Dispendukcapil Kota Magelang, Tahun 2021

Mata pencaharian terbesar ada di beberapa sektor seperti sektor industri, perdagangan dan perkantoran. Mata pencaharian tertinggi adalah sebagai buruh industri yaitu sebanyak 25.392 jiwa (25.58%), Pengusaha 11.595 jiwa (11.68%), Sedangkan mata pencaharian paling kecil adalah sebagai petani yaitu sebanyak 156 jiwa (0,14%) dan buruh tani sebanyak 66 jiwa (0,06%).

Data menunjukkan secara total, perempuan bermata pencaharian lebih banyak dibandingkan laki-laki walaupun terbanyak pada jenis mata pencaharian lain-lain.

Kota Magelang memiliki karakter sebagai kota yang majemuk, yang terdiri dari berbagai macam etnis, suku, budaya, agama dan perbedaan lain. Namun demikian kondisi Kota Magelang relatif kondusif. Konflik antar umat beragama dan antar etnis di Kota Magelang nyaris tidak pernah terjadi di Kota Magelang. Masyarakat hidup berdampingan secara damai dalam keanekaragaman agama yang mereka peluk. Kebebasan beragama dan menjalankan ibadah sesuai dengan agama dan keyakinan masing-masing menjadi prioritas Pemerintah Kota Magelang dalam menjamin hak asasi masyarakat dalam berkeyakinan. Kenyamanan hidup berdampingan dalam beragam perbedaan, menunjukkan kedewasaan masyarakat Kota Magelang dalam kehidupan bertoleransi. Statistik penduduk Kota Magelang berdasarkan agama dan keyakinan yang dipeluk disajikan dalam tabel di bawah ini:

Tabel 2.11
Penduduk Berdasarkan Agama dan Keyakinan yang Dipeluk Tahun (Terpilah Gender)
2016-2020 di Kota Magelang

Agama / Keyakinan	2016		2017		2018		2019		2020	
	L	P	L	P	L	P	L	P	L	P
Islam	55.537	56.598	54.877	56.000	54.603	55.699	54.892	56.059	54.167	55.206
Kristen	6.018	65.48	5.861	6.415	5.780	6.338	5.660	6.225	5.490	6.005
Katolik	3.419	3.746	3.307	3.650	3.258	3.609	3.198	3.539	3.065	3.413
Hindu	76	67	68	56	68	55	61	58	57	52
Budha	314	314	296	305	293	304	279	291	263	282
Konghucu	3	5	3	5	4	5	6	7	4	4
Lainnya	8	9	10	12	7	7	5	4	6	6

Sumber : DATAGO, Modul DDA, Disdukcapil Kota Magelang Tahun 2021

2.1.3 Aspek Kesejahteraan Masyarakat

2.1.3.1 Fokus Kesejahteraan dan Pemerataan Ekonomi

2.1.3.1.1 Pertumbuhan Ekonomi

Diteropong dari sisi riil, PDRB Kota Magelang atas dasar harga konstan merepresentasikan pertumbuhan ekonomi dari seluruh hasil produksi barang dan jasa di Kota Magelang pada tahun berkenaan. Keberadaan pandemi sepanjang tahun 2020 cukup melemahkan pertumbuhan ekonomi Kota Magelang. Secara riil PDRB Kota Magelang di tahun 2020 mencapai 6,314 Triliun Rupiah. Nilai tersebut menjadikan pertumbuhan ekonomi yang dicapai Kota Magelang pada tahun 2020 berkontraksi sebesar -2,45%. Kontraksi tersebut termasuk cukup dalam dibandingkan beberapa Kabupaten/Kota di Jawa Tengah. Hal ini mengingat Kota Magelang merupakan kota jasa dimana merupakan lapangan usaha yang cukup terpukul akibat pandemi. Hampir seluruh lapangan usaha pembentuk PDRB Kota Magelang mengalami perlambatan di tahun 2020. Atas dasar harga konstan, lapangan usaha yang paling terdampak adalah Transportasi dan Pergudangan (-27,68%). Lapangan usaha yang masih mampu tumbuh positif di tahun 2020 diantaranya adalah Pertanian, Kehutanan, dan Perikanan (0,37%), Pengadaan Listrik dan Gas (1,8%), Informasi dan Komunikasi (17,32%), Jasa Keuangan dan Asuransi (1,2%) dan Jasa Kesehatan dan Kegiatan Sosial (8,63%).

Tabel 2.12
Pertumbuhan Ekonomi Kota Magelang, Jawa Tengah dan Indonesia Tahun 2016-2020

Pertumbuhan Ekonomi (%)	2016	2017	2018	2019	2020
Kota Magelang	5,23	5,42	5,46	5,44	-2,45
Jawa Tengah	5,28	5,27	5,32	5,40	-2,65
Indonesia	5,02	5,07	5,17	5,02	-2,07

Sumber: BPS, 2021

Dibandingkan dengan enam kota di Jawa Tengah, pertumbuhan ekonomi Kota Magelang pada tahun 2020 terkontraksi paling dalam. Demikian juga dibandingkan dengan pertumbuhan ekonomi wilayah di Kawasan Purwomanggung.

Tabel 2.13
Perbandingan Pertumbuhan Ekonomi Kota Magelang dengan Beberapa Kabupaten/Kota di Jawa Tengah (%), Tahun 2016-2020

Wilayah	2016	2017	2018	2019	2020
Kota Magelang	5.23	5.42	5.46	5.44	-2,45
Kota Surakarta	5.35	5.70	5.75	5.78	-1,74
Kota Salatiga	5.17	5.27	5.58	5.84	-1,68
Kota Semarang	5.89	6.70	6.52	6.86	-1,61
Kota Pekalongan	5.36	5.32	5.69	5.50	-1,87
Kota Tegal	5.49	5.95	5.87	5.77	-2,25
Kab. Purworejo	5.15	5.27	5.38	5.45	-1,66
Kab. Magelang	5.39	5.50	5.28	5.30	-1,68
Kab. Wonosobo	5.36	4.14	5.06	5.61	-1,66
Kab. Temanggung	5.02	5.03	5.13	5.05	-2,13

Sumber: BPS Provinsi Jawa Tengah, 2021

Perolehan PDRB Kota Magelang secara nominal mengalami kenaikan dari tahun ke tahun sejak tahun 2016 dengan total nilai tambah bruto di tahun 2019 sebesar 8,81 triliun Rupiah (atas dasar harga berlaku). Pada tahun 2020 pertumbuhan PDRB atas dasar harga berlaku di Kota Magelang melambat sebesar 0,99% dengan perolehan sebesar 8,72 triliun Rupiah.

Tabel 2.14
Pertumbuhan Lapangan Usaha Pembentuk PDRB Kota Magelang
Atas Dasar Harga Berlaku dan Atas Dasar Harga Konstan (%)

Lapangan Usaha	2016		2017		2018		2019		2020	
	adhb	adhk	adhb	adhk	adhb	adhk	adhb	adhk	adhb	adhk
Pertanian, Kehutanan, dan Perikanan	2,87	1,87	3,82	2,00	4,37	0,86	7,84	5,17	2,21	0,37
Industri Pengolahan	8,85	4,35	7,49	4,36	6,22	3,48	6,01	4,53	2,23	-0,21
Pengadaan Listrik dan Gas	6,86	2,23	13,01	4,20	9,58	6,35	5,90	5,82	1,23	1,80
Pengadaan Air, Pengelolaan Sampah, Limbah dan Daur Ulang	5,61	2,25	5,49	4,58	5,10	4,14	5,88	4,03	5,83	-0,47
Konstruksi	6,27	4,30	7,94	4,93	9,66	5,10	7,46	4,24	-1,00	-1,70
Perdagangan Besar dan Eceran; Reparasi Mobil dan Sepeda Motor	6,83	3,28	7,86	5,32	8,66	5,86	8,16	5,54	-2,36	-3,50
Transportasi dan Pergudangan	5,37	4,82	7,39	5,85	7,36	6,51	10,24	8,32	-25,16	-27,68
Penyediaan Akomodasi dan Makan Minum	10,68	6,15	7,29	6,18	7,85	6,90	9,96	8,66	-8,94	-9,52
Informasi dan Komunikasi	8,24	7,89	16,31	11,35	10,72	10,57	8,32	7,17	17,49	17,32
Jasa Keuangan dan Asuransi	11,85	8,83	9,13	4,67	7,08	3,55	5,38	3,79	1,52	1,20
Real Estate	7,19	5,90	7,38	4,71	8,38	5,46	5,27	3,42	0,13	-0,46
Jasa Perusahaan	13,32	8,82	11,44	7,84	11,03	8,16	11,85	8,68	-4,31	-6,26
Administrasi Pemerintahan, Pertahanan dan Jaminan Sosial Wajib	11,04	5,68	5,65	2,28	4,54	3,37	4,79	3,42	-0,10	-1,58
Jasa Pendidikan	10,68	7,38	11,44	7,10	8,92	6,11	8,78	6,03	2,35	-0,20
Jasa Kesehatan dan Kegiatan Sosial	9,74	7,90	10,41	8,72	9,20	7,82	8,36	6,36	11,65	8,63
Jasa lainnya	10,34	6,20	11,24	9,26	10,36	9,30	9,51	8,84	-5,84	-7,03
PDRB	**8,38**	**5,23**	**8,29**	**5,42**	**7,83**	**5,46**	**7,42**	**5,44**	**-1,00**	**-2,45**

Sumber: BPS Kota Magelang, 2021

Perlambatan di tahun 2020 (atas dasar harga berlaku) ini terjadi pada beberapa lapangan usaha, dengan perlambatan tertinggi dari lapangan usaha Transportasi dan Pergudangan (-25,16%), Penyediaan Akomodasi dan Makan Minum (-8,94%) serta lapangan usaha Jasa Lainnya (-5,84%). Sementara itu beberapa lapangan usaha tetap mampu tumbuh positif dengan pertumbuhan terepat pada lapangan usaha Informasi dan Komunikasi (17,49%), Jasa Kesehatan dan Kegiatan Sosial (11,65%) serta lapangan usaha Pengadaan Air, Pengelolaan Sampah, Limbah dan Daur Ulang (5,83%).

Realisasi pertumbuhan ekonomi Kota Magelang sejak tahun 2016-2019 mampu mencapai target RPJMD yang ditetapkan. Meski di tahun 2020 pertumbuhan ekonomi terkontraksi cukup dalam, namun pada periode mendatang diprediksi Kota Magelang akan mampu pulih dengan geliat perekonomian yang baik pasca pandemi.

Tabel 2.15
Perbandingan Realisasi dan Target Pertumbuhan Ekonomi Kota Magelang (%), Tahun 2016-2020

Pertumbuhan Ekonomi (%)	2016	2017	2018	2019	2020
Target	4,93-5,43	4,79-5,29	4,80-5,30	4,86-5,36	4,96-5,46
Realisasi	5.23	5.42	5.46	5.44*	-2,45**

Sumber: BPS Provinsi Jawa Tengah, 2021; BAPPEDA Kota Magelang, 2021

Beberapa permasalahan yang perlu dicermati dan alternatif kebijakan untuk mempertahankan perolehan pertumbuhan ekonomi dan atau mendongkrak percepatan pertumbuhan ekonomi di antaranya sebagai berikut:

1. Permasalahan
   a. Berdasar data historis, lapangan usaha unggulan dan lapangan usaha andalan di Kota Magelang, khususnya industri pengolahan, masih tumbuh relatif lambat dibandingkan dengan pertumbuhan ekonomi kota secara umum.
   b. Struktur perekonomian Kota Magelang selama ini didominasi dari nilai tambah Konstruksi, lapangan usaha yang geliatnya bersifat sementara.
2. Kebijakan
   a. Mendongkrak produktivitas lapangan usaha unggulan dan sektor andalan dengan peningkatan kualitas produk, diversifikasi jasa, perluasan pangsa pasar termasuk potensi perambahan pasar digital, inventarisasi potensi hak kekayaan intelektual dan pembentukan sentra inkubasi bisnis.
   b. Mendorong pariwisata berbasis masyarakat
   c. Mendorong pertumbuhan UMKM.
   d. Untuk menjaga tercapainya pertumbuhan ekonomi yang semakin cepat secara berkesinambungan maka Pemerintah Kota Magelang perlu memacu pertumbuhan lapangan usaha potensial di luar Konstruksi, yang dapat bertumbuh dalam jangka panjang, misalkan dengan mengidentifikasi dan mengembangkan potensi pegiat ekonomi kreatif.
   e. Merumuskan tabel Input-Output untuk mengkaji transformasi pergerakan ekonomi Kota Magelang dengan lebih detail, sehingga alokasi kegiatan pembangunan untuk akselerasi pertumbuhan ekonomi dapat lebih tepat sasaran berbasis data akurat.
   f. Meningkatkan potensi ekspor (baik ke luar wilayah Kota Magelang maupun ke luar negeri), untuk meningkatkan nett ekspor Kota Magelang dan mengurangi defisit neraca perdagangan sehingga gap ekspor dan impor tidak semakin melebar dari tahun ke tahun.
   g. Meningkatkan peluang lapangan pekerjaan, daya saing dan penyerapan tenaga kerja.
   h. Menjaga kondusivitas daerah.
   i. Meningkatkan potensi investasi baru di berbagai lapangan usaha.
   j. Mendorong percepatan pertumbuhan konsumsi rumah tangga sebagai kontributor terbesar penggunaan PDRB di Kota Magelang.

Tabel 2.16
Nilai Tambah Bruto (Juta Rp) dan Pertumbuhan (%) Lapangan Usaha Pembentuk PDRB Kota Magelang Atas Dasar Harga Berlaku dan Harga Konstan Tahun 2016-2020

Lapangan Usaha	2016		2017		2018*		2019		2020	
	NTB	Growth	NTB	Growth	NTB	Growth	NTB	Growth	NTB	Growth
ATAS DASAR HARGA BERLAKU										
Pertanian, Kehutanan, dan Perikanan	136.091,13	2,87	141.283,19	3,82	147.452,86	4,37	159.013,91	7,84	162.529,51	2,21
Industri Pengolahan	1.136.281,28	8,85	1.221.422,28	7,49	1.297.390,66	6,22	1.375.400,40	6,01	1.405.963,90	2,23
Pengadaan Listrik dan Gas	19.611,13	6,86	22.162,03	13,01	24.285,82	9,58	25.718,22	5,90	26.034,51	1,23
Pengadaan Air, Pengelolaan Sampah, Limbah dan Daur Ulang	8.979,24	5,61	9.471,97	5,49	9.955,30	5,10	10.540,22	5,88	11.154,74	5,83
Konstruksi	1.163.178,22	6,27	1.255.477,36	7,94	1.376.757,80	9,66	1.479.438,44	7,46	1.464.629,57	-1,00
Perdagangan Besar 7 Eceran; Reparasi Mobil & Sepeda Motor	1.007.688,44	6,83	1.086.883,10	7,86	1.181.001,47	8,66	1.277.405,90	8,16	1.247.270,32	-2,36
Transportasi dan Pergudangan	474.054,33	5,37	509.095,42	7,39	546.587,52	7,36	602.543,24	10,24	450.947,90	-25,16
Penyediaan Akomodasi dan Makan Minum	419.989,77	10,68	450.610,03	7,29	485.960,85	7,85	534.347,17	9,96	486.566,12	-8,94
Informasi dan Komunikasi	334.582,07	8,24	389.137,14	16,31	430.855,09	10,72	466.689,25	8,32	548.303,87	17,49
Jasa Keuangan dan Asuransi	361.804,95	11,85	394.842,20	9,13	422.778,43	7,08	445.533,46	5,38	452.307,91	1,52
Real Estate	225.252,98	7,19	241.877,59	7,38	262.141,55	8,38	275.953,66	5,27	276.302,74	0,13
Jasa Perusahaan	24.810,72	13,32	27.648,28	11,44	30.698,00	11,03	34.337,00	11,85	32.856,05	-4,31
Administrasi Pemerintahan, Pertahanan dan Jaminan Sosial Wajib	845.340,29	11,04	893.111,67	5,65	933.680,85	4,54	978.446,27	4,79	977.448,25	-0,10
Jasa Pendidikan	529.908,56	10,68	590.546,02	11,44	643.227,01	8,92	699.729,49	8,78	716.138,15	2,35
Jasa Kesehatan dan Kegiatan Sosial	195.766,24	9,74	216.139,28	10,41	236.020,79	9,20	255.758,90	8,36	285.567,23	11,65
Jasa lainnya	140.560,73	10,34	156.362,97	11,24	172.566,23	10,36	188.984,40	9,51	177.947,71	-5,84
PDRB	**7.023.900,08**	**8,38**	**7.606.070,53**	**8,29**	**8.201.360,23**	**7,83**	**8.809.839,93**	**7,42**	**8.721.968,47**	**-1,00**
ATAS DASAR HARGA KONSTAN										
Pertanian, Kehutanan, dan Perikanan	106.735,73	1,87	108.869,60	2,00	109.809,02	0,86	115.481,55	5,17	115.906,67	0,37
Industri Pengolahan	828.143,74	4,35	864.272,22	4,36	894.350,14	3,48	934.870,61	4,53	932.910,91	-0,21
Pengadaan Listrik dan Gas	19.086,34	2,23	19.887,10	4,20	21.149,94	6,35	22.379,92	5,82	22.782,58	1,80
Pengadaan Air, Pengelolaan Sampah, Limbah dan Daur Ulang	7.868,22	2,25	8.228,40	4,58	8.569,30	4,14	8.914,87	4,03	8.872,97	-0,47
Konstruksi	907.490,87	4,30	952.201,56	4,93	1.000.726,27	5,10	1.043.119,08	4,24	1.025.386,06	-1,70
Perdagangan Besar 7 Eceran; Reparasi Mobil & Sepeda Motor	844.737,97	3,28	889.686,20	5,32	941.850,09	5,86	994.030,89	5,54	959.216,92	-3,50
Transportasi dan Pergudangan	418.762,00	4,82	443.250,98	5,85	472.092,23	6,51	511.366,87	8,32	369.819,56	-27,68
Penyediaan Akomodasi dan Makan Minum	318.041,12	6,15	337.687,35	6,18	360.973,97	6,90	392.225,82	8,66	354.869,81	-9,52
Informasi dan Komunikasi	347.340,64	7,89	386.751,83	11,35	427.612,45	10,57	458.256,15	7,17	537.630,70	17,32
Jasa Keuangan dan Asuransi	272.244,60	8,83	284.960,96	4,67	295.081,77	3,55	306.268,29	3,79	309.950,90	1,20
Real Estate	196.818,98	5,90	206.097,24	4,71	217.344,58	5,46	224.784,90	3,42	223.750,89	-0,46
Jasa Perusahaan	19.446,70	8,82	20.970,50	7,84	22.681,34	8,16	24.650,84	8,68	23.108,93	-6,26
Administrasi Pemerintahan, Pertahanan dan Jaminan Sosial Wajib	615.023,35	5,68	629.054,75	2,28	650.260,50	3,37	672.482,41	3,42	661.857,19	-1,58
Jasa Pendidikan	360.681,63	7,38	386.306,42	7,10	409.900,30	6,11	434.616,25	6,03	433.747,02	-0,20
Jasa Kesehatan dan Kegiatan Sosial	144.790,58	7,90	157.412,71	8,72	169.715,19	7,82	180.514,13	6,36	196.096,83	8,63
Jasa lainnya	114.313,07	6,20	124.894,17	9,26	136.505,66	9,30	148.576,93	8,84	138.139,40	-7,03
PDRB	**5.521.525,54**	**5,23**	**5.820.532,00**	**5,42**	**6.138.622,75**	**5,46**	**6.472.539,51**	**5,44**	**6.314.047,34**	**-2,45**

Sumber: BPS Kota Magelang, 2021

2.1.3.1.2 PDRB Perkapita

Indikator kesejahteraan masyarakat yang terukur dari PDRB per kapita di Kota Magelang mengalami pertumbuhan positif dari tahun ke tahun. Pada tahun 2019 dengan proyeksi penduduk sebesar 122.111 jiwa, besarnya PDRB per kapita tercatat sebesar 6,012 juta Rupiah/bulan atau 72,126 juta Rupiah/tahun (atas dasar harga berlaku). Nilai ini melambat -1,21% di tahun 2020 seiring dengan kontraksi perolehan PDRB. Pada tahun 2020 dengan proyeksi penduduk sebesar 122.375 jiwa, PDRB per Kapita Kota Magelang mencapai 71,27 juta Rupiah/tahun (atas dasar harga berlaku) atau rata-rata

5,939 juta Rupiah/bulan. Optimalisasi indikator ini dapat dilakukan antara lain melalui pengendalian laju pertumbuhan penduduk dan peningkatan produktivitas ekonomi di sektor-sektor potensial.

Tabel 2.17
PDRB per Kapita (Ribu Rupiah/tahun) dan Proyeksi Jumlah Penduduk Kota Magelang Tahun 2016-2020

Indikator	2016	2017	2018	2019	2020
PDRB per Kapita adhb (Ribu Rp/tahun)	57.995,08	62.614,80	67.294,87	72.146,16	71.272,47
PDRB per Kapita adhk (Ribu Rp/tahun)	45.590,24	47.915,87	50.369,43	53.005,38	51.595,89
Proyeksi Penduduk	121.112,00	121.474,00	121.872,00	122.111,00	122.375,00

Sumber: BPS Provinsi Jawa Tengah, 2021;Sumber: BPS Kota Magelang, 2020 (Diolah)

Capaian nilai PDRB per Kapita Kota Magelang masih belum mampu mencapai target RPJMD yang ditentukan. Hal ini karena meski pertumbuhan penduduk di Kota Magelang mampu terkendali pada angka yang relatif rendah, namun tidak diimbangi dengan percepatan pertumbuhan nilai tambah bruto, khususnya dari sektor ekonomi unggulan. Pertumbuhan PDRB Kota Magelang (atas dasar harga berlaku) tercatat kurang optimal, cenderung melambat dari tahun ke tahun.

Tabel 2.18
Perbandingan Realisasi dan Target PDRB per Kapita Kota Magelang (%), Tahun 2016-2020

PDRB per Kapita (Ribu/tahun)	2016	2017	2018	2019	2020
Target	58.309,12	63.394,59	68.656,82	74.314,41	80.296,69
Realisasi (adhb)	57.995,08	62.614,80	67.294,87	72.146,16	71.272,47

Sumber: BPS Provinsi Jawa Tengah, 2021; BAPPEDA Kota Magelang, 2021

2.1.3.1.3 Inflasi

Perkembangan harga komoditas Kota Magelang sepanjang tahun 2016-2019 terkendali dengan baik. Inflasi akhir tahun dicapai pada angka yang rendah (2,19%), lebih rendah dibandingkan inflasi Jawa Tengah dan Nasional. Inflasi yang dicapai Kota Magelang pada tahun 2019 terbilang rendah di antara enam Kota di Jawa Tengah dan di antara wilayah di Kawasan Purwomanggung.

Tabel 2.19
Inflasi *Year on Year* Kota Magelang, Jawa Tengah dan Nasional Tahun 2016-2020

Inflasi (%)	2016	2017	2018	2019	2020
Kota Magelang	2,25	3,90	2,65	2,19	1,84%–3,84%*
Jawa Tengah	2,36	3,71	2,82	2,81	1,56
Nasional	3,02	3,61	3,13	2,72	1,68

Sumber: BPS, 2021
** Prediksi oleh Diskominsta Kota Magelang, 2020*

Di tahun 2019 Pemerintah Kota Magelang menginisiasi inovasi pemantauan harga komoditas pokok di tiga pasar besar yaitu pasar Rejowinangun, pasar Kebon Polo dan pasar Gotong Royong melalui aplikasi IndiGO yang terintegrasi dengan portal data terbuka. Dengan inovasi ini Tim Pengendali Inflasi Daerah (TPID) mampu memantau harga komoditas harian secara *realtime* dan mendapatkan notifikasi jika terdapat lonjakan harga komoditas tertentu. IndiGO berkontribusi dalam menyediakan data terkini dan sebagai *early warning system* bagi TPID sehingga perumusan kebijakan dapat dilakukan dengan cepat dan tepat berdasar data yang akurat.

Tabel 2.20
Perbandingan Inflasi Kota Magelang dengan Beberapa Kabupaten/Kota di Jawa Tengah (%), Tahun 2016-2020

Wilayah	2016	2017	2018	2019	2020
Kota Magelang	2.25	3.90	2.65	2.19	1,84%–3,84%*
Kota Surakarta	2.15	3.10	2.45	2.94	1.38
Kota Salatiga	2.19	3.50	2.47	2.81	na
Kota Semarang	2.32	3.64	2.76	2.93	1.49
Kota Pekalongan	2.94	3.61	2.92	2.76	na
Kota Tegal	2.71	4.03	3.08	2.66	2.36
Purworejo	2.66	4.29	3.10	2.47	na
Kabupaten Magelang	2.86	3.47	2.66	2.12	na
Wonosobo	2.97	3.21	3.52	na	na
Temanggung	2.42	3.12	2.89	2.66	na

Sumber: BPS Provinsi Jawa Tengah, 2021
** Prediksi oleh Diskominsta Kota Magelang, 2020*

Pada tahun 2020 perhitungan inflasi hanya dilakukan di Kabupaten/Kota penyelenggara Survei Biaya Hidup (SBH). Di Jawa Tengah hanya terdapat enam wilayah penyelenggara SBH yaitu Kota Cilacap, Kota Tegal, Kota Purwokerto, Kota Surakarta, Kota Semarang dan Kabupaten Kudus. Sehubungan dengan hal tersebut dan terkait dengan adanya perubahan tahun dasar perhitungan inflasi (2018=100), maka sejak Januari 2020 angka inflasi Kota Magelang tidak dapat disediakan resmi oleh BPS.

Pemerintah Kota Magelang melalui Dinas Komunikasi Informatika dan Statistik Kota Magelang menginisiasi pelaksanaan kegiatan penelitian ilmiah untuk perhitungan proyeksi inflasi di tahun 2020 bermitra dengan Universitas Gadjah Mada. Output penelitian tersebut diharapkan dapat memberikan gambaran laju inflasi tahun 2020 sehingga dapat menjadi rujukan dalam perumusan rekomendasi kebijakan pembangunan.

Tabel 2.21
Perbandingan Realisasi dan Target Inflasi Kota Magelang (%), Tahun 2016-2020

Inflasi YoY (%)	2016	2017	2018	2019	2020
Target	3,57% - 5,15%	3,36% - 4,94%	3,15% - 4,73%	2,93% - 4,51%	2,72% - 4,30%
Realisasi	2,25	3,9	2,65	2,19	1,84%-3,84%*

Sumber: BPS Kota Magelang, 2021; Diskominsta Kota Magelang, 2021; BAPPEDA Kota Magelang, 2021
** Prediksi oleh Diskominsta Kota Magelang, 2020*

Hasil penelitian menunjukkan bahwa sampai dengan akhir tahun 2020 diprediksi tidak ada gejolak harga yang berarti di Kota Magelang meski di tengah pandemi. Perkembangan harga relatif stabil dengan proyeksi inflasi pada rentang 1,84%–3,84%. Dengan demikian realisasi inflasi di Kota Magelang sejak tahun 2016 mampu mencapai dan bahkan lebih baik dibandingkan target RPJMD yang ditetapkan. Beberapa kebijakan yang dapat dilakukan untuk pengendalian inflasi di antaranya adalah:

1. Penyediaan data statistik dan informasi yang memadai. Dengan tidak adanya lagi perhitungan inflasi untuk Kabupaten/Kota non-SBH, maka Pemerintah Kota Magelang perlu berupaya untuk mengalokasikan anggaran khusus bagi pengadaan kegiatan pelatihan dan perhitungan inflasi mandiri, sehingga pola pergerakan harga tetap dapat dipantau melalui parameter yang terukur secara baku.

2. Pemantapan peran TPID untuk meningkatkan efektifitas pengendalian pasokan, pengendalian kelancaran dan keamanan distribusi komoditas.
3. Perluasan penggunaan IndiGO pada kelompok masyarakat dan TPID.
4. Optimalisasi kampung organik untuk mendukung pengendalian harga dan pemenuhan komoditas mandiri pada level rumah tangga, melalui gerakan *one home one garden*, untuk penyediaan sayuran dan komoditas tanam yang dapat dikonsumsi langsung oleh rumah tangga dalam memenuhi kebutuhan pangan sehari-hari.

2.1.3.1.4 Pemerataan Pendapatan

Jika melihat indikasi ketimpangan berdasarkan kriteria Bank Dunia, dari tahun 2017-2019 terjadi penurunan persentase hasil pembangunan yang diterima oleh 40% penduduk berpenghasilan terendah di Kota Magelang. Namun angka ini perlahan kembali naik di tahun 2020. Pada tahun 2020 tercatat bahwa 40% penduduk berpendapatan rendah di Kota Magelang menerima hasil pembangunan sebesar 16,26%. Di tahun 2020, kelompok 20% penduduk Kota Magelang dengan pendapatan tinggi masih memperoleh hasil pembangunan yang cukup tinggi sebesar 46,95%.

Tabel 2.22
Pemerataan Pendapatan Penduduk Kota Magelang Menurut Kriteria Bank Dunia, 2017-2020

Tahun	Kriteria Bank Dunia		
	40% Pendapatan Bawah	40% Pendapatan Menengah	20% Pendapatan Tinggi
2017	17,77	38,88	43,35
2018	16,29	39,30	44,41
2019	15,17	37,58	47,25
2020	16,26	36,80	46,95

Sumber: BPS Provinsi Jawa Tengah, 2021

Sementara itu indeks gini Kota Magelang di tahun 2020 turun 0,007 poin menjadi 0,405 dari angka 0,412 di tahun 2019. Penurunan ini mengindikasikan semakin meratanya pendapatan penduduk Kota Magelang, namun masih dalam kategori kesenjangan sedang, selaras dengan deskripsi berdasarkan ketimpangan versi Bank Dunia. Artinya bahwa distribusi pengeluaran antara kelompok kaya dan kelompok miskin tidak terlalu mengkhawatirkan. Namun demikian, perlu dicermati mengingat tren indeks gini Kota Magelang relatif masih fluktuatif, terlihat dari naiknya indikator ini di tahun 2019 dari kondisi distribusi di tahun 2018 yang hanya berada pada angka 0,387.

Beberapa kebijakan ke depan yang dapat dilakukan untuk menjaga tingkat pemerataan pendapatan antara lain:

1. Memacu munculnya pusat perekonomian baru di beberapa wilayah dan meningkatkan akses serta sarana prasarana pendukung kegiatan ekonomi di berbagai kawasan strategis untuk menjaga pemerataan pembangunan dalam jangka panjang.
2. Penyediaan data statistik dan informasi yang memadai melalui perumusan nota kesepahaman dengan BPS dan atau dengan instisusi pendidikan kompeten yang ditindaklanjuti dengan pengalokasian anggaran kegiatan untuk penyediaan proksi indikator ketimpangan pembangunan antar wilayah kecamatan.

2.1.3.1.5 Kemiskinan

Kemiskinan di Kota Magelang menunjukkan tren menurun secara gradual sejak tahun 2016 hingga tahun 2019, meskipun tingkat penurunannya kurang signifikan. Tahun 2016 tercatat angka kemiskinan sebesar 8,79% dengan indeks kedalaman sebesar 1,20 dan indeks keparahan sebesar 0,23; angka tersebut di tahun 2019 mengalami penurunan sehingga angka kemiskinan sebesar 7,46%, indeks kedalaman 0,99 dan indeks keparahan 0,19. Data tersebut menunjukkan bahwa

selain jumlah penduduk miskin berkurang, pendapatan penduduk miskin mengalami peningkatan yang ditunjukkan dari penurunan P0, P1 dan P2 dengan tren angka yang turun.

Perkembangan yang cukup bagus tersebut tidak berlanjut di tahun 2020. Indikator kemiskinan di tahun 2020 kembali mengalami peningkatan sehingga angka kemiskinan menjadi 7,58%, indeks kedalaman 1,12 dan indeks keparahan 0,24. Peningkatan indikator kemiskinan di Kota Magelang juga dialami oleh beberapa kota dan kabupaten di Indonesia. Pandemi COVID 19 dan kenaikan garis kemiskinan menjadi penyebab peningkatan indikator-indikator tersebut. Sebagai informasi garis kemiskinan Kota Magelang tahun 2020 adalah sebesar Rp. 522.099,-. Perkembangan penurunan angka kemiskinan selama 5 tahun terakhir sebagaimana tabel berikut:

Tabel 2.23
Jumlah Penduduk Miskin Kota Magelang Tahun 2016-2020

Indikator	2016	2017	2018	2019	2020
Jumlah Penduduk (jiwa)	121.193	121.673	121.992	122.243	122.926
Jumlah Penduduk Miskin (jiwa)	10.640	10.630	9.590	9.101	9.270
Jumlah Penduduk Miskin (persen)	8,79	8,75	7,87	7,46	7,58
P1	1,20	1.30	1,07	0,99	1,12
P2	0,23	0.32	0,21	0,19	0,24
Garis Kemiskinan	425.191	450.908	476.582	481.282	522.099

Sumber: BPS Kota Magelang

Meskipun mengalami kenaikan angka kemiskinan, ternyata secara posisi mengalami perbaikan. Posisi Kota Magelang untuk tingkat kemiskinan di tahun 2019 berada di posisi ke-8 kabupaten/kota se Jawa Tengah, pada tahun 2020 naik menjadi rangking ke-7. Kejadian ini dimungkinkan terjadi dikarenakan kenaikan tingkat kemiskinan Kota Magelang masih lebih rendah daripada kenaikan kemiskinan di kabupaten/kota yang peringkat kemiskinannya di Jawa Tengah posisinya berdekatan.

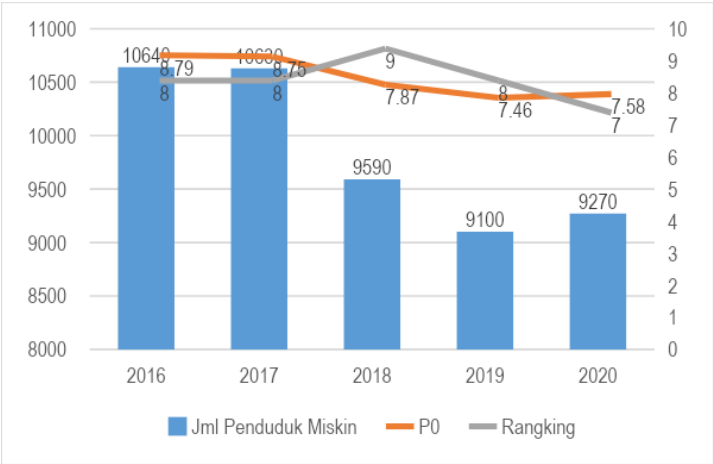

Sumber: BPS Kota Magelang

Gambar 2.6
Perkembangan Persentase Penduduk Miskin dan Garis Kemiskinan Kota Magelang 2016-2020

Peningkatan kemiskinan yang terjadi di Kota Magelang di tahun 2020 ternyata menjadi pola yang serupa di tingkat regional maupun di tingkat nasional. Angka kemiskinan Jawa Tengah naik dari 10,58% menjadi 11,41%. Demikian juga nasional mengalami kenaikan dari 9.22% menjadi 9,78%. Dari hasil pengamatan grafik yang ada, pola kenaikan kemiskinan level Jawa Tengah dengan level nasional sejajar meninggi, sementara kenaikan kemiskinan Kota Magelang lebih landai.

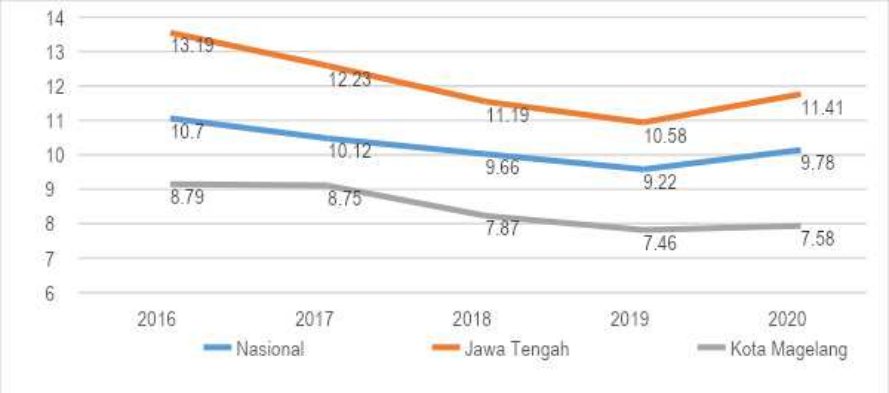

Sumber: BPS Kota Magelang

Gambar 2.7
Persentase Penduduk Miskin (P0) Kota Magelang Jawa Tengah dan Naional, 2016-2020

Keterbandingan tingkat kemiskinan antar kota-kota yang ada di Jawa Tengah tahun 2020, Kota Semarang memiliki tingkat kemiskinan paling rendah dibanding kota-kota lain. Posisi kedua dan ketiga ditempati oleh Kota Salatiga dan Kota Pekalongan. Kota Magelang berhasil menggeser Kota Tegal untuk menduduki peringkat keempat dari 6 kota yang ada di Jawa Tengah. Dengan demikian Kota Surakarta merupakan wilayah dengan tingkat kemiskinan paling tinggi dibanding kota-kota lain di Provinsi Jawa Tengah.

Sumber: BPS Kota Magelang

Gambar 2.8
Persentase Penduduk Miskin (P0) Kota-kota di Jawa Tengah, 2016-2020

Besar kecilnya jumlah penduduk miskin sangat dipengaruhi oleh Garis Kemiskinan, karena penduduk miskin adalah penduduk yang memiliki rata-rata pengeluaran per kapita per bulan di bawah Garis Kemiskinan. Pada tahun 2020 Garis Kemiskinan di Kota Magelang lebih besar daripada garis kemiskinan tahun sebelumnya. Terdapat kenaikan garis kemiskinan sebesar 40.817 rupiah atau sebesar 8,48 persen dibandingkan dengan garis kemiskinan tahun 2019. Peningkatan Garis Kemiskinan tersebut disebabkan adanya penyesuaian harga barang dan jasa yang dikonsumsi oleh masyarakat.

Sumber: BPS Kota Magelang

Gambar 2.9
Perkembangan Persentase Penduduk Miskin dan Garis Kemiskinan Kota Magelang 2016-2020

Seperti sudah disampaikan di alinea sebelumnya, kenaikan angka garis kemiskinan di Kota Magelang selama periode 2016-2020 selalu mengalami kenaikan. Pada periode 2016 sampai dengan 2019 kenaikan angka garis kemiskinan berbeda arah dengan persentase penduduk miskin yang terus mengalami penurunan. Fenomena tersebut menunjukkan bahwa pada saat penduduk dihadapkan pada biaya pemenuhan kebutuhan hidup yang terus meningkat, pada sisi yang lain pendapatan penduduk Kota Magelang meningkat juga. Peningkatan pendapatan yang lebih cepat dari kenaikan kebutuhan hidup mampu menjaga daya beli masyarakat. Akibat adanya peningkatan pendapatan penduduk Kota Magelang yang lebih tinggi daripada angka garis kemiskinan, maka jumah penduduk yang berada dibawah garis kemiskinan semakin menurun. Keadaan tersebut terkoreksi di tahun 2020, yaitu naiknya garis kemiskinan yang cukup tinggi berpengaruh pada naiknya angka kemiskinan.

Keberhasilan penanggulangan kemiskinan tidak hanya berbicara mengenai kemampuan wilayah dalam mengurangi tingkat kemiskinan (persentase dan jumlah penduduk miskin yang semakin menurun) namun ada dimensi lain yang secara bersamaan harus turut diselesaikan. Selain jumlah dan persentase penduduk miskin, tingkat kedalaman kemiskinan (*Poverty Gap Index*-P1) merupakan dimensi penting lain dalam analisis kemiskinan. Indeks Kedalaman Kemiskinan merupakan ukuran rata-rata kesenjangan pengeluaran masing-masing penduduk miskin terhadap garis kemiskinan.

Perkembangan indeks kedalaman kemiskinan selama tahun 2016 hingga 2020 terlihat berfluktuasi. Namun demikian, tingkat kedalaman kemiskinan di Kota Magelang menunjukkan tren yang semakin turun selama periode 2017 sampai dengan periode 2019. Angka indeks yang semakin mengecil mengindikasikan bahwa rata rata pengeluaran penduduk miskin semakin mendekati angka garis kemiskinan. Kalau pola mengecilnya angka indeks kedalaman kemiskinan terjaga, maka tahapan pengentasan kemiskinan akan semakin lebih mudah direalisasikan.

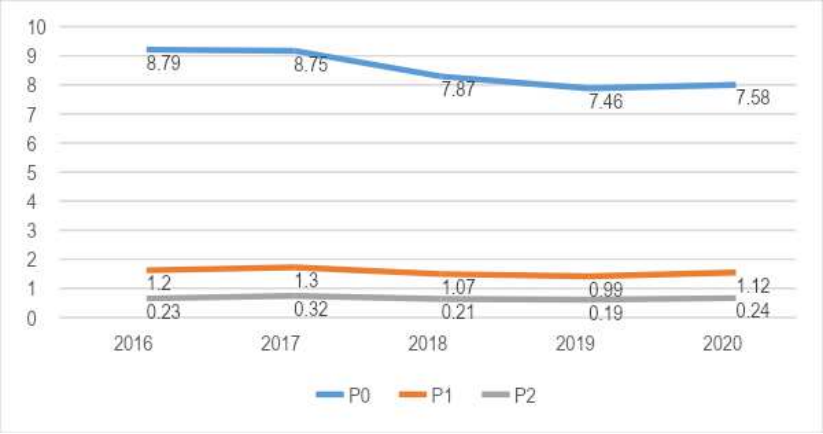

Gambar 2.10
Persentase Kemisikinan (P0), P1 dan P2 Kota Magelang, 2016-2020

Sumber: BPS Kota Magelang

Selain indeks kedalaman kemiskinan, indikator lain yang perlu dilihat adalah dan Indeks Keparahan Kemiskinan (P2). Indeks Keparahan Kemiskinan memberikan gambaran mengenai penyebaran pengeluaran diantara penduduk miskin. Pola grafik yang dibentuk oleh indeks keparahan kemiskinan pada periode 2016 sampai dengan tahun 2020 serupa dengan pola grafik yang dibentuk oleh indeks kedalaman kemiskinan, yaitu mengalami kenaikan di tahun 2017 dan menurun sampai dengan tahun 2019 dan naik Kembali di tahun 2020.

Di antara enam wilayah kota yang ada di Jawa Tengah, Kota Magelang merupakan daerah perkotaan dengan garis kemiskinan tertinggi kedua setelah Kota Semarang. Angka garis kemiskinan Kota Magelang sebesar 522.099 rupiah, sementara garis kemiskinan Kota Semarang sebesar 522.691 rupiah. Meskipun angka garis kemiskinan Kota Magelang cukup tinggi, namun hal ini tidak cukup berpengaruh terhadap peringkat kemiskinan di Jawa Tengah, bahkan ada perbaikan peringkat dari peringkat 8 menjadi peringkat 7.

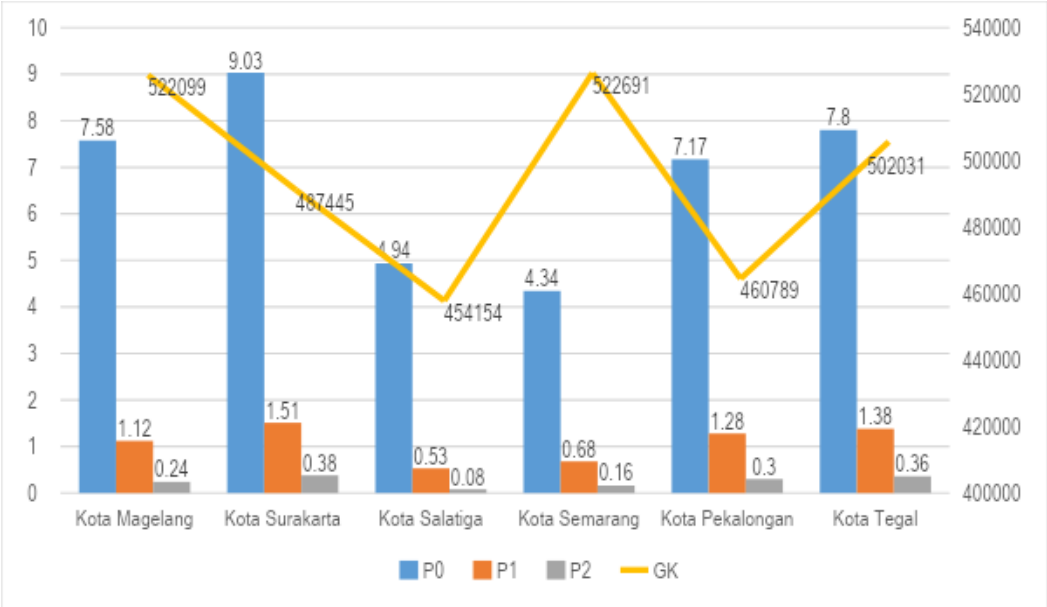

Sumber: BPS Provinsi Jawa Tengah, 2020

Gambar 2.11
Persentase Penduduk Miskin (P0) dan Indeks Kedalaman kemiskinan (P1) Kota-kota di Jawa Tengah, 2020

Berdasarkan uraian tersebut, ada hal yang masih dapat dibanggakan, meskipun Kota Magelang memiliki garis kemiskinan paling tinggi kedua diantara 6 Kota di Provinsi Jawa Tengah namun tingkat kemiskinan, tingkat kedalaman dan

tingkat keparahan kemiskinan Kota Magelang tidak berada dalam posisi posisi paling tinggi. Hal ini mengindikasikan bahwa meski biaya hidup Kota Magelang lebih tinggi dari Kota lainnya di Jawa Tengah (kecuali Kota Semarang), namun hasil pembangunan Pemerintah Kota Magelang mampu menahan masyarakat miskin untuk terjerumus ke dalam tingkat kemiskinan yang lebih parah.

Kemiskinan merupakan persoalan yang kompleks dan multidimensi. Oleh sebab itu, penanggulangan kemiskinan tidak dapat dilakukan parsial dan sektoral. Sebaliknya harus dilakukan secara sistemik, terencana dan terintegrasi. Koodinasi lintas sektoral, sinkronisasi beragam program dan sinergi berbagai kegiatan perlu diwujudkan. Strategi penanggulangan kemiskinan berbasis kelurahan yang telah dijalankan di Kota Magelang dapat dipandang sebagai langkah yang tepat dalam upaya meningkatkan efektivitas program penanggulangan kemiskinan. Hal ini mengingat lingkup persoalan lebih kecil dan operasionalisasi proses pemberdayaan dapat dilakukan berdasarkan kondisi lokal yang spesifik. Untuk itu dibutuhkan berbagai reorientasi kebijakan sehingga strategi tersebut dapat beroperasi.

2.1.3.2 Fokus Kesejahteraan Sosial

Pembangunan pada hakekatnya untuk mensejahterakan masyarakat. Sehingga salah satu ukuran keberhasilan pembangunan dapat dilihat dari meningkatnya tingkat kesejahteraan penduduk. Untuk mengetahui pertumbuhan tingkat kesejahteraan sosial yang sesungguhnya, membutuhkan berbagai indikator yang lengkap yang mampu menyuguhkan kebenaran sesuai dengan kondisi sosial masyarakat yang ada.

Untuk itu, dalam bahasan ini akan dideskripsikan berbagai indikator kesejahteraan sosial sebagai ukuran keberhasilan pembangunan di Kota Magelang. Analisis yang disajikan meliputi bagaimana posisi indikator kesejahteraan sosial Kota Magelang dibandingkan dengan wilayah *hinterland*, regional, maupun nasional. Indikator Kesejahteraan Sosial dalam bahasan ini diantaranya yaitu IPM, Pembangunan dan Pemberdayaan Gender, Tingkat Pengangguran Terbuka, Tingkat Partisipasi Angkatan Kerja dan Tingkat Pengangguran Terbuka. Dengan demikian kita akan mampu menarik sebuah catatan penting untuk pembangunan yang lebih baik.

2.1.3.2.1 Indeks Pembangunan Manusia (IPM)

Angka IPM di Kota Magelang pada tahun 2020 sebesar 78,99. Angka tersebut mengalami perbaikan/peningkatan sebesar 0,23 persen atau bertambah 0,18 point bila dibandingkan dengan angka IPM tahun 2019. Pertumbuhan IPM tersebut lebih lambat daripada tahun sebelumnya yang mencapai 0,62 persen. Perlambatan pertumbuhan ini mungkin lebih disebabkan oleh pengaruh ekonomi yang melemah akibat covid19. Kenaikan angka IPM masih menempatkan IPM Kota Magelang berada pada posisi ke-4 di Provinsi Jawa Tengah setelah Kota Salatiga, Kota Semarang, dan Kota Surakarta. Kota Salatiga berhasil menggeser peringkat IPM Kota Semarang, dimana pada tahun 2019 angka IPM tertinggi dimiliki oleh Kota Semarang.

Angka IPM Kota Magelang masuk dalam kategori pembangunan manusia pada kategori tinggi. Kualitas pembangunan manusia Kota Magelang di tahun 2020 lebih tinggi daripada rata-rata kabupaten/kota yang ada di Jawa Tengah (71,87) dan nasional (71,94). Angka yang lebih baik dalam keterbandingannya dengan wilayah yang lebih tinggi menunjukkan bahwa kondisi IPM Kota Magelang lebih baik daripada rata-rata IPM di Jawa Tengah maupun rata-rata nasional. Di tahun 2020 perolehan angka IPM Kota Magelang juga cenderung semakin menjauh dengan rata-rata IPM jateng dan nasional. Keadaan tersebut terjelaskan dengan pertumbuhan yang lebih tinggi daripada pertumbuhan IPM Jateng dan nasional.

Gambar 2.12
IPM dan Ranking Kota Kota di Jawa Tengah Tahun 2020

Dalam metode penghitungan IPM yang baru, setiap wilayah dikategorikan status pembangunan manusianya dengan kriteria:

- **Sangat tinggi**, apabila IPM di atas 80
- **Tinggi**, apabila IPM antara 70-80
- **Sedang**, apabila IPM antara 60-70
- **Rendah** apabila IPM kurang dari 60

Berdasarkan status pencapaiannya Kota Magelang berada pada kondisi IPM Tinggi, namun tidak termasuk yang memiliki "*Top Movers*" atau daerah yang mengalami pertumbuhan IPM tinggi, bahkan berada pada tingkat pertumbuhan sangat lambat. Di antara enam kota yang ada di Jawa Tengah, pertumbuhan IPM secara point (0,19 point) menduduki pertumbuhan tercepat ketiga setelah Kota Surakarta (0,35 point) dan Kota Pekalongan (0,21 point). Kota Salatiga memiliki angka pertumbuhan terendah dengan angka pertumbuhan yang hanya tumbuh sebesar 0,02 point.

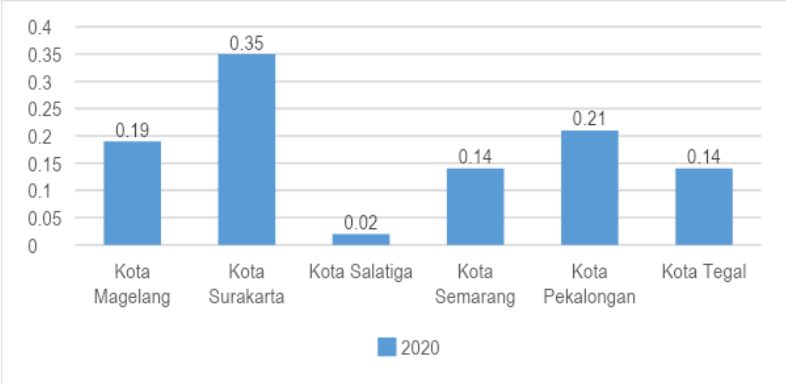

Gambar 2.13
Pertumbuhan IPM (Point) Kota-kota di Jawa Tengah 2020

Selama periode tahun 2016 sampai dengan tahun 2020 perkembangan pembangunan manusia paling menggembirakan di Kota Magelang terjadi pada tahun 2016 sebesar 1,00 persen. Pertumbuhan tersebut cenderung melambat dari tahun ke tahun, dan puncak pertumbuhan terlambat terjadi di tahun 2020 dengan tingkat pertumbuhan hanya 0,24%. Pola pertumbuhan angka IPM Kota Magelang serupa dengan pola yang terjadi secara nasional. Pola pertumbuhan angka IPM di Jawa Tengah antara periode 2016 dan 2019 berkebalikan dengan pola Kota Magelang dan pola nasional. Jika pola pertumbuhan IPM Jawa Tengah berkebalikan dengan pola pertumbuhan IPM Kota Magelang, maka ada potensi selisih angka IPM Kota Magelang dengan kabupaten/kota lain akan semakin pendek.

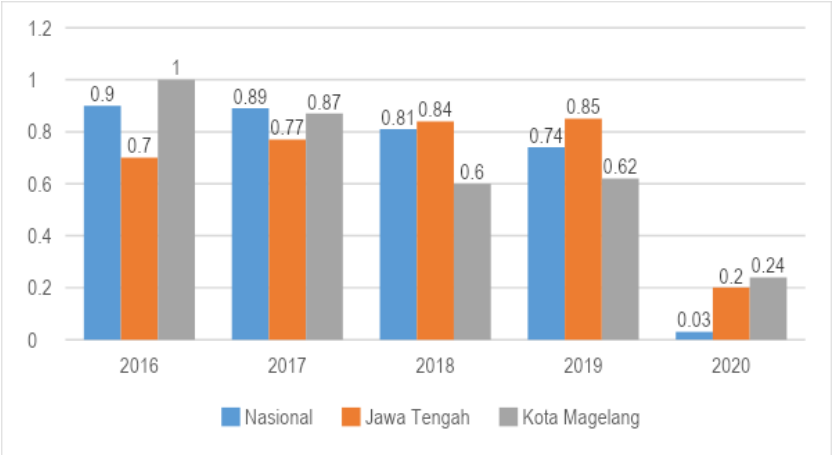

Gambar 2.14
Tren Pertumbuhan IPM Kota Magelang, Jawa Tengah dan Indonesia (2016-2020)

Pertumbuhan IPM pada tahun 2020 didorong oleh peningkatan komponen pembentuknya. Pengeluaran perkapita yang disesuaikan yang sebelumnya merupakan komponen IPM yang mengalami pertumbuhan paling tinggi, pada tahun 2020 justru mengalami perlambatan, yang mana pada tahun yang sama komponen lainnya mengalami kenaikan. Pada tahun 2019 pengeluaran perkapita yang disesuaikan mencapai 12,514 juta rupiah per tahun menjadi 12,21 juta pada tahun 2020. Dengan kata lain, angka pengeluaran per kapita yang disesuaikan mengalami koreksi sebesar 304 ribu rupiah. Angka ini menunjukkan ada perlambatan ekonomi di tahun 2020 yang sebagian besarnya disumbang oleh adanya wabah covid19.

Komponen Harapan Lama Sekolah (HLS) mengalami pertumbuhan yang terbesar dibandingkan dengan komponen pembentuk IPM lainnya. Keadaan ini tentunya berkebaikan dengan sumbangsih dari komponen pengeluaran per kapita yang disesuaikan yang mengalami perlambatan minus 2,43%. Angka pertumbuhan HLS mencapai 2,39%. Dengan angka yang semakin tumbuh tersebut, berarti HLS Kota Magelang berada pada angka lebih dari 14 tahun (14,14 tahun) atau setara dengan tahun kedua pada jenjang perguruan tinggi.

Tabel 2.24
IPM Kota Magelang dan Dimensi Pembentuknya Tahun 2016-2020

IPM dan komponen Pembentuknya	2016	2017	2018	2019	2020
Usia Harapan Hidup	76.62	76.66	76.72	76.75	76.85
Rata- rata Lama Sekolah	10.29	10.30	10.31	10.33	10.39
Harapan Lama Sekolah	13.55	13.29	13.80	13.81	14.14
Pengeluaran Per Kapita	11.090	11.525	11.994	12.514	12.210
IPM	77.16	77.34	78.31	78.8	78.99

Sumber: BPS Kota Magelang

Rata-rata Lama Sekolah (RLS) Kota Magelang pada tahun 2020 sebesar 10,39 tahun. RLS Kota Magelang tumbuh sebesar 0,58%, angka pertumbuhan yang kecil. Angka RLS yang sebesar 10,39 tahun jika dikonversikan ke dalam jenjang Pendidikan, maka rata-rata penduduk Kota Magelang yang berusia lebih dari 25 tahun berhenti sekolah pada jenjang SLTA sederajat pada tahun kedua (kelas 2 SMU/SMK/MA).

Usia Harapan Hidup (UHH) di Kota Magelang pada tahun 2020 sebesar 76,85 tahun. Angka tersebut merupakan angka UHH terbesar di Jawa Tengah. Angka UHH tetap tumbuh positif sebesar 0,13% meskipun ada wabah covid19. Angka UHH yang tumbuh positif meskipun sangat kecil tersebut mengindikasikan kinerja pelayanan dasar kesehatan yang baik dalam penanganan covid19.

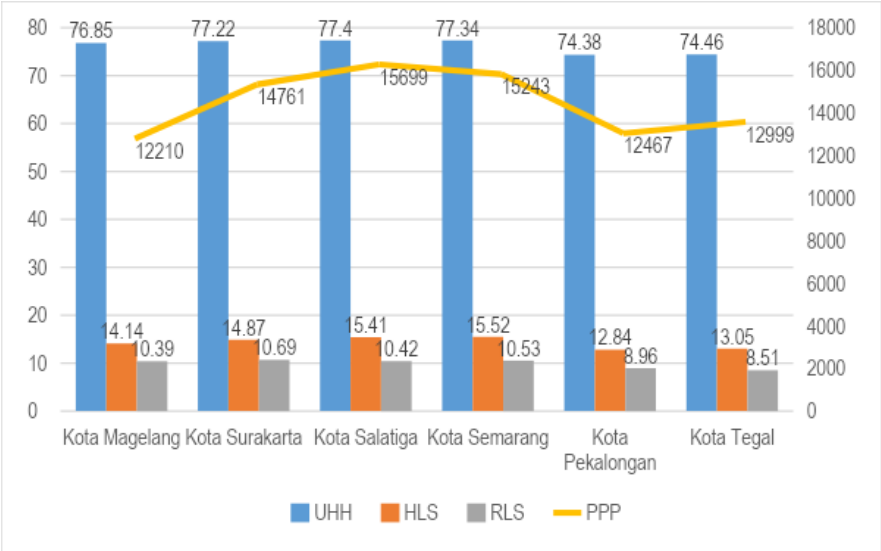

Gambar 2.15
Dimensi Pembentuk IPM Wilayah Kota di Jawa Tengah 2020

Dibanding Kota kota di Jawa Tengah, Usia Harapan Hidup di Kota Magelang masih berada di urutan keempat (76,85 tahun) setelah Kota Salatiga (77,4), Kota Semarang (77,34), Kota Surakarta (77,22) dan diikuti oleh Kota Tegal (74,46), Kota Pekalongan (74,38). Hal ini mengindikasikan bahwa derajat kesehatan masyarakat di Kota Magelang masih lebih rendah daripada beberapa kota di wilayah Jawa Tengah. Dibutuhkan strategi yang nyata untuk meningkat usia harapan hidup di Kota Magelang. Demikian juga di bidang Pendidikan Kota Magelang masing-masing untuk Harapan Lama Sekolah dan Rata-Rata Lama Sekolah Kota Magelang masih berada di urutan ke empat. Untuk Harapan Lama Sekolah paling tinggi masih berada di Kota Semarang sedangkan untuk Rata-Rata Lama Sekolah paling tinggi ada di Kota Surakarta. Lambatnya peningkatan di bidang pendidikan ini berpengaruh terhadap lambatnya pertumbuhan IPM di Kota Magelang.

2.1.3.2.2 Indeks Pembangunan Gender (IPG) dan Indeks Pemberdayaan Gender (IDG)

IPG merupakan indeks pencapaian kemampuan dasar pembangunan manusia yang sama seperti IPM dengan memperhatikan ketimpangan gender. IPG digunakan untuk mengukur pencapaian dalam dimensi yang sama dan menggunakan indikator yang sama dengan IPM, namun lebih diarahkan untuk mengungkapkan ketimpangan antara laki-laki dan perempuan. IPG dapat digunakan untuk mengetahui kesenjangan pembangunan manusia antara laki-laki dan perempuan. Kesetaraan gender terjadi apabila nilai IPM sama dengan IPG.

Nilai IPG berkisar antara 0-100 persen. Bila nilai IPG semakin mendekati 100 maka semakin kecil kesenjangan pembangunan antara laki-laki dan perempuan. NIlai IPG tahun 2020 sebesar 95,27 masih tetap mendekati angka 100 yang mengindikasikan pembangunan berbasis gender di Kota Magelang sudah sangat bagus, namun menurun dibanding tahun 2019 yang sebesar 0,24 point. Penurunan ini bukan mengindikasikan penurunan kualitas pembangunan manusianya, akan tetapi kecepatan naiknya IPM dari penduduk laki laki lebih besar di banding perempuan sehingga mengakibatkan ketimpangan ini. Di tiga komponen pembentuk IPG, penduduk perempuan cenderung mengalami pertumbuhan yang lebih lambat di banding penduduk laki laki hampir terjadi di semua komponen, kecuali bidang kesehatan.

Tabel 2.25
Komponen Pembentuk IPG Kota Magelang Tahun 2017-2020

Tahun	UHH (tahun)		HLS (tahun)		RLS (tahun)		Pengeluaran (Rp .000,-)		IPM		IPG
	L	P	L	P	L	P	L	P	L	P	
2017	74,84	78,55	13,74	13,79	10,92	9,94	12.832	11.363	79,97	76,98	**96,26**

Tahun	UHH (tahun)		HLS (tahun)		RLS (tahun)		Pengeluaran (Rp .000,-)		IPM		IPG
	L	P	L	P	L	P	L	P	L	P	
2018	74,90	78,61	13,75	13,80	10,93	9,95	13.356	11.636	80,44	77,28	**96,07**
2019	74,91	78,64	14,07	13,81	11,05	9,96	13.946	12.076	81,35	77,70	**95,51**
2020	75,04	78,74	14,43	13,82	11,11	10,16	13.619	11.775	81,59	77,73	**95,27**

Sumber: BPS Kota Magelang, 2020

Di bidang kesehatan, UHH perempuan selalu lebih tinggi dibanding laki-laki. Pada tahun 2020 UHH perempuan sebesar 78,74 tahun, yang mana angka itu lebih besar dibandingkan dengan UHH laki-laki yang berada di level 75,04 tahun. Dari aspek pendidikan terlihat bahwa HLS dan RLS laki laki lebih tinggi daripada HLS dan RLS perempuan. Pada tahun 2020 penduduk laki-laki berpeluang untuk mengenyam pendidikan selama kurang lebih 14 tahun atau hingga tingkat D2 atau tahun kedua kuliah. Sementara penduduk perempuan mengalami perkembangan pendidikan yang tidak secepat penduduk laki laki yaitu dengan harapan untuk bersekolah sebesar 13,82 tahun, dengan pertumbuhan hampir nol tahun. Tentunya angka ini jauh lebih lambat dari harapan laki-laki dalam mengenyam pendidikannya.

Dari sisi rata-rata lama sekolah, laki-laki sudah mampu mengenyam pendidikan selama 11,11 tahun atau hingga kelas 11 sekolah menengah pada tahun 2020, sedangkan perempuan berada di bawahnya yang selisihnya hampir satu tahun.

Di bidang Ekonomi, pengeluaran yang dihasilkan oleh perempuan masih tertinggal cukup jauh dibandingkan dengan penduduk laki-laki. Pada tahun 2020, secara rata-rata pengeluaran perkapita perempuan sebesar Rp. 11,076 juta pertahun, sementara pengeluaran perkapita laki-laki yang mencapai Rp. 13,619 juta per tahun. Di tahun 2020, baik laki-laki maupun perempuan mengalami penurunan dalam pengeluaran per kapitanya. Pengeluaran per kapita laki-laki menurun sebesar minus 2,34%, dan pengeluaran per kapita perempuan turun sebesar minus 2,49%. Dari angka tersebut tampak bahwa penurunan pengeluaran per kapita perempuan lebih tinggi daripada pengeluaran per kapita laki-laki. Perkembangan pertumbuhan yang baik dan masih tetap diperlukan terobosan yang lebih nyata untuk lebih memberdayakan kaum perempuan agar mempunyai pendapatan perkapita lebih tinggi dengan mengajak perempuan di Kota Magelang untuk lebih aktif di bidang ekonomi.

Tabel 2.26
Nilai IPG, IDG, dan IPM Kota Magelang, Tahun 2016-2020

Tahun	IPG	IDG	IPM
2016	NA	NA	77.16
2017	96,26	76,28	77.34
2018	96,07	77,83*	78,31
2019	95,51	77,83*	78,80
2020	95,27	NA	78,99

Prediksi IDGi: Dinas Komunikasi Informatika dan Statistik Kota Magelang, 2020
Sumber: BPS Kota Magelang, 2020

Di Indonesia, pemberdayaan gender diukur menggunakan Indeks Pemberdayaan Gender (IDG). Indeks ini merupakan adopsi dari *Gender Empowerment Measure* (GEM) yang dihitung oleh UNDP. IDG mengukur partisipasi aktif perempuan di bidang politik, pengambilan keputusan dan ekonomi. Indikator ini disusun oleh tiga komponen yaitu persentase perempuan dalam parlemen, persentase tenaga profesional perempuan dan sumbangan pendapatan perempuan. IDG menitik beratkan pada partisipasi dengan cara mengukur ketimpangan gender dibidang ekonomi, partisipasi politik dan pengambilan keputusan. IDG menunjukkan partisipasi aktif perempuan dalam politik, ekonomi dan pengambilan keputusan serta penguasaan sumber daya ekonomi.

Nilai IDG semakin mendekati 100 mengindikasikan pemberdayaan gender yang semakin baik. Sementara nilai masing-masing komponen IDG menunjukkan persentase keterlibatan perempuan tersebut dalam kegiatan. IDG Kota Magelang 2018 sebesar 76,28 menunjukkan partisipasi perempuan di Kota Magelang sudah cukup bagus. Komponen penyusun IDG terbesar adalah peran serta perempuan yang menjadi tenaga manajer, professional, administrasi, dan teknisi yang menunjukkan angka 47,02 persen. Sumbangan terbesar berikutnya berasal dari sumbangan perempuan dalam pendapatan kerja yang mencapai 41,81 persen. Sementara keterlibaan perempuan dalam parlemen hanya menyumbang sebesar 20 persen.

Tabel 2.27
Komponen Pembentuk IDG di Kota Magelang Tahun 2014-2018

Tahun	Keterlibatan Perempuan di Parlemen (%)	Perempuan sebagai Tenaga Manajer, Profesional, Administrasi, Teknisi (%)	Sumbangan Perempuan dalam Pendapatan Kerja (%)
2014	24,00	45,02	41,11
2015	20,00	45,74	41,81
2016	NA	NA	NA
2017	20.00	51.78	41,83
2018	20.00	47.02	41,81
2019	20.00	52,51	41,83
2020	20.00	55,07	41,97

Sumber: BPS Kota Magelang, 2018

2.1.3.2.3 Tingkat Pengangguran Terbuka

Indikasi tentang penduduk usia kerja yang termasuk dalam kelompok pengangguran diukur dengan Tingkat Pengangguran Terbuka (TPT). Tingkat pengangguran terbuka diukur sebagai persentase jumlah penganggur terhadap jumlah angkatan kerja. Selama periode 2018-2019 angka TPT Kota Magelang menunjukkan angka yang menurun, yaitu tahun 2018 angkanya 4,88% menjadi 4,43% di tahun 2019. TPT Kota Magelang pada tahun 2020 naik cukup tinggi (hampir dua kali lipatnya) daripada angka TPT tahun 2019. Naiknya angka TPT Kota Magelang tersebut disebabkan naiknya jumlah pengangguran terbuka yang cukup signikan dari 2.781 orang di tahun 2019 menjadi 5.699 orang di tahun 2020. Kenaikan ini menggambarkan jumlah penduduk yang mengganggur di Kota Magelang pada tahun 2020 bertambah, dimana dimungkinkan penyebab utamanya adanya pandemik covid19 yang berkepanjangan.

Gambar 2.16
Perkembangan Tingkat Pengangguran Terbuka (TPT) Kota Magelang

Jumlah Angkatan Kerja naik dari tahun 2019 ke 2020 yaitu dari 62.829 orang di tahun 2019 menjadi 66.311 orang pada tahun 2020. Berbeda arah dengan jumlah Angkatan kerja, jumlah penduduk bukan angkatan kerja justru mengalami penurunan. Keadaan tersebut di atas berdampak pada naiknya TPAK (Tingkat Partisipasi Angkatan Kerja).

Angka TPT yang meninggi di tahun 2020, memerlukan strategi menurunkan angka pengangguran, dengan melakukan analisa lebih lanjut untuk mencari gambaran lebih rinci tentang peta ketenagakerjaan di Kota Magelang akibat pandemi. Yang perlu diperhatikan saat mencermati permasalahan ketenagakerjaan di Kota Magelang diantaranya adalah kenyataan yang menempatkan Kota Magelang sebagai kota kecil yang perekonomiannya bergantung pada sektor perdagangan dan jasa, belum mampu menyediakan lapangan kerja yang tetap bagi masyarakatnya, sehingga indikator ketenagakerjaan yang dihasilkan dari potret masyarakat Kota Magelang akan mudah bergerak mengikuti periode pengamatan survei.

Tabel 2.28
Indikator Ketenagakerjaan di Kota Magelang Tahun 2018-2020

Tahun	Bekerja	Pengangguran Terbuka	Angkatan Kerja	Bukan Angkatan Kerja	TPT (%)	TPAK (%)
2018	63,151	3,238	66,389	30,215	4.88	68.64
2019	60,048	2,781	62,829	34,220	4.43	64.62
2020	60,612	5,699	66,311	31,767	8.59	67.61

Sumber: BPS, 2020

2.1.3.2.4 Tingkat Partisipasi Angkatan Kerja (TPAK)

Secara umum, TPAK didefinisikan sebagai ukuran yang menggambarkan banyaknya angkatan kerja untuk setiap 100 penduduk usia kerja. Indikator ini menunjukkan besaran relatif dari pasokan tenaga kerja (*labour supply*) yang tersedia untuk memproduksi barang-barang dan jasa dalam suatu perekonomian. Dari gambar di bawah dapat dilihat TPAK , dimana TPAK tahun 2019 sebesar 64,62% naik menjadi 67,61% pada tahun 2020.

Namun dalam periode 3 tahun terakhir (2018-2020) TPAK di Kota Magelang menunjukkan gejala yang fluktuatif. Hal ini mengindikasikan partisipasi kerja penduduk Kota Magelang gejala yang dinamis, dimana penduduk memiliki kelonggaran pilihan untuk keluar masuk sebagai tenaga kerja. Melihat gejala tersebut, tampaknya naik turunnya TPAK tidak terlalu berpengaruh terhadap kinerja perekonomian secara signifikan, yaitu pertumbuhan ekonomi naik setiap tahun tetapi TPAK tidak menunjukkan gejala yang selalu naik juga.

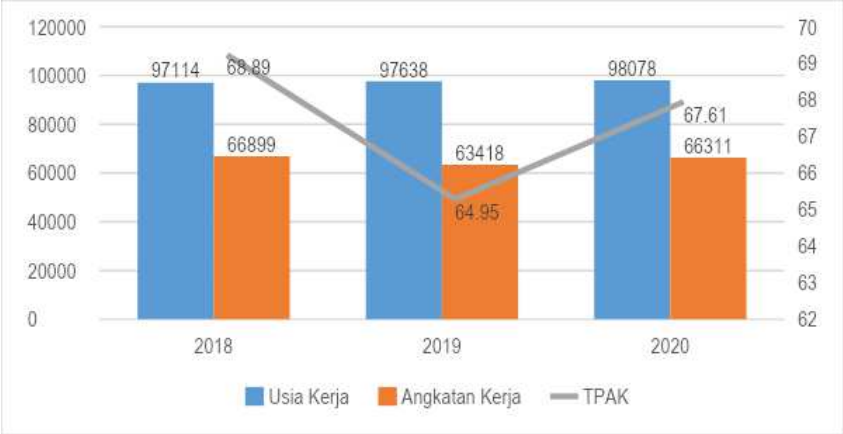

Gambar 2.17
Perkembangan Tingkat Partisipasi Angkatan Kerja (TPAK) di Kota Magelang 2018-2020

Di tahun 2020 TPAK di Kota Magelang sedikit mengalami kenaikan yang dibarengi dengan naiknya TPT yang cukup tinggi. Kondisi pandemik menyebabkan permintaan akan lapangan pekerjaan yang tinggi, sementara di sisi penyediaan lapangan kerja mengalami penurunan akibat melemahnya perekonomian.

2.1.3.3 Fokus Seni Budaya dan Olahraga

2.1.3.3.1 Seni Budaya

Berdasarkan data pada Semester I Tahun 2020, terdapat 220 kelompok kesenian yang ada di Kota Magelang. Kelompok seni tersebut antara lain, drum band, kubro siswo, kuntulan, ketoprak, jatilan, karawitan/panembromo, orkes keroncong, samproh/kasidah, tari topeng ireng, sanggar tari, seni lukis/seni rupa, dan janur/dekorasi. Perkembangan jumlah kelompok seni dari tahun 2016 disajikan pada tabel berikut.

Tabel 2.29
Perkembangan Jumlah Kelompok Seni di Kota Magelang

No	Kelompok Seni	2016	2017	2018	2019	2020
1	Drum Band	NA	38	39	39	39
2	Kubro Siswo	NA	3	3	3	3
3	Kuntulan	NA	3	3	3	3
4	Ketoprak	NA	6	6	6	6
5	Wayang Orang	NA	0	0	0	0
6	Jatilan/Reog	NA	31	31	31	31
7	Dagelan/Lawak	NA	-	-	-	-
8	Karawitan/ Panembromo	NA	11	11	11	11
9	Orkes Keroncong	NA	18	18	18	18
10	Samproh/ Kasidah	NA	77	77	77	77
11	Orkes Melayu	NA	-	-	-	-
12	Tari Topeng Ireng	NA	7	7	6	4
13	Sanggar Tari	NA	20	20	20	23

No	Kelompok Seni	2016	2017	2018	2019	2020
14	Seni Lukis/ Seni Rupa	NA	3	3	3	3
15	Tari Jawa Tradisional	NA	5	5	-	-
16	Wayang Kulit	NA	5	5	-	-
17	Janur/ Dekorasi	NA	2	2	-	2
18	Seni Pahat	NA	3	3	-	-
	TOTAL		**232**	**233**	**217**	**220**

Sumber: DATAGO, 2021

Sedangkan untuk keberadaan gedung kesenian, sampai saat ini, Kota Magelang baru memiliki 1 gedung yaitu Pendopo Mantyasih. Bangunan ini dibangun di Kawasan Mantyasih, dimana pada kawasan ini terdapat Prasasti Mantyasih yang menjadi salah satu bagian sejarah dari Kota Magelang. Gedung ini biasanya dipergunakan untuk pementasan pertunjukan seni budaya di Kota Magelang. Sedangkan untuk berlatih, kelompok seni yang ada menggunakan sanggar, gedung kelurahan, ataupun lapangan olah raga sesuai dengan kebutuhan dan jenis pertunjukan kelompok kesenian tersebut.

2.1.3.3.2 Olah Raga

Pembangunan keolahragaan di Kota Magelang digambarkan melalui jumlah sarana olahraga dan jumlah klub olahraga. Berdasarkan data Dinas Pemuda, Olahraga, dan Pariwisata Kota Magelang jumlah olahraga yang berkembang di masyarakat terdapat 35 cabang olahraga, dengan sarana prasarana olahraga yang cukup memadai, yaitu sejumlah 188 lapangan olah raga, 9 gedung olahraga, 3 kolam renang dan 8 sasana tinju/bela diri. Lapangan olahraga tersebut meliputi lapangan untuk volley, bola basket, tenis, futsal, sepak bola dan bulutangkis. Disamping hal tersebut dalam membudayakan olahraga baik di masyarakat dan individu agar senantiasa berolahraga dan menjadikan olahraga sebagai gaya hidup sehat diperlukan pengembangan budaya olahraga melalui peningkatan peran serta keluarga, masyarakat dan institusi pendidikan melalui kegiatan pemassalan olahraga rekreasi, olahraga pendidikan di sekolah, serta pembinaan olahraga melalui klub-klub dan komunitas olahraga. Klub olahraga di Kota Magelang tercatat sebanyak 183 klub olahraga dari 35 cabang olahraga. Adapun cabang olahraga unggulan yang ada di Kota Magelang meliputi yudo, tarung derajat, taekwondo, renang, panahan, sepakbola dan tenis.

Tabel 2.30
Cabang Olahraga dan Jumlah Klub di Kota Magelang

No	Cabang Olahraga	Jumlah Klub		No	Cabang Olahraga	Jumlah Klub
1.	Sepak Bola	5		19.	Sepak Takraw	2
2.	Bulu Tangkis	20		20.	Tenis Lapangan	11
3.	Panahan	1		21.	Gulat	2
4.	Panjat Tebing	4		22.	Golf	3
5.	Basket	16		23.	Judo	1
6.	Angkat Besi Binaraga	2		24.	Catur	2
7.	Tarung Derajat	1		25.	Kempo	3
8.	Tenis Meja	2		26.	Karate	5
9.	Tinju	2		27.	Menembak	1
10.	Wushu	1		28.	Billyard	1

No	Cabang Olahraga	Jumlah Klub		No	Cabang Olahraga	Jumlah Klub
11.	Bridge	2		29.	Pencak Silat	13
12.	Dansa	5		30.	Balap Sepeda	2
13.	Tae Kwon Do	10		31.	Renang	4
14.	Atletik	2		32.	Bola Volly	3
15.	Arung Jeram	1		33.	Senam	32
16.	Judo	1		34.	Selam	1
17.	Futsal	20		35.	Paralayang	1
18.	Sepatu Roda	1				
					Jumlah	**187**

Sumber : Dinas Pemuda, Olahraga, dan Pariwisata Kota Magelang, 2020

Tabel 2.31
Sarana dan Prasarana Olahraga yang Ada di Kota Magelang

NO	PRASARANA	KMU	KMT	KMS	TOTAL
1	Lapangan Bola Voli	45	16	18	**79**
2	Lapangan Bola Basket	7	12	6	**25**
3	Lapangan Tenis	4	3	5	**12**
4	Lapangan Futsal	3	4	1	**8**
5	Stadion / Lapangan Sepak Bola	1	2	2	**5**
6	Lapangan Bulu Tangkis	14	9	14	**37**
7	Gedung Olah Raga	2	1	2	**5**
8	Kolam Renang (Umum, fasilitas Hotel tidak termasuk)	2	2		**4**
9	Sasana Beladiri	13	13	18	**44**
	TOTAL				**219**

Sumber : Dinas Pemuda, Olahraga dan Pariwisata Kota Magelang, 2020.

2.1.4 Aspek Layanan Umum

Pada bagian ini disajikan gambaran kondisi per urusan selama tahun 2016 sampai dengan 2020. Kondisi yang digambarkan adalah gambaran umum kondisi sesuai indikator makro, Tujuan Pembangunan Berkelanjutan terkait urusan, dan Standar Pelayanan Minimal terkait.

2.1.4.1 Fokus Urusan Pelayanan Wajib Pelayanan Dasar

2.1.4.1.1 Pendidikan

Perkembangan IPM Kota Magelang yang cenderung lambat pada beberapa tahun terakhir tidak dapat dilepaskan dari tingkat partisipasi penduduk pada setiap tingkat pendidikan, yang digambarkan melalui Angka Partisipasi Kasar maupun Angka Partisipasi Murni. Pemerintah Kota Magelang telah melakukan beberapa upaya untuk meningkatkan angka partisipasi pendidikan antara lain pemberian bantuan peralatan sekolah (seragam, alat tulis, sekolah) bagi siswa SD dan SMP, selain pemberian Bantuan Operasional Sekolah Daerah (BOSDa). Hal ini diharapkan dapat meningkatkan partisipasi pendidikan

dan berdampak pada peningkatan capaian rata-rata lama sekolah dan pada akhirnya meningkatkan capaian IPM Kota Magelang. Perkembangan partisipasi pendidikan di Kota Magelang pada tahun 2016-2020 dapat dilihat pada Tabel 2.32.

A. Angka Partisipasi Kasar

Hingga akhir tahun 2020, APK PAUD di Kota Magelang masih kurang dari 100% sedangkan APK SD/MI/sederajat dan APK SMP/MTs/sederajat sudah melampaui 100%. Meskipun belum mencapai 100% namun APK PAUD sudah mengalami kenaikan lebih dari 20% dibandingkan tahun 2016. Salah satu upaya yang dilakukan Pemerintah Kota Magelang untuk meningkatkan partisipasi pendidikan pada jenjang PAUD adalah meningkatkan kesejahteraan guru honorer PAUD, yang diharapkan memberikan dampak positif pada kualitas pendidikan PAUD sehingga dapat meningkatkan kepercayaan masyarakat terhadap pendidikan PAUD.

Tabel 2.32
Angka Partisipasi Kasar (APK)

No	Uraian	2016	2017	2018	2019	2020
1	Angka Partisipasi Kasar (APK) Pendidikan Anak Usia Dini (PAUD)	67,12	72,18	81,5	87,1	89,69
2	Angka Partisipasi Kasar (APK) SD/ MI/ sederajat	133,41	127,73	144,13	133,21	119,68
3	Angka Partisipasi Kasar (APK) SMP/ MTs/ sederajat	145.76	149.87	168.86	176.09	158.58

Sumber: Dinas Pendidikan dan Kebudayaan Kota Magelang, 2021

Pada jenjang SD dan SMP, partisipasi pendidikan selama lima tahun terakhir menunjukkan kecenderungan meningkat, meskipun terjadi penurunan pada tahun 2020. Penurunan tersebut merupakan dampak dari pemberlakuan sistem zonasi pada PPDB sehingga jumlah siswa di SD dan SMP yang berasal dari luar Kota Magelang menurun. Untuk mendapatkan gambaran riil partisipasi pendidikan pada setiap jenjang maka diperlukan data berbasis masyarakat yang menunjukkan jumlah warga Kota Magelang yang menjadi siswa SD dan SMP di sekolah yang berada di Kota Magelang maupun luar Kota Magelang.

B. Angka Partisipasi Murni (APM)

APM menunjukkan proporsi dari penduduk kelompok usia sekolah tertentu yang sedang bersekolah tepat di jenjang pendidikan yang seharusnya (sesuai antara umur penduduk dengan ketentuan usia bersekolah di jenjang tersebut) terhadap penduduk kelompok usia sekolah yang bersesuaian. Selama tahun 2016 sampai tahun 2019 APM SD dan SMP Kota Magelang fluktuatif namun sudah mencapai lebih dari 100% pada tahun 2019, meskipun menurun pada tahun 2020 khususnya pada jenjang SD/MI yang menunjukkan capaian 98,09%. Hal ini menunjukkan adanya sejumlah penduduk usia pendidikan SD/MI dan SMP/MTS yang belum bersekolah dengan jenjang seharusnya.

Tabel 2.33
Angka Partisipasi Murni Jenjang SD dan SMP Kota Magelang Tahun 2016-2021

No	Uraian	2016	2017	2018	2019	2020
1	Angka Partisipasi Murni (APM) SD/ MI/ Paket A	120,76	82,48	92,74	109,18	98,09
2	Angka Partisipasi Murni (APM) SMP/ MTs/ Paket B	115,73	74,94	77,70	136,92	123,44
3	Rasio Angka Partisipasi Murni (APM) perempuan/ laki-laki di SD/ MI/ sederajat;	120,76	82,48	99,60	98,09	109.18
4	Rasio Angka Partisipasi Murni (APM) perempuan/ laki-laki di SMP/ MTs/ sederajat;	115,73%	79,94%	84,43%	105,45%	123,44%

Sumber: Dinas Pendidikan dan Kebudayaan Kota Magelang, 2021

C. Mutu Pendidikan

1) Rasio Pendidikan

Partisipasi pada setiap jenjang pendidikan tidak terlepas dari mutu pendidikan, dan sangat terkait dengan rasio guru dan siswa. Rasio siswa per guru merupakan perbandingan antara jumlah guru dengan jumlah siswa. Rasio terbaik pada saat tidak terlalu banyak siswa yang dilayani oleh seorang guru, hal ini ditujukan untuk meningkatkan kualitas hubungan siswa dengan guru serta meningkatkan kepercayaan terhadap penyelenggaraan pendidikan.

Tabel 2.34
Rasio Guru-Murid Kota Magelang Tahun 2016-2020

No	Uraian	2016	2017	2018	2019	2020
1	**SD/MI**					
1.1.	Jumlah Guru	894	894	870	862	851
1.2.	Jumlah Murid	15.686	15.934	15.313	15.333	15.541
1.3.	Rasio guru : murid	1 : 18	1 : 18	1 : 18	1 : 18	1 : 18
2	**SMP/MTs**					
2.1.	Jumlah Guru	752	752	777	760	744
2.2.	Jumlah Murid	10.186	10.186	10.691	11.010	10.694
2.3.	Rasio guru : murid	1 : 14	1 : 14	1 : 14	1 : 14	1 : 14

Sumber: Dinas Pendidikan dan Kebudayaan Kota Magelang, 2021

Rasio guru dan murid pada jenjang pendidikan SD dan SMP di Kota Magelang relatif stabil pada kurun waktu tahun 2016-2020 karena jumlah guru dan murid tidak mengalami perubahan secara signifikan.

2) Angka Putus Sekolah dan Angka Melanjutkan

Angka Putus Sekolah (APS) siswa di tingkat SD/MI di Kota Magelang selama periode 2016 sampai 2020 cenderung rendah pada kisaran 0,01 pada tahun 2016 dan mengalami penurunan sampai pada 0 pada tahun 2020. Kondisi yang hampir sama juga dijumpai pada jenjang SMP/MTs, Angka Putus Sekolah SMP/MTs di Kota Magelang selama kurun waktu 5 tahun dari 0,38 pada tahun 2016, menurun hingga mencapai 0 pada tahun 2020.

Tabel 2.35
Angka Putus Sekolah dan Angka Melanjutkan Kota Magelang Tahun 2016-2020

No	Uraian	2016	2017	2018	2019	2020
1	Angka Putus Sekolah (APS) SD/MI	0,01	0,01	0,02	0,01	0,00
2	Angka Putus Sekolah (APS) SMP/MTs	0,38	0,09	0,10	0,16	0,00
3	Angka Melanjutkan (AM) dari SD/MI ke SMP/MTs	149,50	149,67	146,26	135,90	123,03

Sumber: Dinas Pendidikan dan Kebudayaan Kota Magelang, 2021

Angka Melanjutkan penduduk Kota Magelang selama kurun waktu lima tahun dari SD ke SMP menunjukkan tren yang semakin menurun. Angka melanjutkan dari SD ke SMP pada tahun 2016 sebesar 149,50% mengalami penurunan hingga mencapai 123,03 pada tahun 2020.

Tabel 2.36
Jumlah Anak Tidak Sekolah di Kota Magelang Tahun 2020

No	Usia	Jumlah
1	7-12 tahun	9
2	13-15 tahun	23
3	16-18 tahun	40
	Jumlah	**72**

Sumber: Dinas Pendidikan dan Kebudayaan Kota Magelang, 2021

3) Angka Kelulusan

Angka kelulusan pada jenjang pendidikan dasar dapat menjadi gambaran keberhasilan sekolah dalam meletakkan dasar kecerdasan, pengetahuan, kepribadian, akhlak mulia, serta keterampilan untuk hidup mandiri dan mengikuti pendidikan lebih lanjut pada peserta didik karena kelulusan siswa ditentukan melalui pemenuhan terhadap standar kompetensi yang mencerminkan nilai-nilai tersebut. Angka Kelulusan tingkat SD/MI dan SMP/MTS di Kota Magelang pada tahun 2016-2020 mencapai 100%.

Tabel 2.37
Angka Kelulusan SD/MI dan SMP/MTs Kota Magelang Tahun 2016-2020

No	Uraian	2016	2017	2018	2019	2020
1	Angka Kelulusan (AL) SD/MI	100	100	100	100	100
2	Angka Kelulusan (AL) SMP/MTs	100	100	100	100	100

Sumber: Dinas Pendidikan dan Kebudayaan Kota Magelang, 2021

4) Akreditasi Satuan dan Lembaga Pendidikan

Akreditasi menjadi salah satu indikator mutu pendidikan. Hingga akhir tahun 2020, belum seluruh satuan pendidikan dan lembaga pendidikan terakreditasi. Untuk satuan pendidikan, seluruh SMP yang ada di Kota Magelang sudah terakreditasi namun untuk jenjang sekolah dasar hingga tahun 2020 masih terdapat 2 SD dan 28 PAUD belum terakreditasi. Sedangkan untuk lembaga pendidikan, seluruh PKBM sudah terakreditasi namun untuk LKP baru 8 LKP yang terakreditasi dari total 30 LKP yang ada atau sebesar 26,67%. Jumlah tersebut tidak menunjukkan peningkatan sejak tahun 2018.

Tabel 2.38
Akreditasi Satuan Pendidikan dan Lembaga Pendidikan di Kota Magelang Tahun 2016-2020

No	Uraian	2016	2017	2018	2019	2020
1	**PAUD**	**127**	**127**	**127**	**127**	**127**
	PAUD terakreditasi	67	75	80	93	99
	% PAUD terakreditasi	52,76%	59,06%	62,99%	73,23%	77,95%
2	**SD**	**75**	**75**	**76**	**76**	**76**
	SD terakreditasi	64	64	73	74	74
	% SD terakreditasi	85,33%	85,33%	96,05%	97,37%	97,37%

No	Uraian	2016	2017	2018	2019	2020
3	**SMP**	**21**	**21**	**20**	**20**	**20**
	SMP terakreditasi	19	18	20	20	20
	% SMP terakreditasi	90,48%	85,71%	100%	100%	100%
4	**PKBM**	**3**	**3**	**3**	**3**	**3**
	PKBM terakreditasi	0	1	1	1	3
	% PKBM terakreditasi	0%	33,33%	33,33%	33,33%	100%
5	**LKP**	**30**	**30**	**30**	**30**	**30**
	LKP terakreditasi	6	6	8	8	8
	% LKP terakreditasi	20%	20%	26,67%	26,67%	26,67%

Sumber: Dinas Pendidikan dan Kebudayaan Kota Magelang, 2021

5) Kualifikasi Guru

Kualifikasi guru menjadi salah satu syarat untuk terwujudnya tujuan pendidikan nasional yaitu berkembangnya potensi anak didik, sesuai Undang-undang Nomor 14 Tahun 2005 tentang Guru dan Dosen yang menyebutkan bahwa guru wajib memiliki kualifikasi akademik S1 atau D4. Untuk meningkatkan kualifikasi pendidik dan tenaga pendidik, Pemerintah Kota Magelang telah melaksanakan upaya antara lain mendorong penyelesaian studi guru dan tenaga kependidikan PAUD pendidikan masyarakat dan pendidikan dasar sesuai kualifikasi serta memantau dan memverifikasi penerimaan guru tenaga kontrak PAUD, pendidikan masyarakat, dan pendidikan dasar agar sesuai kualifikasi. Kualifikasi guru dan tenaga kependidikan di Kota Magelang dapat dilihat pada **Tabel 2.39**

Tabel 2.39
Jumlah Guru dan Pendidikan Guru Kota Magelang Tahun 2016-2020

NO.	URAIAN	2016	2017	2018	2019	2020
1	**Guru PAUD**	**263**	**263**	**283**	**262**	**262**
	Lulusan S1/S2	190	191	213	212	212
	Persentase	72,24%	72,62%	75,27%	80,92%	80,92%
2	**Guru SD/MI**	**894**	**894**	**870**	**862**	**851**
	Lulusan S1/S2	747	751	780	817	811
	Persentase	83,56%	84,00%	89,66%	94,78%	95,30%
3	**Guru SMP/MTs**	**815**	**719**	**601**	**639**	**629**
	Lulusan S1/S2	683	680	566	614	602
	Persentase	83,80%	94,58%	94,18%	96,09%	95,71%

Sumber: Dinas Pendidikan dan Kebudayaan Kota Magelang, 2021

Hingga akhir tahun 2020, belum semua guru di Kota Magelang memiliki kualifikasi pendidikan sarjana atau diploma empat. Pada jenjang pendidikan SD/MI dan SMP/MTs sudah lebih dari 90% guru yang mengajar berpendidikan minimal sarjana/ S1. Sedangkan jumlah guru yang berpendidikan minimal S1 paling rendah adalah pada tingkat PAUD yaitu sebesar 80,92%. Data tersebut memberi gambaran bahwa belum semua pendidik/ guru dan tenaga

kependidikan memiliki kompetensi sesuai dengan yang dipersyaratkan dalam undang-undang. Hal ini menjadi salah satu kendala dalam akreditasi satuan pendidikan di Kota Magelang.

6) Kondisi Sarana Prasarana Pendidikan

Tidak hanya kualifikasi guru, hingga akhir tahun 2020 masih ada beberapa sekolah SD/MI maupun SMP/MTs yang belum memenuhi Standar Sarana Prasarana sehingga belum memenuhi syarat sebagai Sekolah Standar Nasional (SSN). Kondisi sarana prasarana pendidikan di Kota Magelang selengkapnya dapat dilihat pada Tabel 2.40.

Tabel 2.40
Kondisi Ruang Kelas Sekolah (SD, MI, SMP, dan MTs) Kota Magelang Tahun 2016-2020

Jenjang	Uraian	2016	2017	2018	2019	2020
Sekolah Dasar	Jumlah Sekolah	76	76	77	77	77
	Jumlah Ruang Kelas	545	546	561	563	578
	Rusak Berat	16	7	21	21	1
	Rusak Ringan	34	51	73	75	77
	Baik	495	488	467	467	500
Madrasah Ibtidaiyah	Jumlah Sekolah	2	2	2	2	2
	Jumlah Ruang Kelas	12	12	12	12	15
	Rusak Berat	0	0	0	0	1
	Rusak Ringan	4	4	2	2	4
	Baik	8	8	8	8	10
Sekolah Menengah Pertama	Jumlah Sekolah	20	20	20	20	20
	Jumlah Ruang Kelas	379	373	320	235	298
	Rusak Berat	4	10	0	4	0
	Rusak Ringan	37	61	11	54	148
	Baik	338	302	309	285	150
Madrasah Tsanawiyah	Jumlah Sekolah	2	2	3	3	3
	Jumlah Ruang Kelas	39	39	43	44	45
	Rusak Berat	0	0	0	0	0
	Rusak Ringan	0	0	0	21	3
	Baik	39	39	43	23	42

Sumber: Dinas Pendidikan dan Kebudayaan Kota Magelang, 2020

Kondisi ruang kelas pada satuan pendidikan di Kota Magelang secara umum baik, meskipun masih ada ruang kelas dalam kondisi rusak ringan dan rusak berat terutama pada sekolah dasar.

Kota Magelang juga melaksanakan amanah Tujuan Pembangunan Berkelanjutan pada urusan pendidikan dengan capaian sebagai berikut:

Tabel 2.41
Capaian Indikator Kinerja TPB

Tujuan	Indikator Kinerja	Capaian 2016	Capaian 2017	Capaian 2018	Capaian 2019	Capaian 2020
Tujuan 1	1.4.1 (g) Angka Partisipasi Murni (APM) SD/MI/sederajat	120,76%	114,45%	132,36%	109,18%	98,09%
	1.4.1 (h) Angka Partisipasi Murni (APM) SMP/MTs/sederajat	115,73%	118,99%	134,06%	136,92%	123,44%
Tujuan 4	4.1.1 (a) Persentase SD/MI terakreditasi minimal B.	97,40%	88,31%	100%	96,15%	98.5%
	4.1.1 (b) Persentase SMP/MTs berakreditasi minimal B.	86,96%	95,65%	100%	95,65%	95.65%
	4.1.1 (d) Angka Partisipasi Kasar (APK) SD/MI/sederajat	133,41%	127,73%	144,13%	133,21%	119,68%
	4.1.1 (e) Angka Partisipasi Kasar (APK) SMP/MTs/sederajat	145.76	149.87	168.86	176.09	158.58
	4.1.1 (g) Rata-rata lama sekolah	10,28	10,29	10,31	10,33	10,39
	4.2.2 (a) Angka Partisipasi Kasar (APK) Pendidikan Anak Usia Dini (PAUD)	67,12%	72,18%	81,5%	87,1%	89.69%
	4.5.1 * Rasio Angka Partisipasi Murni (APM) perempuan/laki-laki di (1) SD/MI/sederajat;	120,76%	82,48%	99,60%	98,09%	109.18%
	4.5.1 * Rasio Angka Partisipasi Murni (APM) perempuan/laki-laki di (2) SMP/MTs/sederajat;	115,73%	79,94%	84,43%	105,45%	123,44%
	4.6.1 (a) Persentase angka melek aksara penduduk umur ≥15 tahun	98%	98.56%	98.67%	97.56%	97.63%
	4.a.1 Proporsi sekolah dengan akses ke: (a) listrik (b) internet untuk tujuan pengajaran, (c) komputer untuk tujuan pengajaran, (d) infrastruktur dan materi memadai bagi siswa disabilitas, (e) air minum layak, (f) fasilitas sanitasi dasar per jenis kelamin, (g) fasilitas cuci tangan (terdiri air, sanitasi, dan higienis bagi semua (WASH)	n/a	n/a	n/a	n/a	n/a
	4.c.1 Persentase Guru PAUD bersertifikat pendidik	45,25%	52,65%	45,42%	53,30%	60.35%
	4.c.1 Persentase Guru SD bersertifikat pendidik	60,07%	47,54%	45,42%	44,,32%	45.12%
Tujuan 11	11.4.1.a Keterlibatan dalam kota pusaka	Tidak	tidak	Tidak	tidak	Tidak

Sumber: Dinas Pendidikan dan Kebudayaan Kota Magelang, 2020

Selain mendukung Tujuan Pembangunan Berkelanjutan, Urusan Pendidikan juga memiliki target pencapaian Standar Pelayanan Minimal (SPM) seperti yang tertuang dalam Peraturan Menteri Dalam Negeri Nomor 100 Tahun 2018 tentang

Penerapan Standar Pelayanan Minimal dan Peraturan Menteri Pendidikan dan Kebudayaan RI Nomor 32 Tahun 2018 tentang Standar Teknis Pelayanan Minimal Pendidikan. Seluruh indikator tersebut sudah tercapai 100% pada akhir tahun 2020, seperti ditunjukkan pada Tabel 2.42.

Tabel 2.42
Capaian Indikator SPM Urusan Pendidikan

No	Jenis.Pelayanan Dasar	Indikator Pencapaian	Realisasi Tahun 2019	Realisasi Tahun 2020
1	Pendidikan Dasar	Jumlah Warga Negara Usia 7-15 tahun yang berpartisipasi dalam Pendidikan Dasar	100%	100%
2	Pendidikan Kesetaraan	Jumlah Warga Negara Usia 7-18 Tahun yang belum menyelesaikan pendidikan dasar dan atau menengah yang berpartisipasi dalam pendidikan kesetaraan	100%	100%
3	Pendidikan Anak Usia Dini	Jumlah Warga Negara Usia 5-6 tahun yang berpartisipasi dalam pendidikan PAUD	100%	100%

Sumber: Dinas Pendidikan dan Kebudayaan Kota Magelang, 2020

Pada tahun 2020 lalu, pendidikan di Kota Magelang juga melakukan adaptasi sistem pembelajaran jarak jauh sebagai respon terjadinya pandemi Covid 19. Pelaksanaan pembelajaran jarak jauh mengalami beberapa kendala baik faktor teknis seperti ketersediaan sarana prasarana pembelajaran dan akses internet, maupun non teknis seperti kesiapan guru dan murid dalam pembelajaran secara daring. Pada tahun 2020 sudah dilakukan intervensi mengatasi kendala tersebut melalui bantuan paket data untuk pendidikan maupun pengoptimalan media televisi dan radio untuk pembelajaran.

2.1.4.1.2 Kesehatan

Angka Harapan Hidup (AHH) merupakan salah satu alat tau indikator untuk mengukur tingkat kesehatan masyarakat. Kondisi ini menunjukkan angka rata-rata usia penduduk untuk dapat hidup mulai dari lahir sampai dengan mati. AHH Kota Magelang menunjukkan tren peningkatan. Pada tahun 2016, AHH Kota Magelang adalah 76,62 tahun yang terus meningkat menjadi 76,85 tahun di tahun 2020. Kondisi ini dapat dilihat pada tabel berikut

Tabel 2.43
Angka Harapan Hidup (AHH) Kota Magelang Tahun 2016-2020

Tahun	AHH (tahun)
2016	76,62
2017	76,66
2018	76,72
2019	76,75
2020	76,85

Sumber: BPS Kota Magelang, 2021

A. Kesehatan Ibu dan Anak

Kesehatan ibu salah satunya dapat dilihat dari Angka Kematian Ibu (AKI). AKI Kota Magelang menunjukkan penurunan dari tahun 2017, tetapi pada tahun 2018 sampai dengan tahun 2020 berada pada kisaran 130, dengan jumlah kasus kematian sebanyak 2 setiap tahunnya.

Jumlah anemia pada ibu hamil menunjukkan tren peningkatan dari tahun 2018 sampai dengan tahun 2020. Hanya ada sedikit penurunan kasus pada tahun 2018 menjadi 39 kasus dari 44 kasus di tahun 2017. Sementara itu, belum semua ibu hamil melakukan kunjungan K4. Pada tahun 2020, jumlah ibu hamil sebanyak 1.560 orang tetapi ibu hamil yang melakukan kunjungan K4 sebanyak 1.499 orang.

Penanganan komplikasi kebidanan, semua komplikasi kebidanan sudah dapat tertangani 100% tiap tahunnya. Begitu juga dengan persalinan yang ditangani tenaga kesehatan menunjukkan bahwa semua sudah ditangani tenaga kesehatan. Namun, jumlah pelayanan nifas (KF3) belum dicakup secara menyeluruh meskipun hanya tersisa 2 orang. Pada tahun 2020, jumlah pelayanan nifas (KF3) sebanyak 1.438 dari jumlah ibu melahirkan sebanyak 1.440 orang.

Tabel 2.44
Kondisi Pelayanan Kesehatan Ibu Hamil dan Melahirkan Kota Magelang Tahun 2016-2017

No	Uraian	2016	2017	2018	2019	2020
1	AKI/ 100.000 KH	0	192,43	130,98	130,55	138,79
2	Jumlah kasus kematian ibu	0	3	2	2	2
3	Jumlah anemia ibu hamil	34	44	39	46	56
4	Jumlah Kunjungan Ibu Hamil K4	1.556	1.597	1.621	1.613	1.499
5	Jumlah Ibu Hamil	1.631	1.706	1.674	1.676	1.560
6	Jumlah Komplikasi Kebidanan yang ditangani	337	463	532	542	533
7	Jumlah Komplikasi Kebidanan	337	463	532	542	533
8	Jumlah persalinan yang ditangani tenaga kesehatan	1.492	1.564	1.532	1.526	1.440
9	Jumlah pelayanan Nifas (KF3)	1.492	1.562	1.530	1.524	1.438
10	Jumlah Ibu Melahirkan	1.492	1.564	1.532	1.526	1.440

Sumber: Dinas Kesehatan Kota Magelang, 2021

Kondisi kesehatan bayi dan balita dapat dilihat dari indikator AKB (Angka Kematian Bayi) dan AKABA (Angka Kematian Balita). AKB Kota Magelang menunjukkan peningkatan di tahun 2020. Pada tahun 2019, AKB Kota Magelang menunjukkan angka 10,44 meningkat menjadi 13,88 di tahun 2020. Secara angka, kematian neonatal menunjukkan tren yang fluktuatif. Pada tahun 2020, terjadi peningkatan menjadi 16 kematian. Sementara itu, terjadi penurunan jumlah kematian bayi di tahun 2020 dari kematian sejumlah 7 di tahun 2019.

Tabel 2.45
Kondisi Kesehatan Bayi dan Anak Kota Magelang Tahun 2016-2020

No	URAIAN	2016	2017	2018	2019	2020
1	AKB/ 1.000 KH	10,66	12,19	13,10	10,44	13,88
2	Kematian Neonatal (perinatal 0-6 hari dan neonatal 7-28 hari)	11	15	12	9	16
3	Kematian Bayi (usia 29 hari-11 bulan)	5	4	8	7	4
4	AKABA	12.66	14,11	15,06	11,75	16,66

No	URAIAN	2016	2017	2018	2019	2020
5	Kematian Balita	19	22	23	18	24
6	Prevalensi Balita Gizi Buruk	0,28	0,39	0,32	0,19	0,69
7	Jumlah Gizi Buruk	15	20	17	10	17
8	Jumlah Stunting/Wasting	280	425	561	443	626

Sumber : Dinas Kesehatan Kota Magelang, 2021

Sama dengan AKB, kondisi AKABA juga mengalami peningkatan. Pada tahun 2020, AKABA meningkat menjadi 16,66 dari angka 11,75 di tahun 2019. Secara angka, jumlah kematian balita meningkat dari 18 kasus di tahun 2019 menjadi 24 kasus di tahun 2020.

Sementara itu, prevalensi balita gizi buruk juga mengalami peningkatan di tahun 2020 menjadi 0,69, setelah sebelumnya mengalami penurunan di angka 0,19 pada tahun 2019. Kondisi ini dikuatkan dengan jumlah gizi buruk pada tahun 2020 meningkat menjadi 17 kasus dari 10 kasus di tahun 2019. Selain itu, jumlah stunting/wasting juga meningkat cukup signifikan dari 443 kasus di tahun 2019 menjadi 626 kasus di tahun 2020.

B. Penyakit Menular

Penyakit menular masih terjadi di Kota Magelang selama tahun 2016 sampai dengan tahun 2020. Kondisi kejadian penyakit menular di Kota Magelang selama periode tersebut disajikan pada tabel berikut.

Tabel 2.46
Kejadian Penyakit Menular Kota Magelang Tahun 2016-2020

No	Uraian	2016	2017	2018	2019	2020
1	Angka Prevalensi TB	122,54	153,49	154,61	174,23	195,28
2	Jumlah Penderita TB	148	204	201	227	250
3	Jumlah Kasus DB	87	66	52	76	23
4	Jumlah Kasus Malaria	0	0	0	0	0
5	Jumlah Kasus Kusta	1	2	3	0	0
6	Jumlah Kasus HIV/AIDS	15	18	14	10	21

Sumber : Dinas Kesehatan Kota Magelang, 2021

Berdasarkan tabel tersebut di atas, terjadi peningkatan kasus penyakit TB, dan HIV/AIDS. Kondisi ini dapat dilihat dari jumlah penderita TB sejumlah 148 di tahun 2016 menjadi 250 kasus di tahun 2020. Jumlah kasus HIV/AIDS juga menunjukkan peningkatan menjadi 21 kasus di tahun 2020, dari kasus sebanyak 15 di tahun 2016. Sementara itu, Jumlah kasus DB dan Kusta menunjukkan penurunan selama periode 2016-2020. Jumlah kasus DB menurun dari sejumlah 87 kasus di tahun 2016 menjadi 23 kasus di tahun 2020. Untuk kasus kusta, sudah tidak ada kasus di tahun 2020, setelah terjadi peningkatan kasus di tahun 2018.

C. Penyakit Tidak Menular

Kondisi kasus penyakit tidak menular di Kota Magelang menunjukkan peningkatan di tahun 2020, yang ditunjukkan pada tabel berikut.

Tabel 2.47
Kejadian Penyakit Tidak Menular Kota Magelang Tahun 2016-2020

No	Uraian	2016	2017	2018	2019	2020
1	Angka Prevalensi Darah Tinggi	1,27	4,28	0,15	2,38	4,76
2	Angka Prevalensi Obesitas	0,16	0,19	0,15	0,15	0,89
3	Angka Prevalensi Diabetes Melitus	0,81	NA	0,96	1,88	2,67

Sumber : Dinas Kesehatan Kota Magelang, 2021

Angka prevalensi darah tinggi menunjukkan peningkatan menjadi 4,76 di tahun 2020 dimana sebelumnya menunjukkan angka 2,38 di tahun 2019. Angka prevalensi obesitas juga menunjukkan peningkatan dari angka 0,15 di tahun 2019 menjadi 0,89 di tahun 2020. Peningkatan juga terjadi pada kasus diabetes melitus. Angka prevalensi diabetes melitus meningkat menjadi 2,67 di tahun 2020 dari angka 1,88 di tahun 2019.

Selain kasus penyakit menular tersebut di atas, Covid-19 menjadi perhatian serius dalam penanganan kasus dan dampaknya. Berbagai upaya sudah dilakukan oleh Pemerintah untuk menekan laju penularan Covid-19 mulai dari upaya preventif, deteksi ataupun respond namun kondisinya sampai dengan saat ini masih belum stabil. Di bawah ini disajikan data terkait kasus Covid-19 di Kota Magelang sampai dengan Februari 2021 sebagai berikut:

Tabel 2.48
Perkembangan Kasus Covid-19 di Kota Magelang Bulan Maret 2020 s/d Februari 2021

No	Bulan	Kasus Pasien Covid-19		
		Konfirmasi	Sembuh	Meninggal
1.	Maret 2020	1	0	1
2.	April 2020	16	3	2
3.	Mei 2020	7	9	1
4.	Juni 2020	9	16	0
5.	Juli 2020	19	1	2
6.	Agustus 2020	51	47	5
7.	September 2020	85	61	3
8.	Oktober 2020	80	90	2
9.	November 2020	374	227	24
10.	Desember 2020	556	499	22
11.	Januari 2021	565	550	19
12.	Februari 2021	208	316	4

Sumber : Dinas Kesehatan Kota Magelang, 2021

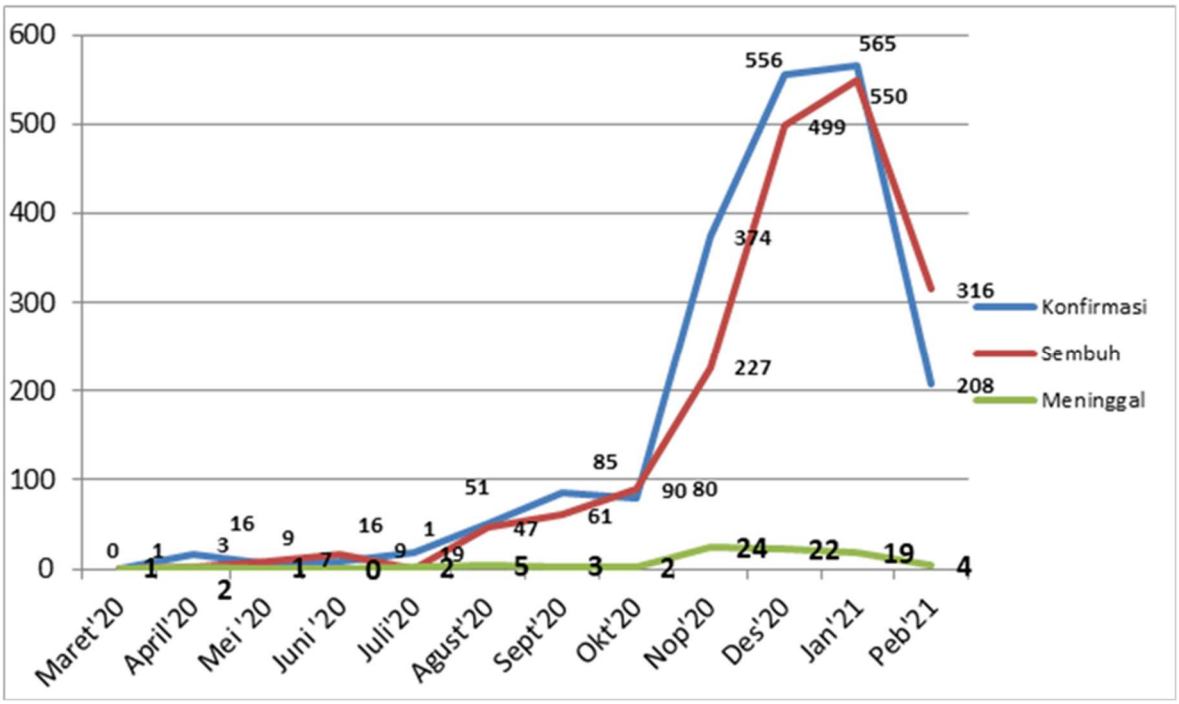

Sumber : Dinas Kesehatan Kota Magelang, 2021

Gambar 2.18
Perkembangan Kasus Covid-19 di Kota Magelang Maret 2020 s/d Februari 2021

D. SDM dan Sarana Prasarana Kesehatan

Sumber Daya Kesehatan menjadi komponen penting dalam peningkatan kualitas layanan kesehatan. Jumlah SDM kesehatan di Kota Magelang menunjukkan tren peningkatan selama periode 2016-2020. Kondisi ini digambarkan pada tabel berikut.

Tabel 2.49
Jumlah Sumber Daya Manusia Bidang Kesehatan Kota Magelang Tahun 2016-2020

No	Uraian	2016	2017	2018	2019	2020
1	Dokter	149	231	306	305	380
2	Bidan	183	187	183	188	197
3	Perawat	1.408	1.464	1.560	1.564	1.509

Sumber : Dinas Kesehatan Kota Magelang, 2021

Selain SDM, sarana prasarana kesehatan juga diperlukan untuk mendukung pelayanan kesehatan kepada masyarakat. Jumlah sarana prasarana kesehatan di Kota Magelang dalam kurun waktu 2016 sampai dengan 2020 disajikan pada tabel berikut.

Tabel 2.50
Jumlah Sarana dan Prasarana Kesehatan Kota Magelang Tahun 2016-2020

No	URAIAN	2016	2017	2018	2019	2020
1	Rumah Sakit	7	7	7	8	8
	a. Type A khusus	1	1	1	1	1
	b. Type B	2	2	2	2	2

No	URAIAN	2016	2017	2018	2019	2020
	c. Type C	1	1	1	1	1
	d. Type C khusus	1	1	1	1	1
	e. Type D	2	2	2	3	3
2	Puskesmas	5	5	5	5	5
3	Puskesmas Pembantu	12	12	12	12	12
4	Klinik/Balai Kesehatan	NA	NA	NA	NA	16
5	Laboratorium Kesehatan	4	4	4	5	5

Sumber : Dinas Kesehatan Kota Magelang, 2021

Secara jumlah, terdapat penambahan Rumah Sakit Tipe D pada tahun 2019, sehingga jumlah yang awalnya sebanyak 2 di tahun 2016 menjadi 3 di tahun 2019 sampai dengan tahun 2020. Kondisi yang sama juga terjadi pada laboratorium kesehatan. Jumlah fasilitas kesehatan ini mengalami penambahan menjadi 5 di tahun 2019, dimana sebelumnya hanya berjumlah 4 unit.

Selain kondisi tersebut di atas, Urusan Kesehatan juga memiliki target pencapaian Standar Pelayanan Minimal (SPM) sesuai dengan Peraturan Menteri dalam Negeri Nomor 100 Tahun 2018 tentang Penerapan Standar Pelayanan Minimal dan Peraturan Menteri Kesehatan Nomor 4 Tahun 2019 tentang Standar Teknis Pemenuhan Mutu Pelayanan Dasar Pada Standar Pelayanan Minimal Bidang Kesehatan. Realisasi pencapaian SPM tersebut adalah sebagai berikut:

Tabel 2.51
Indikator SPM Urusan Kesehatan

No	Jenis Pelayanan Dasar	Indikator Pencapaian	Realisasi Pencapaian SPM	
			Tahun 2019	Tahun 2020
1	Pelayanan Kesehatan Ibu Hamil	Jumlah ibu hamil yang mendapatkan layanan kesehatan	93,24%	96,09%
2	Pelayanan Kesehatan Ibu Bersalin	Jumlah ibu bersalin yang mendapatkan layanan kesehatan	100%	100%
3	Pelayanan Kesehatan Bayi Baru Lahir	Jumlah bayi baru lahir yang mendapatkan layanan kesehatan	99,41%	98,7%
4	Pelayanan Kesehatan Balita	Jumlah balita yang mendapatkan layanan kesehatan	95,17%	71,5%
5	Pelayanan Kesehatan pada Usia Pendidikan Dasar	Jumlah warga negara usia pendidikan dasar yang mendapatkan layanan kesehatan	100%	89,2%
6	Pelayanan Kesehatan pada Usia Produktif	Jumlah warga negara usia produktif yang mendapatkan layanan kesehatan	100%	100%
7	Pelayanan Kesehatan pada Usia Lanjut	Jumlah warga negara usia lanjut yang mendapatkan layanan kesehatan	78,60%	85,1%
8	Pelayanan Kesehatan Penderita Hipertensi	Jumlah warga negara penderita hipertensi yang mendapatkan layanan kesehatan	100%	100%

No	Jenis Pelayanan Dasar	Indikator Pencapaian	Realisasi Pencapaian SPM	
			Tahun 2019	Tahun 2020
9	Pelayanan Kesehatan Penderita Diabetes Melitus	Jumlah warga negara penderita diabetes melitus yang mendapatkan layanan kesehatan	100%	100%
10	Pelayanan Kesehatan Orang dengan Gangguan Jiwa Berat	Jumlah warga negara dengan gangguan jiwa berat yang mendapatkan layanan kesehatan	100%	100%
11	Pelayanan Kesehatan Orang Terduga Tuberkulosis	Jumlah warga negara terduga tuberkulosis yang mendapatkan layanan kesehatan	100%	100%
12	Pelayanan Kesehatan Orang dengan Risiko terinfeksi Virus yang Melemahkan Daya Tahan Tubuh Manusia (*Human Immunodeficiency Virus*)	Jumlah warga negara dengan Risiko terinfeksi Virus yang Melemahkan Daya Tahan Tubuh Manusia (*Human Immunodeficiency Virus*) yang mendapatkan layanan kesehatan	97,13%	100%

Sumber: Dinas Kesehatan Kota Magelang, 2021

Berdasarkan data tersebut, masih terdapat 5 (lima) indikator yang tidak mencapai 100% pada tahun 2020. Indikator-indikator tersebut yaitu Jumlah ibu hamil yang mendapatkan layanan kesehatan, Jumlah bayi baru lahir yang mendapatkan layanan kesehatan, Jumlah balita yang mendapatkan layanan kesehatan, Jumlah warga negara usia pendidikan dasar yang mendapatkan layanan kesehatan, dan Jumlah warga negara usia lanjut yang mendapatkan layanan kesehatan. Hal yang menyebabkan tidak tercapainya indikator kesehatan ibu hamil, kesehatan bayi dan balita mencapai 100% di antaranya adalah sistem pelaporan di puskesmas dan pada fasyankes non-puskesmas (rumah sakit, klinik, dokter praktek mandiri) yang belum memadai. Sehingga ke depan perlu adanya beberapa upaya untuk memperbaiki kualitas data sehingga data yang disajikan bisa valid dan reliabel, perlu juga dilakukan monitoring dan evaluasi pelayanan kesehatan dengan melibatkan fasilitas kesehatan swasta.

Salah satu yang menyebabkan belum tercapainya indikator 'Jumlah warga negara usia lanjut yang mendapatkan pelayanan kesehatan' adalah keterbatasan sebagian lansia dalam hal mobilitas. Selain itu, sebagian warga usia lanjut enggan memeriksakan kesehatannya di fasilitas kesehatan karena merasa tidak memiliki keluhan sakit. Kondisi ini menyebabkan tidak semua lansia mengakses fasilitas kesehatan.

Selain indikator tersebut, terdapat indikator terkait Tujuan Pembangunan Berkelanjutan untuk urusan ini. Capaian indikator sampai dengan 2020 dapat dilihat pada tabel berikut.

Tabel 2.52
Capaian Indikator TPB Urusan Kesehatan

Tujuan	Indikator Kinerja	Capaian				
		2016	2017	2018	2019	2020
Tujuan 1	Proporsi peserta jaminan kesehatan melalui SJSN Bidang Kesehatan	100%	100%	100%	100%	100%
	Persentase perempuan pernah kawin umur 15-49 tahun yang prosesnya melahirkan terakhirnya di fasilitas kesehatan	100%	100%	100%	100%	100%
	Persentase anak umur 12-23 bulan yang menerima imunisasi dasar lengkap	94,40%	94,68%	98,30%	98,83%	100%

Tujuan	Indikator Kinerja	Capaian				
		2016	2017	2018	2019	2020
Tujuan 2	Prevalensi stunting (pendek dan sangat pendek) pada anak di bawah dua tahun/baduta	16.32	17.85	11.22	8.29	33.16
	Prevalensi Malnutrisi (berat badan/tinggi badan) anak pada usia kurang dari 5 tahun, berdasarkan tipe	0,22%	0,31%	0,24%	0,19%	0.14
	Prevalensi anemia pada ibu hamil	2,08%	2,69%	2,33%	2,74%	1.24
	Persentase bayi usia kurang dari 6 bulan yang mendapatkan ASI eksklusif	53.89	60.4	59.13	68,98%	60.81
Tujuan 3	Angka Kematian Ibu/ 100.000 KH	-	192.43	130.98	130,55	138.79
	Proporsi perempuan pernah kawin umur 15-49 tahun yang proses kelahiran terakhirnya ditolong oleh tenaga kesehatan terlatih.	100%	100%	100%	100%	100%
	Proporsi perempuan pernah kawin umur 15-49 tahun yang proses kelahiran terakhirnya di fasilitas kesehatan.	100%	100%	100%	100%	100%
	Angka Kematian Balita/ 1.000 KH	12,66	14,11	15,06	11,75	16.66
	Angka Kematian Neonatal (AKN) per 1000 kelahiran hidup.	7,33	9,62	7,86	5,87	14.71
	Angka Kematian Bayi/ 1.000 KH	10.66	12.19	13.10	10,44	16.04
	Persentase kabupaten/kota yang mencapai 80% imunisasi dasar lengkap pada bayi.	100%	100%	100%	100%	100%
	Prevalensi HIV pada populasi dewasa	0,02%	0,03%	0,02%	0,01%	0.01
	Insiden TB/100.000 pddk	111,73	153,49	151,5	151,5	195.28
	Jumlah kabupaten/kota dengan eliminasi Malaria.	0	0	0	0	0
	Persentase Kab/Kota yang melakukan deteksi dini untuk infeksi Hepatitis B	100%	100%	100%	100%	100%
	Jumlah Orang Yang Memerlukan Intervensi Terhadap Penyakit Tropis Yang Terabaikan (Filariasis dan Kusta)	0	0	0	0	0
	Jumlah kab/kota dengan eliminasi filariasis (berhasil lolos dalam survey penilaian transmisi tahap 1)	1	1	1	1	1
	Prevalensi tekanan darah tinggi	60,69%	30,53%	1,80%	2,38%	4.76%
	Prevalensi Obesitas Pada Penduduk Usia 18+ Tahun (Persen)	1,27	4,28	0,15	0,15%	0.89%
	Cakupan Jaminan Kesehatan Nasional (JKN)	100%	100%	100%	100%	100%
	Persentase Ketersediaan obat dan vaksin	100%	100%	100%	100%	100%
	Kepadatan dan distribusi nakes	5,65	6,39	8,97	9,07	9,23

Tujuan	Indikator Kinerja	Capaian				
		2016	2017	2018	2019	2020
Tujuan 6	Jumlah desa/kelurahan yang melaksanakan Sanitasi Total	97,25%	95,96%	97,99%	99,15%	100%

Sumber: Dinas Kesehatan Kota Magelang, 2020

Berdasarkan capaian indikator Tujuan Pembangunan Berkelanjutan di Kota Magelang, sampai dengan tahun 2020, masih terdapat indikator yang capaiannya masih kurang. Indikator tersebut adalah Angka Kematian Ibu/ 100.000 KH dan insiden TB/100.000 penduduk. Mengacu target SDG's 2016-2030 AKI < 70 per 100.000 KH, sedangkan di Kota Magelang masih mencapai 138,79 per 100.000 KH yang berarti target AKI dalam SDG's belum tercapai. Tingginya angka kematian ibu disebabkan total angka kelahiran di Kota Magelang yang jauh dibawah 100.000 kelahiran. Indikator lain adalah Prevalensi stunting (pendek dan sangat pendek) pada anak di bawah dua tahun/baduta pada tahun 2020 terlihat mengalami peningkatan yaitu pada angka 33,16%. Namun demikian peningkatan indikator ini sangat dipengaruhi oleh faktor pandemic covid-19 yang mengakibatkan kegiatan pemantauan balita melalui posyandu menjadi terhambat. Total tercatat hanya 1.888 bayi yang ditimbang pada tahun 2020 dari seluruh balita pada tahun 2020 sebesar 6.334 anak. Dari 1.888 balita tersebut ditemukan 626 balita pendek dan sangat pendek.

Sedangkan untuk indikator insiden TB/100.000 penduduk disebabkan adanya temuan kasus-kasus TB baru dan juga kasus TB lama yang tidak tuntas pengobatannya selain itu cepatnya penularan TB berpengaruh pada peningkatan jumlah penderita TB di Kota Magelang sementara proses penyembuhan penyakit TB tersebut membutuhkan waktu yang relatif lama dan harus dilakukan dengan pengawasan. Selain hal tersebut, beberapa hal yang juga berpengaruh dalam capaian indikator insiden TB adalah pola hidup masyarakat yang belum sepenuhnya menerapkan perilaku hidup bersih dan sehat serta masih rendahnya kesadaran untuk memeriksakan kesehatan sebagai sarana pencegahan dari penyakit..

2.1.4.1.3 Pekerjaan Umum dan Penataan Ruang

Pelaksanaan penyelenggaraan urusan bidang pekerjaan umum dan penataan ruang di Kota Magelang meliputi bina marga, cipta karya, sumber daya air, jasa konstruksi, dan tata ruang.

A. Jalan

Jalan merupakan bagian dari struktur ruang pembentuk sistem perkotaan yang menghubungan satu pusat kegiatan dengan yang lain. Jalan memegang peran penting untuk mobilitas orang dan distribusi barang yang penting bagi perkembangan perekonomian. Kondisi permukaan jalan di Kota Magelang pada umumnya sudah baik. Struktur jalan di Kota Magelang sebagian besar berupa jalan aspal dengan perkerasan aspal/hotmix terutama untuk jalan utama kota dan lingkungan serta sebagian dengan perkerasan rigid pavement atau betonisasi untuk jalan-jalan lingkungan. Jalan di Kota Magelang tetap memerlukan pemeliharaan untuk mempertahankan dan meningkatkan keadaan agar dalam kondisi baik. Kondisi jalan di Kota Magelang sebagaimana tersaji dalam tabel berikut ini.

Tabel 2.53
Kondisi Jalan Kota Magelang Tahun 2016-2020

No	Uraian	Panjang Jalan Kab/Kota (Km)				
		2016	2017	2018	2019	2020
A	**Jenis Permukaan**	**118,92**	**118,92**	**118,92**	**118,92**	**118,92**
1	Aspal	118,92	118,92	118,92	118,92	118,92
2	Kerikil	0	0	0	0	0
3	Tanah	0	0	0	0	0

No	Uraian	Panjang Jalan Kab/Kota (Km)				
		2016	2017	2018	2019	2020
4	Tidak Dirinci	0	0	0	0	0
B	**Kondisi Jalan**	**118,92**	**118,92**	**118,92**	**118,92**	**118,92**
1	Baik	70,08	70,08	73,12	81,39	76,05
2	Sedang	38,98	36,94	38,27	29,59	35,78
3	Rusak	9,15	11,19	7,53	7,93	7,09
4	Rusak Berat	0	0,70	0	0	0
C	**Kelas Jalan**	**118,92**	**118,92**	**118,92**	**118,92**	**118,92**
1	Kelas I	0	0	0	0	0
2	Kelas II	0	0	0	0	0
3	Kelas III	0	0	0	0	0
4	Kelas III A	0	0	0	0	0
5	Kelas III B	0	0	0	0	0
6	Kelas III C	118,92	118,92	118,92	118,92	118,92
7	Tidak Dirinci	0	0	0	0	0

Sumber: DPUPR Kota Magelang, 2021

Dalam konteks kewilayahan skala nasional, Kota Magelang memegang peran sebagai penghubung Kota Yogyakarta dan Kota Semarang melalui Jalan Jenderal Ahmad Yani, Jalan Soekarno Hatta dan Jalan Urip Sumoharjo. Jalur ini memiliki tingkat intensitas pergerakan yang cukup tinggi, khususnya untuk angkutan bus dan angkutan barang. Jalan tersebut merupakan jalan arteri primer yang berstatus sebagai jalan nasional. Hingga akhir 2020, Kota Magelang belum dilewati jalan tol akan tetapi direncanakan menjadi salah satu exit tol Yogyakarta Bawen tepatnya di Jalan Soekarno Hatta. Hingga tahun 2020, untuk jaringan jalan di dalam kota sebagai Arteri Sekunder dan Kolektor Sekunder yang memiliki intensitas tinggi adalah sebagian Jalan Jenderal Ahmad Yani, Jalan Pemuda, Jalan Sudirman, Jalan Ikhlas, Jalan Tidar, Jalan Tentara Pelajar dan Jalan Pahlawan.

Struktur dan kondisi fisik jaringan jalan Kota Magelang secara umum hampir dalam kondisi baik dan terawat, baik jalan kota maupun jalan lingkungan, akan tetapi beberapa ruas jalan belum dilengkapi trotoar sesuai standar. Beberapa trotoar masih dimanfaatkan untuk pedagang kaki lima seperti yang terlihat pada Gambar di bawah ini. Penempatan pot tanaman serta sarana lainnya (bak sampah) pada beberapa ruas jalan juga masih mengganggu pejalan kaki.

Gambar 2.19
Trotoar Jl Mayjend DI Panjaitan

B. Jembatan

Jembatan dalam prasarana infrastruktur merupakan bangunan konstruksi yang penting sebagai pelengkap sarana transportasi jalan yang menghubungkan suatu tempat ke tempat yang lainnya agar tidak terputus akibat suatu rintangan. Perkembangan kondisi jembatan di Kota Magelang tahun 2016-2020 ditunjukkan tabel berikut.

Tabel 2.54
Kondisi Jembatan Kota Magelang Tahun 2016-2020

No	Uraian	2016	2017	2018	2019	2020
1	Jembatan dalam kondisi baik	67	69	69	70	76
2	Jumlah Jembatan	79	79	79	79	79

Sumber: DPUPR Kota Magelang, 2021

Hingga tahun 2020 Kota Magelang memiliki jembatan sebanyak 79 unit. Dari keseluruhan jembatan yang ada di Kota Magelang 76 diantaranya dalam kondisi baik. Kegiatan perbaikan fisik jembatan pada tahun anggaran 2020 mengalami refocusing karena adanya edaran untuk setiap kegiatan fisik dialihkan untuk penanganan covid 19.

C. Bangunan Gedung

Penyelenggaraan bidang bangunan gedung di Kota Magelang masih memerlukan perhatian khusus. Rasio bangunan ber IMB persatuan bangunan pada Tahun 2020 secara kumulatif mencapai 26.12% yaitu dari total 40.602 unit bangunan (baru tercapai 10.606 unit bangunan). Meskipun upaya pelayanan IMB pemutihan, IMB regular, dan IMB dari kantor/dinas/instansi, serta ditunjang dengan pemberian IMB bagi bantuan Rumah Tidak Layak Huni, tetapi jika ditotal masih sangat sedikit karena bangunan yang berdiri lama belum memenuhi persyaratan administratif dan teknis. Perkembangan bangunan ber-IMB di Kota Magelang dapat dilihat pada gambar di bawah ini.

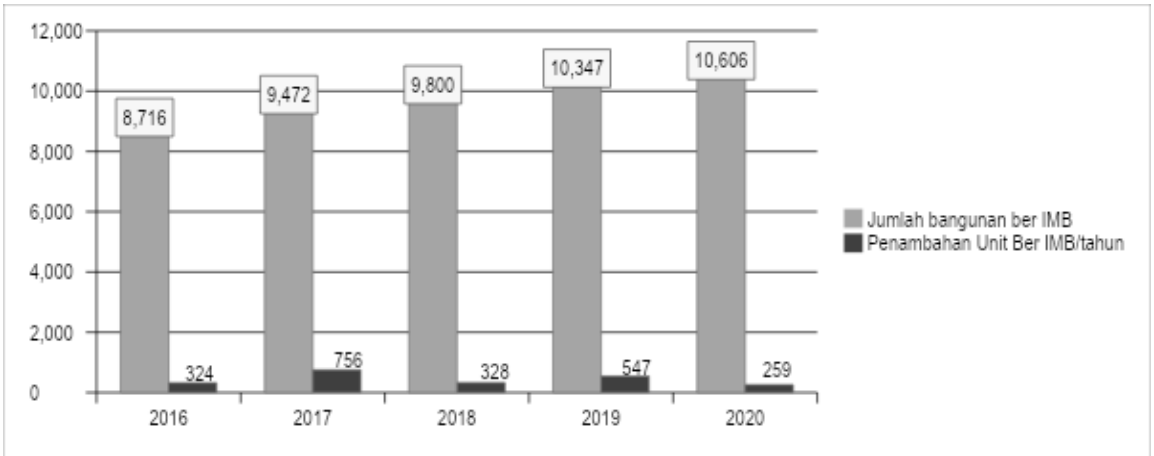

Sumber: Dinas Pekerjaan Umum dan Penataan Ruang Kota Magelang, 2021

Gambar 2.20
Grafik Bangunan Ber IMB di Kota Magelang

D. Drainase

Jaringan drainase yang ada di Kota Magelang meliputi jaringan drainase primer, sekunder, dan tersier. Jaringan drainase primer sebagai saluran utama untuk mengalirkan limpasan air permukaan di Kota Magelang meliputi Sungai Progo; Sungai Elo; saluran Kali Bening; saluran Kali Manggis; saluran Ngaran; saluran Kedali; saluran Gandekan; dan saluran drainase pada ruas Jalan Arteri perkotaan. Jaringan drainase sekunder saluran penggelontor saluran Kota dan drainase pada ruas Jalan Kolektor perkotaan, sedangkan jaringan drainase tersier berlokasi di jalan lingkungan. Pada tahun 2020 dari panjang saluran drainase 237.830 meter, sepanjang 219.859 meter dalam keadaan baik. Pemeliharaan dan peningkatan saluran drainase perlu terus dilakurkan agar fungsi saluran dapat optimal.

E. Sumber Daya Air

Pengelolaan sumber daya air di Kota Magelang meliputi pengelolaan sumber air permukaan, air tanah, jaringan irigasi dan jaringan air bersih. Kota Magelang dilewati dua sungai besar yaitu Sungai Progo dan Sungai Elo, serta memiliki satu mata air sebagai sumber air bersih yaitu mata air tuk pecah. Pengembangan Jaringan Irigasi yang ada di Kota Magelang meliputi saluran irigasi lintas Kabupaten/Kota yang menjadi kewenangan pemerintah pusat yaitu DI Progo-Manggis-Kali Bening dan jaringan tersier di petak sawah Kawasan Pertanian Pangan Berkelanjutan (KP2B) ditambah dengan saluran irigasi sekunder Kali Kota peninggalan Belanda yang mengambil air (pintu air) dari Irigasi Progo-Manggis namun lebih berfungsi sebagai saluran penggelontor drainase kota, dalam keadaan sedang sekitar 4.050 m dan sekitar 950 m rusak ringan hanya perlu pemeliharaan. Kondisi jaringan irigasi Kota Magelang disajikan dalam tabel berikut ini.

Tabel 2.55
Jaringan Irigasi Utama yang Melalui Kota Magelang

No	Jaringan Irigasi Teknis	Panjang (km)	Konstruksi Bangunan	Kewenangan
1	Saluran Progo-Manggis	10,46	Teknis	BBWS Serayu- Opak
2	Saluran Bening	12,66	Teknis	BBWS Serayu- Opak
3	Saluran Kali Kota	5	Teknis	Pemerintah Kota Magelang
4	Saluran Ngaran	2,96	Semi	BBWS Serayu- Opak
5	Saluran Gandekan	3,48	Semi	BBWS Serayu- Opak

No	Jaringan Irigasi Teknis	Panjang (km)	Konstruksi Bangunan	Kewenangan
6	Saluran Kedali	4,97	Semi	BBWS Serayu- Opak
7.	Saluran JITUT (Petak KP2B Kota Magelang)			
	a. Kramat Selatan	na	-	Petak Sawah Perorangan / Lembaga
	b. Kedungsari	na	-	Petak Sawah Perorangan / Lembaga
	c. Wates	na	-	Petak Sawah Perorangan / Lembaga
	d. Potrobangsan	na	-	Petak Sawah Perorangan / Lembaga
	e. Magelang	na	-	Petak Sawah Perorangan / Lembaga
	f. Gelangan	na	-	Petak Sawah Perorangan / Lembaga
	g. Cacaban	na	-	Petak Sawah Perorangan / Lembaga
	h. Jurangombo Utara	na	-	Petak Sawah Perorangan / Lembaga
	i. Tidar Utara	na	-	Petak Sawah Perorangan / Lembaga
	j. Tidar Selatan	na	-	Petak Sawah Perorangan / Lembaga

Sumber: Dinas Pekerjaan Umum dan Penataan Ruang dan Dinas Pertanian dan Pangan 2020

Rencana Pengelolaan Daerah Aliran Sungai Terpadu (RPDAST) merupakan kewenangan BBWS Progo-Opak-Serang KEMENPUPR RI, dimana dokumen rencana tersebut sudah diinternalisasi ke dalam Rencana Tata Ruang Wilayah (RTRW) Kota Magelang Tahun 2011-2031 beserta Perda perubahannya. Termasuk diakomodir di Indikasi Program Utama yaitu dengan masuknya Program River Amenity Sungai Progo yang diatur dalam Perpres 79/2019. Setiap tahun Pemerintah Kota Magelang juga berkoordinasi mengirimkan matriks hasil evaluasi pengelolaan DAS Progo antara lain capaian pada luasan RTH Publik, pembuatan sumur resapan, biopori, sampai pengendalian sempadan sungai.

Jumlah Jaringan Informasi Sumber Daya Air sebagai pemenuhan sistem informasi sumber daya air yang sudah terpenuhi berupa:

1. optimalisasi pemanfaatan data dan informasi terkait Sumber Daya Air, termasuk Sistem Informasi Hidrologi, Hidrometeorologi, dan Hidrogeologi sudah digunakan dalam berbagai macam dokumen perencanaan daerah dan sektoral;
2. pengelolaan yang terintegrasi baik itu Sungai dan Irigasi sudah terpadu, termasuk pembagian peran yang jelas dan proporsional antarinstitusi dalam pengelolaannya;
3. beberapa hal yang masih kurang adalah pengaturan akses data, pengaturan alur data, pengaturan pemanfaatan data yang masih tersimpan dan diatur oleh di masing-masing institusi yang mempunyai wewenang antara lain data

mata air ada di PDAM, Data Sungai ada di BBWS, dan Data Irigasi ada di DINPUSDATARU Jateng dan DPUPR Kota Magelang.

F. Penataan Ruang

Berdasarkan Pasal 1 angka 9 Peraturan Pemerintah Nomor 21 Tahun 2021 tentang Penyelenggaraan Penataan Ruang, penyelenggaraan ruang adalah kegiatan yang meliputi pengaturan, pembinaan, pelaksanaan, dan pengawasan penataan ruang. Hingga akhir tahun 2020, Kota Magelang telah menyelesaikan revisi RTRW yang ditetapkan melalui Peraturan Daerah Kota Magelang Nomor 2 tahun 2020 tentang Perubahan Atas Peraturan Daerah Kota Magelang Nomor 4 tahun 2012 tentang Rencana Tata Ruang Wilayah Kota Magelang tahun 2011-2031.

Dokumen rencana rinci di Kota Magelang hingga akhir tahun 2020 masih belum tersedia. Dokumen RDTR Kota Magelang baru akan disusun pada tahun 2021 dengan target penyelesaian di tahun 2022. Sedangkan untuk dokumen RTBL kawasan strategis yang sudah disusun adalah RTBL Kawasan Lembah Tidar dan RTBL Kawasan Aloon-aloon tetapi belum ditetapkan sebagai produk hukum. Ke depan masih diperlukan penyusunan dokumen perencanaan RTBL kawasan strategis lainnya.

Peran serta masyarakat dalam pengawasan pemanfaatan ruang di Kota Magelang masih rendah, ditunjukkan dari laporan masyarakat yang hanya sebanyak 2 buah dalam setahun. Mayoritas kegiatan pengawasan pemanfatatan ruang dilakukan oleh petugas pemerintah dengan menerbitkan surat teguran (sebanyak 271 surat teguran diterbitkan pada tahun 2020). Saluran partisipasi masyarakat dalam wasmanru sudah dibuka melalui layanan telepon, whatsapp, website maupun melalui surat konvensional tetapi masih belum termanfaatkan dengan baik.

Persentase ruang terbuka hijau publik di Kota Magelang tahun 2020 belum memenuhi minimal yang dipersyaratkan dalam Undang-undang penataan ruang sebesar 20% dari total luas wilayah. Luasan RTH publik tahun 2020 hampir sama dengan tahun lalu, yaitu seluas 300,22 Ha atau 16 % dari luas wilayah, yang terdiri dari:

1. Taman Kota seluas 10,58 Ha;
2. Taman Kecamatan seluas 0,32 Ha;
3. Taman Kelurahan seluas 6,26 Ha
4. Pulau jalan dan median seluas 29,39 Ha;
5. Lapangan dan Olahraga seluas 52,75 Ha;
6. Kebun Raya Gunung Tidar seluas 68,22 Ha;
7. Taman Wisata Kyai Langgeng seluas 17,02 Ha
8. Jalur pejalan kaki seluas 77,07 Ha; dan
9. Makam seluas 38,61 Ha.

Urusan ini juga memiliki beberapa indikator yang mendukung pencapaian Target Pembangunan Berkelanjutan. Capaian indikator-indikator tersebut disajikan pada tabel berikut:

Tabel 2.56
Indikator TPB Urusan Pekerjaan Umum dan Penataan Ruang

Tujuan	Indikator Kinerja	Capaian 2019	Capaian 2020
Tujuan 6	Jumlah Rencana Pengelolaan Daerah Aliran Sungai Terpadu (RPDAST) yang diinternalisasi ke dalam Rencana Tata Ruang Wilayah (RTRW)	100%	100%
	Jumlah jaringan informasi sumber daya air yang dibentuk	80%	80%
Tujuan 9	Kondisi mantap jalan nasional	93,67%	93,67%

Sumber: Dinas Pekerjaan Umum dan Penataan Ruang Kota Magelang, 2020

Kondisi Mantap Jalan Nasional berupa jalan dengan status Arteri Primer dan Sekunder, Kolektor Primer dan Sekunder, dan Lokal Sekunder di Kota Magelang, adapun capaian kinerja keseluruhan diukur dari panjang jalan dalam kondisi baik dan sedang, yaitu capaian kinerja sebesar 94,63% atau sepanjang 112,535 Km dari total panjang 118,915 Km.

Dalam Pelaksanaan fungsi dan tugasnya beberapa upaya, inovasi baik berupa kegiatan, ataupun aplikasi teknologi informasi dalam urusan Pekerjaan Umum dan Penataan Ruang, berupa:

1. Penerapan Magelang Sejuta Bunga dalam *branding* kota secara signifikan mengarahkan penataan dan pemenuhan RTH;
2. IMB Ekspres dipilih sebagai terobosan baru dan inovatif sebagai bentuk pelayanan IMB yang lebih cepat, rapi, dan akuntabel dengan menyederhanakan proses Pelayanan dan Rekomendasi teknis dengan cara pendaftaran via telepon dan medsos/pemohon tidak perlu datang mendaftar ke kantor, survei bangunan, menggambar bangunan, membuat kajian teknis IMB, membuat Rekomtek IMB Ekspres semua difasilitasi oleh OPD sampai mengirim berkas ke DPMPTSP. Pemohon tinggal melakukan pembayaran retribusi dan pengambilan SK-IMB di DPMPTSP dengan fokus pada Masyarakat Berpenghasilan rendah/tidak mampu;
3. pengembangan sistem informasi keciptakaryaan, kebinamargaan, dan penataan ruang, melalui aplikasi WEB GIS dalam rangka updating data dan ketepatan penanganan skala prioritas;
4. Pembangunan infrastruktur drainase saluran di sepanjang jalan kota dengan menggunakan U-ditch yang terpadu dengan pengembangan sarana prasarana Telekomunikasi, Multimedia dan Informatika berupa *ducting* (saluran bawah) sehingga mudah dalam perawatan dan mendukung estetika kota.

2.1.4.1.4 Perumahan Rakyat dan Kawasan Permukiman

Tujuan nasional pengentasan permukiman kumuh adalah dengan mencapai 100 % pelayanan air bersih, 100 % pelayanan sanitasi dan 0 % kawasan kumuh. Sehingga masalah ketersediaan air minum yang layak, pemenuhan jamban keluarga/komunal serta perbaikan RTLH merupakan langkah strategis yang harus dipenuhi.

A. Luas Kawasan Kumuh

Indikator persentase jumlah kepala keluarga yang terlayani air minum, luasan kumuh dan rasio rumah tangga yang masih BABS merupakan capain indikator yang mendukung program 100-0-100. Meskipun 5 (lima) indikator ini capaian setiap tahun tidak sesuai target, tetapi optimis pada akhir tahun 2021 indikator ini akan tercapai. Luasan kawasan kumuh berdasarkan SK Kumuh nomor 050/280/112-310 tahun 2015 dengan luasan 121,17 Ha, kemudian diperbaharui lagi dengan SK Kumuh pada tahun 2018 nomor 050/10 B/112 tahun 2018 dengan luasan 67,41 Ha dari tahun ke tahun mengalami penurunan yang signifikan dan pada tahun 2020 luasan kumuh bisa terselesaikan mencapai target 0 %. Namun demikian berdasarkan SK Kumuh nomor 050/117/112 Tahun 2021 yang ditetapkan mengacu pada Permen PUPR nomor 14 tahun 2018, luasan kumuh pada tahun 2020 kembali meningkat menjadi 39,93%. Sedangkan layanan akses air minum dan layanan penanganan air limbah juga semakin meningkat.

Berikut data penanganan kumuh dari tahun 2016 sampai dengan tahun 2020 di Kota Magelang sebagai berikut :

Tabel 2.57
Rekapitulasi Luas Kawasan Permukiman Kumuh di Kota Magelang Tahun 2016-2020

No	KELURAHAN	LUASAN KAWASAN KUMUH				
		2016	2017	2018	2019	2020
1	Cacaban	5,61	2,81	1,34	1,12	6,5
2	Gelangan	5,55	5,28	1,06	0,92	7,46
3	Jurangombo Selatan	3,14	0,00	0,00	0,00	

No	KELURAHAN	LUASAN KAWASAN KUMUH				
		2016	2017	2018	2019	2020
4	Jurangombo Utara	2,45	1,40	1,10	0,00	3,05
5	Kedungsari	6,46	4,46	4,12	1,33	1,12
6	Kemirirejo	9,98	0,40	0,40	0,38	2,3
7	Kramat Selatan	4,60	4,37	4,37	0,37	
8	Kramat Utara	15,20	4,11	0,28	0,00	
9	Magelang	4,87	7,90	7,90	0,00	1,23
10	Magersari	4,59	0,19	0,19	0,00	2,99
11	Panjang	7,26	7,71	0,00	0,00	1,2
12	Potrobangsan	2,89	1,85	1,85	0,80	1,75
13	Rejowinangun Selatan	4,42	1,04	0,42	0,00	1,84
14	Rejowinangun Utara	12,12	10,90	4,79	1,29	2,56
15	Tidar Selatan	2,34	4,09	1,70	0,40	2,09
16	Tidar Utara	2,88	3,77	2,16	0,80	3,93
17	Wates	2,41	7,13	5,52	3,36	1,89
	TOTAL	**96,77**	**67,405**	**37,201**	**10,78**	**39,91**

Dinas Perumahan dan Kawasan Permukiman, 2021

B. Penyediaan Perumahan Bagi Masyarakat

Dalam pasal 54 Undang - Undang Nomor 1 Tahun 2011 tentang Perumahan dan Kawasan Permukiman menegaskan bahwa Pemerintah dan/atau pemerintah daerah wajib memberikan kemudahan pembangunan dan perolehan rumah bagi masyarakat berpenghasilan rendah (MBR) antara lain dapat berupa prasarana, sarana dan utilitas umum.

Demikian juga dalam Pasal 88 ayat (2) huruf f Undang-undang Nomor 20 Tahun 2011 tentang Rumah Susun menegaskan bahwa Pemerintahan dan/atau pemerintah daerah memberikan insentif kepada pelaku pembangunan rumah susun umum dan rumah susun khusus serta memberikan bantuan dan kemudahan bagi MBR berupa bantuan penyediaan prasarana, sarana dan utilitas umum.

Pemerintah Kota Magelang berkomitmen dalam penyediaan Perumahan dan Sarana Utilitas Umum dengan segala potensi dan keterbatasan sumber daya alam yang ada di Pemerintah Kota Magelang. Adapun data kebutuhan rumah tersedia dalam tabel berikut :

Tabel 2.58
Rekapitulasi Backlog Data dan RTLH Kota Magelang Tahun 2018

No	Kelurahan	Rumah Tangga	Data Rumah			Backlog Kepemilikan	Backlog Penghunian (Menumpang)	MBR (KK)
			Rumah	Rumah SHM	Rumah Sewa			
	MAGELANG UTARA							
1	KRAMAT UTARA	1.389	1.284	1.050	234	339	105	183
2	KRAMAT SELATAN	2.405	2.052	1.934	118	471	353	459

No	Kelurahan	Rumah Tangga	Data Rumah			Backlog Kepemilikan	Backlog Penghunian (Menumpang)	MBR (KK)
			Rumah	Rumah SHM	Rumah Sewa			
3	POTROBANGSAN	2.322	2.005	1.615	390	707	317	89
4	KEDUNGSARI	2.067	1.773	1.439	334	628	294	47
5	WATES	2.521	2.166	1.704	462	817	355	365
	SUB TOTAL	**10.704**	**9.280**	**7.742**	**1.538**	**2.962**	**1.424**	**1.143**
	MAGELANG TENGAH							
6	MAGELANG	2.169	1.708	1.494	214	675	461	595
7	CACABAN	2.059	1.724	1.415	309	644	335	595
8	KEMIRIREJO	1.170	1.040	884	156	286	132	396
9	GELANGAN	2.024	1.910	1.196	714	828	215	564
10	PANJANG	1.589	1.342	1.024	318	565	247	692
11	REJOWINANGUN UTARA	3.122	2.579	2.110	469	1012	543	1.070
	SUB TOTAL	**12.133**	**10.303**	**8123**	**2.180**	**4.010**	**1.933**	**3.912**
	MAGELANG SELATAN							
12	REJOWINANGUN SELATAN	2.253	1.738	1.400	338	853	515	956
13	TIDAR UTARA	1.995	1.605	1.434	171	561	390	665
14	TIDAR SELATAN	1.122	1.088	942	146	180	34	363
15	MAGERSARI	1.962	1.659	1.409	250	553	303	735
16	JURANGOMBO UTARA	1.085	894	803	91	282	191	364
17	JURANGOMBO SELATAN	1.826	1.643	1.466	177	360	183	235
	SUB TOTAL	**10.243**	**8.627**	**7.454**	**1.173**	**2.789**	**1.616**	**3.318**
TOTAL		**33.080**	**28.210**	**23.319**	**4.891**	**9.761**	**4.973**	**8.373**

Dinas Perumahan dan Kawasan Permukiman, 2021

Dari data tersebut bisa dilihat bahwa kebutuhan penyediaan perumahan di Kota Magelang masih sangat tinggi. Ini berarti masih banyak penduduk Kota Magelang yang masih menumpang.

C. Persentase Rumah Tangga yang menggunakan air minum

Sumber air bersih bagi pemenuhan kebutuhan masyarakat Kota Magelang secara garis besar dapat dibagi menjadi 2 yaitu sumur air bersih dan air bersih perpipaan yang dikelola oleh PDAM Kota Magelang. Sebagian besar kebutuhan air bersih penduduk sudah dapat dilayani melalui jaringan perpipaan yang telah menjangkau hampir di seluruh wilayah Kota Magelang. Sistem jaringan air bersih di Kota Magelang terbagi menjadi sistem perpipaan dan sumur air dalam. Berikut tabel pemakaian air minum Kota Magelang:

Tabel 2.59
Jumlah Rumah Tangga dan Prosentase RT yang Menggunakan Air Bersih di Kota Magelang Tahun 2016-2020

	2016	2017	2018	2019	2020
Jumlah Pelanggan Air Minum	25.103	26.252	27.300	27.661	27.694
Total Pemakaian Air (m^3)	7.606.319	7.633.558	7.851.440	7.700.534	7.794.958
Jumlah Rumah Tangga	43.026	42.997	43.247	43.720	43.610
Prosentase Rumah Tangga menggunakan air bersih (Pelanggan PDAM Kota Magelang)	58,34%	61,06%	63,13%	63,26%	64,00%

Dinas Perumahan dan Kawasan Permukiman, 2021

Selain Penyediaan air bersih dengan sistem perpipaan, di Kota Magelang juga masih terdapat masyarakat yang menggunakan sistem penyediaan air bersih melalui sumur air tanah. Sebagian memanfaatkan mata air baik yang diambil dari sumur maupun dari sumber-sumber mata air lainnya. Beberapa upaya pengembangan sistem jaringan air bersih antara lain sebagai berikut : pengoptimalan sumber mata air yang sudah ada, revitaliasasi jaringan air bersih dan penyediaan sumber pengaliran air bersih komunal seperti hydrant pada pusat-pusat kegiatan dan permukiman. Dari segi kesehatan penggunaan sumur gali ini kurang baik bila cara pembuatannya tidak benar-benar diperhatikan, tetapi untuk memperkecil kemungkinan terjadinya pencemaran dapat diupayakan pencegahan.

D. Persentase sanitasi Layak

Pengelolaan air bersih dan sanitasi mempengaruhi tingkat kesehatan masyarakat, karena terjaganya kualitas air dan masyarakat yang memiliki sanitasi layak merupakan salah satu indikator dalam tujuan pembangunan berkelanjutan. Berikut tabel persentase rumah tangga yang memiliki akses terhadap sanitasi layak sebagai berikut:

Tabel 2.60
Jumlah Persentase Rumah Tangga yang Memiliki Akses Sanitasi Layak Kota Magelang Tahun 2016-2020

	2016	2017	2018	2019	2020
Persentase rumah tangga yang memiliki akses terhadap layanan sanitasi layak	87,55	65,19	93,34	97,18	97,80
Jumlah desa/kelurahan yang melaksanakan sanitasi total Berbasis Masyarakat (STBM)	-	17,00	17,00	17,00	17,00

Dinas Perumahan dan Kawasan Permukiman, 2021

E. Rumah Tidak Layak Huni

Bantuan rumah tidak layak huni diperuntukkan bagi masyarakat berpenghasilan rendah yang sudah terdaftar dalam data terpadu dan telah diverifikasi oleh Kementerian Sosial. Masyarakat berpenghasilan rendah tersebut diajukan oleh RT, RW hingga kecamatan dan diverifikasi dan disurvey oleh tim pendukung. Bantuan ini bertujuan untuk mendorong dan meningkatkan keswadayaan dalam peningkatan kualitas rumah dan pembangunan rumah beserta prasarana, sarana dan utilitas umum. Program rumah tidak layak huni dilakukan dengan anggaran dari berbagai pihak antara lain dari DAK, Banprop dan CSR. Berikut data penanganan rumah tidak layak huni dengan anggaran dari beberapa pihak:

Tabel 2.61
Penanganan Rumah Tidak Layak Huni Kota Magelang

NO.	KELURAHAN	RTLH TAHUN 2015	TAHUN 2017		TAHUN 2018		TAHUN 2019		TAHUN 2020		
			DAK	PROPINSI	DAK	BSPS	DAK (FLAG 1)	BSPS	DAK	CSR	BSPS PROPINSI
			Realisasi Lapangan	Realisasi Lapangan	Realisasi Lapangan	Realisasi Lapangan	Realisasi Lapangan	Realisasi Lapangan	Realisasi Lapangan	Realisasi Lapangan	Realisasi Lapangan
		Unit	Unit	Unit	Unit	Unit	Unit	Unit	Unit	Unit	
1	CACABAN	573	31	0	12	25	24	30		15	
2	GELANGAN	160	12	0	7	19		30			
3	JURANGOMBO SELATAN	279	13	0	6	11		30			
4	JURANGOMBO UTARA	98	10	0	9	14		30			
5	KEDUNGSARI	281	7	11	4	30		30			
6	KEMIRIREJO	276	4	0	4	19		30			28
7	KRAMAT SELATAN	240	12	6	7	20	19		15	17	
8	KRAMAT UTARA	64	3	0	4	20	1		15	19	
9	MAGELANG	138	12	0	17	26		30			16
10	MAGERSARI	308	0	12	0	30	5		15	12	
11	PANJANG	258	0	40	5	20		30			31
12	POTROBANGSAN	123	20	38	3	20	15		15	3	
13	REJOWINANGUN SELATAN	288	8	48	0	20	12		12	11	
14	REJOWINANGUN UTARA	647	0	77	0	20	8	30	13	15	
15	TIDAR SELATAN	223	9	0	15	27		30			
16	TIDAR UTARA	489	0	75	3	30		30			
17	WATES	262	0	52	5	15		30			25
JUMLAH		**4.707**	**141**	**359**	**101**	**366**	**84**	**360**	**85**	**92**	**100**

Dinas Perumahan dan Kawasan Permukiman, 2021

Anggaran penanganan rumah tidak layak huni mengalami peningkatan setiap tahunnya. Tahun 2020, anggaran untuk setiap rumah sebesar Rp 17.500.000, dari sumber DAK dan BSPS. Sampai akhir tahun 2020 jumlah rumah tidak layak huni yang belum mendapat bantuan sebanyak 3.019 rumah.

Persentase Rumah Tangga Layak Huni capaiannya baru 8,8%. Adapun yang menjadi permasalahan hambatan dan kendala Dinas Perumahan dan Kawasan Permukiman dalam mencapai target yang diharapkan antara lain :

a. Terdapat titik atau lokasi yang tidak dapat terjangkau dalam optimalisasi rumah layak huni, hal ini dikarenakan rumah tidak layak huni tersebut berada pada kawasan squatter, dimana salah satu persyaratan utama dalam kegiatan ini adalah adanya kepastian hukum dalam kepemilikan tanah dan rumah atau aset yang dimaksud.
b. Kendala lain yang dihadapi pada wilayah di luar kawasan squatter masih terdapat Rumah Tidak Layak Huni dengan penghuni rumah bukan sebagai pemegang atas Hak Milik Tanah atau Bangunan (Rumah)/ bukan merupakan aset pribadi penghuni, banyak diantaranya sebagai penghuni tidak tetap atau penyewa rumah.
c. Dalam hal penerima bantuan rumah layak huni, hanya diberikan pada penerima terdata dalam basis data terpadu yang telah diverifikasi oleh Kementerian Sosial. Rumah yang masih dalam kondisi tidak layak huni tidak bisa secara

langsung menjadi calon penerima bantuan. Tetapi melalui usulan yang diajukan RT, RW, hingga kecamatan kepada tim pendukung dengan melakukan survey dan akan diverifikasi sebelumnya. Bantuan ini juga hanya diberikan pada calon penerima bantuan yang bukan merupakan penerima bantuan sosial lainnya. Hal ini menyebabkan terbatasnya para calon penerima bantuan. Sehingga dalam kondisi tersebut masih diperlukan kajian dan tinjauan lebih lanjut yang tidak hanya melalui Dinas Perumahan dan Kawasan Permukiman namun juga oleh berbagai pihak dalam mengatasi masalah ini, demi tercapainya hunian yang layak dan aman bagi masyarakat kota Magelang

d. Sampai dengan tahun 2020, dinas perumahan dan permukiman telah menangani sebanyak 1.688 unit rumah. Berasal dari anggaran DAK, APBN lewat kementerian PUPR dan CSR Bank Pembangunan Jawa Tengah.

e. Adapun penanganan RTLH yang saat ini belum terselesaikan adalah RTLH yang tidak memiliki kriteria untuk menerima bantuan dari dana pemerintah. Sebagian besar dari rumah ini berdiri di lahan pemerintah dan lahan PJKA, sedangkan alasan lain biasanya karena status tanah tidak jelas atau sewa, belum menikah dan atau sudah pernah mendapat bantuan tetapi sudah rusak kembali.

Dalam upaya pemenuhan Tujuan Pembangunan Berkelanjutan yang berkaitan dengan Urusan Perumahan Rakyat dan Kawasan Permukiman, terdapat beberapa indikator yang diukur kinerjanya yaitu:

Tabel 2.62
Indikator TPB Urusan Perumahan Rakyat dan Kawasan Permukiman

Tujuan	Indikator Kinerja	Realisasi					
		2015	2016	2017	2018	2019	2020
Tujuan 1	Persentase rumah tangga yang memiliki akses terhadap layanan sanitasi layak dan berkelanjutan.		88	65.19	93.34	97,18	97,80
Tujuan 1	Persentase rumah tangga yang memiliki akses terhadap layanan sumber air minum layak.		81,07	87,88	93,78	96,05	96,61
Tujuan 6	Jumlah infrastruktur air limbah dengan sistem terpusat skala kota, kawasan dan komunal.			37	145	265	305
Tujuan 6	Proporsi rumah tangga yang terlayani sistem pengelolaan air limbah terpusat		6,41	19,13	3,87	11,8%	12.42%
Tujuan 6	Jumlah Kab/Kota yang ditingkatkan kualitas pengelolaan lumpur tinja perkotaan dan dilakukan pembangunan Instalasi Pengelolaan Lumpur Tinja (IPLT)		1	1	1	1	1
Tujuan 6	Proporsi rumah tangga yang terlayani sistem pengelolaan lumpur tinja.		N/A	N/A	N/A	0,52	0,64
Tujuan 11	Proporsi rumah tangga yang memiliki akses terhadap hunian yang layak dan terjangkau		95,8	97,51		88,99	90.14%

Sumber: Dinas Perumahan dan Permukiman Kota Magelang, 2020

Berdasarkan capaian indikator Tujuan Pembangunan Berkelanjutan di Kota Magelang sampai dengan tahun 2020, belum mencapai sesuai dengan target yang telah ditetapkan yaitu untuk mendukung akses 100-0-100 yang direncanakan sesuai dengan target nasional.

Selain mendukung Tujuan Pembangunan Berkelanjutan, penyelenggaraan Urusan Perumahan Rakyat dan Kawasan Permukiman juga harus mencapai Standar Pelayanan Minimal seperti pada Tabel berikut:

Tabel 2.63
Indikator SPM Urusan Perumahan Rakyat dan Kawasan Permukiman

No	Jenis Pelayanan Dasar	Indikator Pencapaian	Realisasi				
			2016	2017	2018	2019	2020
1	Penyediaan dan rehabilitasi rumah yang layak huni bagi korban bencana kab/kota	Jumlah warga negara korban bencana yang memperoleh rumah layak huni	0	0	0	0	0
2	Fasilitasi penyediaan rumah yang layak huni bagi masyarakat yang terkena relokasi program Pemerintah Daerah Kabupaten/Kota	Jumlah warga negara yang terkena relokasi akibat program oleh fasilitasi penyediaan rumah yang Pemerintah daerah Kabupaten/Kota yang memperlayak huni	0	0	0	0	100%

Sumber: Dinas Perumahan dan Permukiman Kota Magelang, 2020

Berbagai upaya yang dilaksanakan oleh Pemerintah Kota Magelang untuk mendukung pencapaian indikator tersebut antara lain dengan bekerjasama dengan:

1. KOTAKU
2. USAID IUWASH PLUS
3. Dunia usaha, seperti kredit sanitasi di Bank Magelang,
4. Berbagai organisasi masyarakat,
5. Forum CSR *(Corporate Social Responsibility)*
6. OPD terkait
7. Dan mitra lainnya dalam upaya mendukung akses 100-0-100

Untuk capaian kinerja sampai pada akhir tahun 2020 tidak begitu signifikan, dikarenakan dengan adanya pandemi covid 19 banyak program kegiatan yang mendukung pencapaian indikator tersebut terkendala dalam pelaksanaannya baik secara teknis pelaksanaan maupun secara anggaran.

2.1.4.1.5 Ketentraman, Ketertiban Umum dan Perlindungan Masyarakat

Gambaran penyelenggaraan urusan ketentraman, ketertiban umum dan perlindungan masyarakat di Kota Magelang selama 5 tahun terakhir adalah sebagai berikut:

Tabel 2.64
Kinerja Makro Urusan Ketentraman, Ketertiban Umum dan Perlindungan Masyarakat Kota Magelang

No	Indikator	2016	2017	2018	2019	2020
1	Cakupan masyarakat yang paham mitigasi bencana	3,09%	4,92%	7,27%	7,38%	7,70%
2	Cakupan pembentukan rintisan kelurahan tangguh bencana	0%	5,88%	11,76%	23,53%	23,53%
3	Prosentase penurunan penyakit masyarakat	N/A	1,06%	3,18%	4,74%	31,03%
4	Angka kriminalitas	14,02%	13,31%	11,77%	10,90%	10,47%
5	Angka kriminalitas yang tertangani	9,8%	9,7%	8,85%	8,21%	7,73%
6	Persentase penurunan kasus narkoba	3%	6%	3%	3%	28,57%
7	Tingkat Kerukunan hidup umat antar suku, adat, ras dan agama	100%	100%	100%	100%	100%

No	Indikator	2016	2017	2018	2019	2020
8	Rasio tempat ibadah per satuan penduduk	3,06	3,22	3,31	3.31	3,35%
9	Ketersediaan kelembagaan pusat-pusat keagamaan (*religious centre*)	0	0	1	1	1

Sumber : Kantor Satpol PP dan Kesbangpol Kota Magelang, 2020

Tabel diatas memperlihatkan gambaran kinerja urusan tramtibumlinmas di Kota Magelang yang bervariasi. Rincian gambaran pada aspek stabilitas daerah adalah:

a. Trend angka kriminalitas menurun dari 14,02% pada tahun 2016 menjadi 10,47% pada tahun 2020, akan tetapi angka kriminalitas yang tertangani juga menurun.
b. Pada aspek stabilitas daerah, data tabel di atas menunjukkan gambaran kinerja indikator urusan ketentraman masyarakat, ketertiban umum dan perlindungan masyarakat di Kota Magelang menunjukkan tren yang beragam. Pada aspek kebencanaan secara umum kondisi di Kota Magelang mengalami tren positif dari 2016 – 2020. Sedangkan jika dilihat dari kondusifitas daerah, mayoritas kecenderungannya juga positif kecuali angka kriminalitas tertangani yang terus menurun dari tahun ke tahun.
c. Cakupan Masyarakat yang paham mitigasi bencana meningkat menjadi 7,70% pada tahun 2020, sementara itu cakupan pembentukan rintisan kelurahan Tangguh bencana mengalami peningkatan menjadi 23,53% pada tahun 2019 dan 2020.

A. Penanggulangan Bencana

Saat ini Kota Magelang telah mengalami peningkatan jumlah dokumen mitigasi bencana dari 2 buah pada tahun 2018 menjadi 4 pada tahun 2020, selain itu jumlah masyarakat tanggap bencana juga mengalami peningkatan dari 46335 pada tahun 2016 menjadi 52728 pada tahun 2020, akan tetapi jumlah ini pada dasarnya hanya 23% dari total penduduk Kota Magelang. Oleh karena itu memerlukan upaya Pemerintah untuk meningkatkan jumlah 23% menjadi 100%. Disamping itu juga, dari 17 kelurahan yang ada di Kota Magelang saat ini baru 4 Kelurahan yang masuk dalam kategori Kelurahan Tangguh Bencana.

Tabel 2.65
Kondisi Penanggulangan Bencana Kota Magelang Tahun 2016-2020

No	Uraian	2016	2017	2018	2019	2020
1	Jumlah dokumen mitigasi bencana	NA	NA	2	4	4
2	Jumlah masyarakat tanggap bencana	46.335	49.103	52.203	52.403	52.728
3	Jumlah kelurahan tangguh bencana	NA	1	2	4	4

Sumber: Satpol PP Kota Magelang, 2021

B. Kondusifitas Daerah

Kondusifitas daerah dipengaruhi oleh beberapa komponen. Penyakit masyarakat sebagai salah satu unsur pembentuk kondusifitas daerah mengalami penurunan yang signifikan, dari 261 kasus di tahun 2019 menjadi 180 kasus pada 2020 (turun 31,03%). Kasus narkoba di Kota Magelang juga mengalami penurunan dari 35 kasus di tahun 2019 menjadi 25 kasus di tahun 2020 (turun 28,57%). Hal ini sejalan dengan penurunan angka kriminalitas yang turun dari 142 kasus di tahun 2019 menjadi 134 kasus pada tahun 2020. Namun demikian, penurunan angka kriminalitas ini belum diiringi dengan peningkatan angka kriminalitas yang tertangani. Tren penanganan angka kriminalitas terus menurun dari 9,8% pada tahun 2016 menjadi 7,73% pada tahun 2020.

Tabel 2.66
Kondusivitas Daerah Kota Magelang Tahun 2016-2020

No	Uraian	2016	2017	2018	2019	2020
1	Angka kriminalitas	170	162	153	142	134
2	Angka kriminalitas yang tertangani (jumlah)	120	118	115	107	99
	Angka kriminalitas yang tertangani (%)	70,59	72,84	75,16	75,35	73,88
3	Jumlah demo/unjuk rasa	13	6	2	13	5
4	Jumlah penyakit masyarakat	283	280	273	261	180
5	Jumlah konflik sara/konflik sosial	0	0	0	0	0
6	Jumlah kasus narkoba	20	30	33	35	25
7	Jumlah petugas satpol PP	60	65	101	218	215
8	Jumlah siskamling aktif	178	182	191	252	94
9	Jumlah linmas	680	733	803	1027	1027

Sumber: Satpol PP dan Badan Kesatuan Bangsa dan Politik Kota Magelang, 2021

Faktor lain yang mempengaruhi kondusifitas daerah adalah kejadian unjuk rasa dan pertikaian antar warga. Demo atau unjuk rasa yang terjadi di Kota Magelang bervariasi dari beberapa komponen masyarakat dengan jumlah kejadian sebanyak 16 (tahun 2016), 10 (tahun 2017), 2 (tahun 2018), dan 13 kejadian pada 2019. Pertikaian antar warga juga terjadi dengan jumlah 7 insiden pada 2016, 3 insiden pada 2017, 6 insiden pada 2018 dan 6 insiden pada 2019. Pertikaian yang selama ini terjadi bukan antar etnis dan agama namun antar kampung atau tawuran pelajar. Tingkat kerukunan umat beragama di Kota Magelang terjalin dengan baik dengan menerapkan prinsip-prinsip toleransi dalam kehidupan bermasyarakat. Data-data di atas memperlihatkan bahwa kondisi kondusivitas di Kota Magelang sudah baik namun masih perlu ditingkatkan untuk mendukung peran Kota Magelang sebagai kota jasa bagi wilayah sekitarnya.

C. Partisipasi Politik Masyarakat

Gambaran kehidupan berdemokrasi di Kota Magelang ditunjukkan dengan partisipasi politik dalam gambar berikut ini.

Gambar 2.21
Partisipasi Politik Masyarakat Kota Magelang

Tingkat partisipasi pemilih masyarakat Kota Magelang dalam Pileg dan Pilpres tahun 2019 sebesar 86,90% merupakan tingkat partisipasi tertinggi dalam penyelenggaraan pesta demokrasi pada kurun waktu lima tahun terakhir. Partisipasi pemilih pada Pilkada Kota Magelang tahun 2020 sebesar 77,41% menempati posisi kedua, sedikit lebih tinggi dibandingkan dalam Pilkada Gubernur dan Wakil Gubernur Jawa Tengah 2018 sebesar 76,10%. Kondisi ini menggambarkan pendidikan politik perlu terus dilakukan bagi masyarakat Kota Magelang.

D. Keterlibatan Masyarakat dalam Kamtramtibumlinmas

Keterlibatan masyarakat dalam penyelenggaraan ketentraman, ketertiban umum dan perlindungan masyarakat merupakan salah satu wujud dari pemberdayaan. Pelibatan masyarakat ini dilakukan antara lain melalui pengoptimalan peran Linmas dan Siskamling. Cakupan linmas per 10.000 penduduk di Kota Magelang menunjukkan kecenderungan positif, dengan nilai rasio 51,26 (tahun 2016), 56,02(tahun 2017), 61,77 (tahun 2018), 78,83 (tahun 2109), dan 80,22 pada (tahun 2020). Peran serta masyarakat dalam urusan ini juga ditunjukkan dari siskamling aktif pada tahun 2020 sebanyak 94 dari total 195 siskamling yang ada.

Gambar 2.22
Jumlah Linmas yang Mendapat Peningkatan Kompetensi

Diagram di atas menunjukkan bahwa peningkatan kompetensi SDM linmas masih diperlukan untuk meningkatkan peran serta masyarakat dalam kamtramtibumlinmas. Hingga tahun 2020 anggota linmas yang mendapatkan peningkatan kapasitas baru sejumlah 361 dari total 1,027 orang.

Urusan ketentraman, ketertiban umum dan perlindungan masyarakat juga mengemban amanat untuk pencapaian tujuan pembangunan berkelanjutan dengan indikator pada Tabel berikut.

Tabel 2.67
Indikator TPB Urusan Ketentraman, Ketertiban Umum dan Perlindungan Masyarakat

Tujuan	Indikator Kinerja	Capaian Tahun				
		2016	2017	2018	2019	2020
Tujuan 1	1.5.1* Jumlah korban meninggal, hilang, dan terkena dampak bencana per 100.000 orang	72,55	27,94	8,2	15,54	19,63
	1.5.1.(a) Jumlah lokasi penguatan pengurangan risiko bencana daerah	0	1	2	4	4

Tujuan	Indikator Kinerja	Capaian Tahun				
		2016	2017	2018	2019	2020
	1.5.1.(b) Pemenuhan kebutuhan dasar korban bencana sosial	N/A	N/A	N/A	N/A	N/A
	1.5.1.(c) Pendampingan psikososial korban bencana sosial	N/A	N/A	N/A	N/A	N/A
	1.5.1.(d) Jumlah daerah bencana alam/bencana sosial yang mendapat pendidikan layanan khusus	N/A	N/A	N/A	N/A	N/A
	1.5.1.(e) Indeks risiko bencana pada pusat-pusat pertumbuhan yang berisiko tinggi	108 (sedang)	108 (sedang)	108 (sedang)	75,6 (rendah)	NA
	1.5.2.(a) Jumlah kerugian ekonomi langsung akibat bencana	1.179.683.647	663.200.000	190.500.000	84.000.000	347.500.000
	1.5.3* Dokumen strategi pengurangan risiko bencana (PRB) tingkat nasional dan daerah	0	0	2	4	4
Tujuan 3	3.5.1.(e) Prevalensi penyalahgunaan narkoba	20	30	33	35	20
Tujuan 11	11.5.1* Jumlah korban meninggal, hilang dan terkena dampak bencana per 100.000 orang	72,55	27,94	8,2	15,54	19,63
	11.5.1.(a) Indeks risiko bencana pada pusat-pusat pertumbuhan yang berisiko tinggi	108	108	108	75,6	NA
	11.5.1.(b) Jumlah kelurahan Tangguh bencana	0	1	2	4	4
	11.5.1.(c) Jumlah sistem peringatan dini cuaca dan iklim serta kebencanaan	0	0	2	4	4
	11.5.2.(a) Jumlah kerugian ekonomi langsung akibat bencana	1.179.683.647	663.200.000	190.500.000	84.000.000	347.500.000
	11.b.1* Proporsi pemerintah kota yang memiliki dokumen strategi pengurangan risiko bencana.	Belum	Punya	Punya	Punya	Punya
	11.b.2* Dokumen strategi pengurangan risiko bencana (PRB) tingkat daerah	0	0	2	4	4

Sumber : Kantor Satpol PP dan Kesbangpol Kota Magelang, 2020

Pencapaian tujuan pembangunan berkelanjutan pada urusan ketentraman, ketertiban umum dan perlindungan masyarakat masuk ke dalam pilar sosial dan pilar lingkungan. Terdapat 16 indikator yang harus diampu namun baru 13 indikator yang tersedia data capaiannya. Sebanyak 3 indikator terkait penanganan korban bencana sosial belum tersedia datanya. Hal ini terjadi karena belum adanya kesamaan persepsi dalam penanganan korban bencana. Dinas Sosial selaku OPD pengampu urusan kebencanaan pada tahap penanganan korban baru sebatas menangani korban bencana pada saat dan sesudah tanggap darurat bencana daerah sesuai Peraturan Menteri Sosial RI Nomor 9 tahun 2018 tentang Standar Teknis Pelayanan Minimal Bidang Sosial di Daerah Provinsi dan di Daerah Kabupaten/Kota, sedangkan bencana yang terjadi di Kota Magelang dikategorikan sebagai insiden atau kejadian yang belum ditetapkan tanggap darurat. Indikator yang masih memerlukan perhatian untuk ditingkatkan adalah jumlah kelurahan tangguh bencana yang terbentuk baru sebanyak 4 kelurahan (23,53% dari cakupan 17 kelurahan yang ada di Kota Magelang).

Ketersediaan dokumen strategi PRB dan sistem peringatan dini kebencanaan juga masih perlu ditingkatkan. Hingga tahun 2020 ketersediaan dokumen strategi PRB baru sebanyak 4 dokumen mencakup bencana angin puting beliung, bencana tanah longsor, bencana banjir, dan bencana gunung berapi.

Urusan ketentraman, ketertiban umum dan perlindungan masyarakat juga mengampu amanat pelaksanaan Standar Pelayanan Minimal yang dapat dicermati dalam tabel berikut:

Tabel 2.68
Indikator SPM Urusan Ketentraman, Ketertiban Umum dan Perlindungan Masyarakat

No	Jenis Pelayanan Dasar	Indikator	Realisasi Pencapaian SPM Tahun 2019	Realisasi Pencapaian SPM Tahun 2020
1.	Pelayanan ketentraman dan ketertiban umum	Jumlah warga negara yang memperoleh layanan akibat dari	100%	100%

No	Jenis Pelayanan Dasar	Indikator	Realisasi Pencapaian SPM Tahun 2019	Realisasi Pencapaian SPM Tahun 2020
		penegakan hukum perda dan perkada		
2.	Pelayanan informasi rawan bencana	Jumlah warga negara yang memperoleh layanan informasi rawan bencana	100%	100%
3.	Pelayanan pencegahan dan kesiapsiagaan terhadap bencana	Jumlah warga negara yang memperoleh layanan pencegahan dan kesiapsiagaan terhadap bencana	100%	100%
4.	Pelayanan penyelamatan dan evakuasi korban bencana	Jumlah warga negara yang memperoleh layanan penyelamatan dan evakuasi korban bencana	100%	100%
5.	Pelayanan penyelamatan dan evakuasi korban kebakaran	Jumlah warga negara yang memperoleh layanan penyelamatan dan evakuasi korban kebakaran	100%	100%

Sumber : Satpol PP dan Kesbangpol Kota Magelang, 2020

Seluruh SPM urusan ketentraman, ketertiban umum dan perlindungan masyarakat sudah dilaksanakan dengan baik di Kota Magelang. Target tahunan dalam pencapaian SPM tersebut dapat terealisasi seratus persen. Rincian capaian pada tahun 2020 adalah:

1. Jumlah warga negara yang memperoleh layanan akibat penegakan hukum Perda dan Perkada sebanyak 1.101 orang,
2. Jumlah warga negara yang memperoleh layanan informasi rawan bencana sebanyak 9.863 orang,
3. Jumlah warga negara yang memperoleh layanan pencegahan dan kesiapsiagaan terhadap bencana sebanyak 270 orang,
4. Jumlah warga negara yang memperoleh layanan penyelamatan dan evakuasi korban bencana sebanyak 1 orang, dan
5. Jumlah warga negara yang memperoleh layanan penyelamatan dan evakuasi korban kebakaran sebanyak 17 orang.

2.1.4.1.6 Sosial

Pembangunan pada Urusan Sosial ditujukan dalam rangka menekan angka kemiskinan. Angka Kemiskinan Kota Magelang terus mengalami penurunan, dari 8,79 % di tahun 2016 menjadi 7,46% di tahun 2019 yang merupakan rangking ke-8 dari kab/kota di Provinsi Jawa Tengah. Namun karena dampak pandemic COVID-19 angkanya meningkat di tahun 2020 menjadi 7,58% menempati rangking ke-7 dari kab/kota di Provinsi Jawa Tengah. Beberapa upaya yang dilakukan dalam pembangunan di Bidang Sosial diantaranya melalui pemberdayaan Fakir Miskin dan Penyandang Masalah Kesejahteraan Sosial (PMKS), penguatan kapasitas Potensi dan Sumber Kesejahteraan Sosial (PSKS), serta pembinaan, pendidikan dan pelatihan bagi penyandang disabilitas dan eks trauma.

Capaian indikator di bidang sosial dapat digambarkan melalui persentase penurunan PMKS. Pada tahun 2016 persentase penurunan PMKS yang hanya 2% meningkat menjadi 13,24% pada tahun 2019. Perlu menjadi perhatian bahwa pada tahun 2020 ini terjadi penambahan jumlah PMKS secara signifikan yaitu menjadi 11.898 orang dari 7.305 pada tahun 2019. Klaster fakir miskin berdasarkan verifikasi dan validasi DTKS terbaru pada bulan November 2020 sebesar 10.219

orang. Meskipun demikian, kondisi ini memperlihatkan bahwa angka kemiskinan mikro semakin mendekati angka kemiskinan makro yang berjumlah 9.270 orang. Hal ini menunjukkan bahwa validitas data kemiskinan semakin mengalami perbaikan dan mendekati kondisi yang sesungguhnya.

Perkembangan jumlah PMKS di Kota Magelang hingga tahun 2020 terlihat pada gambar di bawah ini.

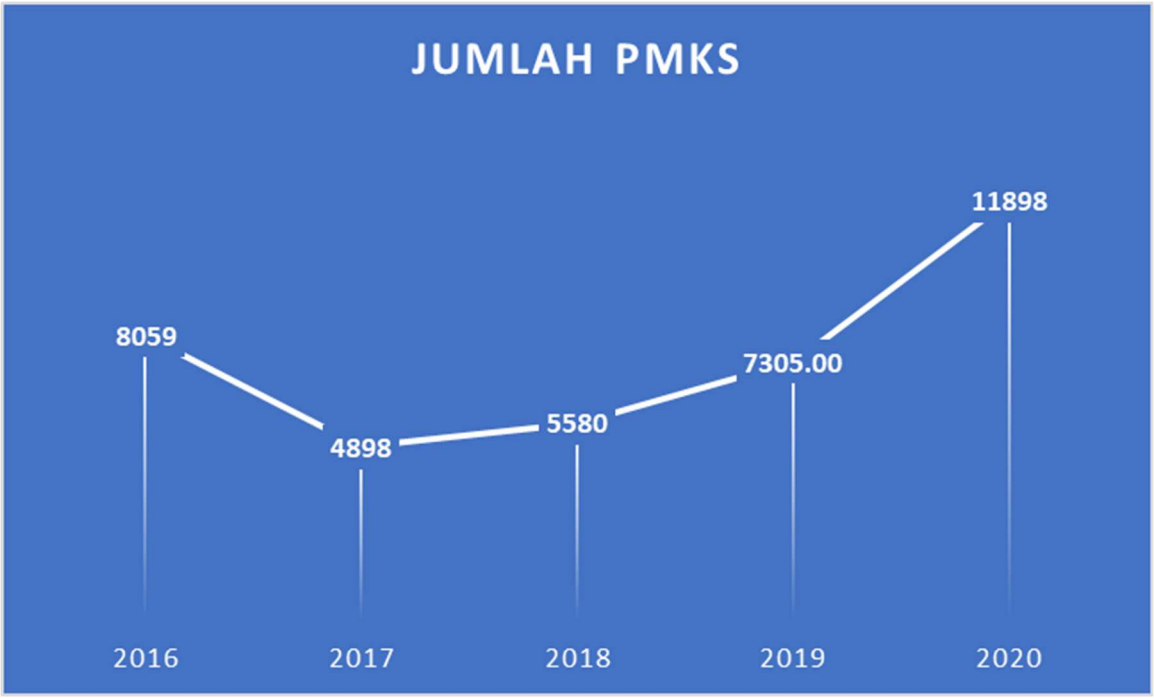

Sumber: Dinas Sosial, 2020

Gambar 2.23
Jumlah PMKS

Menghadapi kondisi demikian, pemerintah Kota Magelang melaksanakan Strategi Penanggulangan Covid-19 yaitu dengan:

1. Penguatan kelembagaan dan penyediaan anggaran yang memadai
2. Penguatan kolaborasi antar pihak
3. Pencegahan penyebaran Covid-19 dan peningkatan edukasi masyarakat
4. Pemberian bantuan sosial-ekonomi
5. Peningkatan komunikasi, up-date informasi dan inovasi
6. Penyiapan memasuki tatanan normal baru produktif dan aman Covid-19

Kondisi ini diharapkan akan mengalami perbaikan sampai dengan periode akhir RPJMD 2016-2021.

Indikator sosial dalam Tujuan Pembangunan Berkelanjutan untuk urusan ini tergambar dalam capaian indikator pada tabel berikut.

Tabel 2.69
Capaian Indikator TPB Urusan Sosial

Tujuan	Indikator Kinerja	Capaian				
		2016	2017	2018	2019	2020
Tujuan 1	Persentase penyandang disabilitas yang miskin dan rentan yang terpenuhi hak dasarnya dan inklusivitas	5,71	19,53	30,89	40,74%	53.91%
	Jumlah rumah tangga yang mendapatkan bantuan bersyarat/ Program Keluarga Harapan	2000	1941	2882	2.882	3.430

Tujuan	Indikator Kinerja	Capaian				
		2016	2017	2018	2019	2020
	Persentase rumah tangga miskin dan rentan yang sumber penerangan utamanya listrik baik dari PLN dan bukan PLN.	100	100	100	100	100
Tujuan 3	Jumlah yang mengakses layanan pasca rehabilitasi	NA	NA	NA	11	9
	Jumlah korban penyalahgunaan NAPZA yang mendapatkan rehabilitasi sosial di dalam panti sesuai standar pelayanan	NA	NA	NA	11	9

Sumber: Dinas Sosial, 2021

Capaian indikator TPB urusan sosial menunjukkan tren positif setiap tahunnya, diharapkan akan selalu meningkat pada tahun-tahun selanjutnya dan mempertahankan capaian yang telah mencapai target yang ditetapkan.

Standar Pelayanan Minimal yang harus dilaksanakan pada penyelenggaraan urusan ini ditampilkan pada Tabel berikut ini.

Tabel 2.70
Indikator SPM Urusan Sosial

No	Jenis Pelayanan Dasar	Indikator	Target	Capaian 2019	Capaian 2020
1.	Rehabilitasi sosial dasar penyandang disabilitas terlantar di luar panti	Jumlah Warga Negara penyandang disabilitas yang memperoleh rehabilitasi sosial di luar panti	100%	100%	100%
2.	Rehabilitasi sosial dasar anak terlantar di luar panti	Jumlah anak terlantar yang memperoleh rehabilitasi sosial di luar panti	100%	100%	100%
3.	Rehabilitasi Sosial Dasar lanjut usia terlantar di luar panti	Jumlah Warga Negara lanjut usia terlantar yang memperoleh rehabilitasi sosial di luar panti	100%	100%	100%
4.	Rehabilitasi sosial dasar tuna sosial khususnya gelandangan dan pengemis di luar panti	Jumlah Warga Negara/ gelandangan dan pengemis yang memperoleh rehabilitasi sosial dasar tuna sosial di luar panti	100%	100%	100%
5.	Perlindungan dan jaminan sosial pada saat tanggap dan pasca bencana bagi korban bencana kab/kota	Jumlah Warga Negara korban bencana kab/kota yang memperoleh perlindungan dan jaminan sosial	100%	100%	100%

Sumber: Dinas Sosial, 2021

Dari lima indikator SPM urusan sosial, seluruhnya sudah memenuhi target tahunan yang ditetapkan. Kinerja pencapaian SPM ini sudah mencapai 100% di tahun 2020. Di sisi lain pembangunan sosial tidak bisa hanya dilaksanakan oleh pemerintah tapi harus ada peran serta dari masyarakat yang dalam hal ini bisa diwadahi dengan sebuah organisasi sosial kemasyarakatan yang disebut dengan WKSBM. Keberadaan WKSBM menjadi aset Kota Magelang bagi upaya mencari solusi berbagai masalah sosial di daerah itu. WKSBM menjadi aset penting yang bertujuan meningkatkan kepentingan sosial. Apabila terjadi persoalan di tatanan lingkungan maka WKSBM bisa hadir untuk mencari solusi. Selain itu peran serta dari dunia usaha melalui Forum CSR juga memberikan kontribusi yang signifikan dalam rangka mengatasi masalah sosial yang dihadapi.

Meskipun dari ke-5 indikator SPM bidang sosial telah mencapai target 100%, namun demikian bukan berarti tidak ada masalah yang timbul pada urusan ini. Hal ini terlihat dari tingginya PMKS pada tahun 2020 yaitu sebesar 11.898 jiwa, meningkat dari tahun 2019 sebesar 7.305 jiwa. Masalah ini menunjukkan bahwa masih ada kekurangan dalam penanganan PMKS yang nantinya akan berakibat pada menurunnya tingkat kesejahteraan masyarakat. Banyak upaya yang sudah dilakukan dalam penanganan PMKS ini melalui program rehabilitasi sosial dan perlindungan jaminan sosial bagi PMKS, akan tetapi masih ada kesulitan bagi para pemerlu pelayanan kesejahteraan sosial dalam mengakses program-program yang telah dilaksanakan. Upaya yang dilakukan dalam rangka menjangkau PMKS yang memerlukan pelayanan diantaranya dengan mengoptimalkan pemberdayaan PSKS yang ada.

Hal lain yang perlu mendapat perhatian adalah validitas data kesejahteraan sosial yang masih perlu ditingkatkan. Saat ini masih terdapat *inclusion error* dan *exclusion error* pada data kesejahteraan sosial yang ada. Dengan data yang baik, diharapkan program kegiatan yang dilaksanakan menjadi lebih tepat sasaran dan efektif dalam mengatasi masalah kesejahteraan sosial. Dalam hal penanganan bencana masih perlu ditingkatkan jumlah personil dan kapasitas TAGANA, saat ini hanya ada 12 anggota TAGANA di Kota Magelang.

2.1.4.2 Fokus Urusan Wajib Non Pelayanan Dasar

2.1.4.2.1 Ketenagakerjaan

Pembangunan ketenagakerjaan menunjukkan hasil positif dari tahun 2016 sampai dengan tahun 2019, namun menurun di tahun 2020. Kondisi ini tentunya dipengaruhi oleh turunnya permintaan akan barang dan jasa yang disebabkan oleh menurunnya daya beli masyarakat. Kenaikan TPT di tahun 2020 berpengaruh secara langsung terhadap penurunan persentase tenaga kerja formal sebesar 5,81 persen menjadi 54,18 persen dan peningkatan lapangan kerja informal non pertanian sebesar 4,61 persen menjadi 44,62 persen dibandingkan tahun sebelumnya. Dalam kurun waktu 2016-2020 proporsi lapangan kerja informal non pertanian cenderung fluktuatif. Secara umum proporsi lapangan kerja informal non pertanian perempuan lebih tinggi dibandingkan laki-laki dalam 5 tahun terakhir. Sejalan dengan hal tersebut, persentase tenaga kerja formal laki-laki lebih tinggi dari perempuan. Kondisi ini menggambarkan bahwa kesempatan kerja laki-laki di sektor formal lebih tinggi dibandingkan perempuan. Hal ini bisa disebabkan oleh budaya maupun kondisi fisiologi, dimana perempuan mempunyai kewajiban untuk mengurus anak, mengalami haid, hamil dan melahirkan sehingga dianggap mengurangi produktivitas kerja. Sementara kebutuhan hidup semakin tinggi, sehingga perempuan dituntut untuk ikut membantu laki-laki dalam mencari tambahan penghasilan.

Tabel 2.71
Perkembangan Pembangunan Ketenagakerjaan

No	Uraian	2016	2017	2018	2019	2020
1.	Proporsi lapangan kerja informal non pertanian	43.80	39.95	45.18	40.01	44.62
	a. laki-laki	39.36	36.20	40.68	38.32	39.91
	b. perempuan	49.10	44.34	50.39	42.04	50.27
2.	Persentase tenaga kerja formal	56.23	59.69	54.65	59.99	54.18
	a. laki-laki	60,65	63,47	59,31	61,68	58,74
	b. perempuan	50,89	55,25	49,25	57,96	48,72
3.	Persentase tenaga kerja informal sektor pertanian	0.00	0.37	0.17	0.00	0.10
4.	Upah rata-rata per jam pekerja (Rp)	12.091,88	13.866,50	14.302,05	n.a	14.560,86
5.	Persentase pencari kerja yang ditempatkan	93,21%	86,80%	68.90%	85.62%	51.50%
	a. Pencari kerja terdaftar	452	574	531	1008	636
	b. Lowongan kerja terdaftar	1.145	3.280	4.903	1.617	836

No	Uraian	2016	2017	2018	2019	2020
6.	Persentase Wirausaha Baru	12,50%	15,00%	10,00%	26,00%	16,70%
7.	Persentase Perselisihan HI terselesaikan melalui PB	50,00%	83,33%	100,00%	89,00%	63.60%
8.	Coverage asuransi ketenagakerjaan	69,00%	71.85%	71.99%	52.67%	74,00%

Sumber : Sakernas, BPS dan Dinas Tenaga Kerja Kota Magelang, 2016-2020

Upah rata-rata per jam pekerja menunjukkan tren yang terus meningkat selama lima tahun terakhir. Kondisi ini menggambarkan kesejahteraan pekerja formal yang semakin membaik dan perlindungan tenaga kerja semakin meningkat. Sejalan dengan indikator tersebut, peserta jaminan sosial bidang ketenagakerjaan mengalami peningkatan yang cukup tinggi yaitu sebesar 21,33% persen poin di tahun 2020, meskipun sempat menurun sebesar 19,32 persen poin di tahun 2019. Adanya bantuan tunai terhadap peserta jaminan sosial ketenagakerjaan menjadi pemicu peningkatan persentase peserta jamsostek di tahun 2020 seiring dengan berkurangnya jumlah tenaga kerja dikarenakan PHK dan dirumahkan sebagai dampak pandemi Covid 19.

Jumlah pencari kerja bisa menjadi salah satu indikator ketersediaan tenaga kerja dalam suatu wilayah kerja. Di Kota Magelang, jumlah pencari kerja terdaftar dalam lima tahun terakhir cenderung meningkat hingga Tahun 2019, dan menurun di Tahun 2020 sebanyak 372 jiwa menjadi 636 pencari kerja. Jumlah pencari kerja laki-laki seimbang dibandingkan jumlah pencari kerja perempuan. Menurut tingkat pendidikannya, pencari kerja di Kota Magelang masih didominasi oleh lulusan SLTA dan jumlahnya bertambah dari tahun ke tahun.

Sejalan dengan kondisi ketersediaan tenaga kerja, permintaan akan tenaga kerja di Kota Magelang dominan peruntukannya bagi lulusan SLTA. Secara umum, jumlah kebutuhan tenaga kerja lebih tinggi dibandingkan jumlah ketersediaan tenaga kerja. Namun demikian, tingginya permintaan belum bisa dipenuhi oleh ketersediaan tenaga kerja, dikarenakan adanya kesenjangan antara kualifikasi kebutuhan tenaga kerja dengan minat dan kompetensi tenaga kerja yang tersedia. Kondisi ini menunjukkan perlunya perencanaan tenaga kerja (RTK) sebagai upaya mengoptimalkan ketersediaan tenaga kerja untuk memenuhi kualifikasi kebutuhan tenaga kerja. Perencanaan pelatihan tenaga kerja sesuai dengan klasternya sangat dibutuhkan untuk menentukan jenis pelatihan yang paling dibutuhkan dalam pembangunan local, regional dan nasional. Perencanaan ini tentunya disesuaikan dengan kondisi supply/ketersediaan tenaga kerja yang ada baik minat maupun kemampuannya.

Sebagai salah satu upaya untuk mempercepat penyerapan tenaga kerja, Dinas Tenaga Kerja menyelenggarakan pelatihan kewirausahaan untuk meningkatkan niat/motivasi bekerja mandiri. Dalam kurun waktu 2016 - 2020, wirausaha baru yang muncul menunjukkan angka yang fluktuatif. Pada Tahun 2016 tercatat 12,5 persen telah terbentuk wirausaha baru, meningkat 2,5 persen menjadi 15 persen di tahun 2017. Namun terjadi penurunan persentase wirausaha baru yang tercipta sebesar 5 persen menjadi 10 persen pada Tahun 2018, lalu meningkat cukup tinggi sebesar 16 persen di tahun 2019 dan menurun sebesar 9,3 persen menjadi 16,7 persen di tahun 2020.

Capaian kinerja persentase wirausaha baru dipengaruhi oleh belum adanya bantuan sarana dan prasarana usaha sebagai modal awal memulai kerja mandiri/ berwirausaha dan belum semua pelatihan memasukkan unsur *softskill* / motivasi berwirausaha dari pengusaha yang telah berhasil/ *success story*. Dengan tingkat pengangguran terbuka yang meningkat tajam di tahun 2020, dan masih belum ada kepastian kestabilan ekonomi dunia, maka penciptaan wirausaha baru menjadi upaya yang harus diutamakan untuk menopang pertumbuhan ekonomi nasional yang ditargetkan mencapai 5 persen.

Sementara kondisi hubungan industrial di Kota Magelang belum optimal dimana persentase perselisihan HI yang diselesaikan melalui perjanjian bersama mengalami penurunan dalam 2 tahun terakhir. Hal ini dikuatkan dengan kondisi tenaga kerja yang belum semuanya tercover oleh asuransi ketenagakerjaan. Masih ada 25 persen tenaga kerja yang belum optimal perlindungannya. Untuk itu perlu adanya perlindungan yang optimal dengan 4 macam program yaitu Program Jaminan Kecelakaan Kerja (JKK), Jaminan Kematian (JKM), Jaminan Hari Tua (JHT) dan Jaminan Pemeliharaan Kesehatan (JPK) bagi seluruh tenaga kerja dan keluarganya.

Untuk Indikator makro dalam urusan ketenagakerjaan ada 2 indikator yaitu tingkat pengangguran terbuka dan persentase penyerapan tenaga kerja, dengan realisasi sebagaimana tersaji pada tabel berikut ini.

Tabel 2.72
Gambaran Urusan Ketenagakerjaan

No	Indikator	2016	2017	2018	2019	2020
1	Tingkat Pengangguran Terbuka (TPT)	-	6,68 %	4,88%	4,43 %	8,59%
2	Persentase Penyerapan Tenaga Kerja	-	93,3%	95,1%	95,6%	91,4%

Sumber : Dinas Tenaga Kerja Kota Magelang, 2020

Tingkat Pengangguran Terbuka mengindikasikan besarnya persentase angkatan kerja yang termasuk penganggur. Dalam kurun waktu antara tahun 2016-2019 TPT Kota Magelang cenderung menurun, namun di Tahun 2020 mengalami peningkatan yang cukup tinggi. Berbagai kebijakan pembangunan yang dilaksanakan oleh Pemerintah Kota Magelang bersama mitra berhasil menurunkan TPT dari 6 persen menjadi 4 persen pada tahun 2019. Namun pada Tahun 2020, dikarenakan munculnya pandemi covid-19 yang melanda seluruh dunia, yang berakibat pada bergesernya kebutuhan dan gaya hidup masyarakat dunia, maka tingkat pengangguran terbuka mengalami peningkatan 2 kali lipat. Akan tetapi, penyerapan tenaga kerja di tahun 2020 masih diatas 90 persen walaupun sedikit menurun jika dibandingkan dengan tahun-tahun sebelumnya. dengan kata lain persentase penyerapan tenaga kerja relatif konstan berkisar di angka 90%.

Kondisi ketenagakerjaan di Kota Magelang juga dipengaruhi oleh perkembangan wirausaha baru, terutama di sektor penyediaan makan dan minum eceran serta sektor transportasi/angkutan. Perubahan gaya hidup yang mengarah ke ekonomi digital ditangkap dengan cepat oleh masyarakat sehingga angka penyerapan tenaga kerja dapat bertahan di angka 91,4 persen. Dengan perkembangan teknologi yang ada serta strategi berbisnis, berusaha/berwirausaha dapat dilakukan di rumah dengan modal sedikit serta meminimalisir kerugian. Faktor lain yang berpengaruh adalah kondusifitas hubungan industrial, dimana angka perselisihan antara pekerja dan pengguna tenaga kerja cukup rendah, sehingga jumlah pemutusan hubungan kerja dapat dikendalikan. Loyalitas pekerja terhadap pengguna tenaga kerja sangat berpengaruh dalam menekan angka PHK. Lebih lanjut faktor yang mempengaruhi adalah adanya inovasi yang berupa pelayanan informasi lowongan pekerjaan secara online melalui media sosial yang sering digunakan oleh masyarakat luas (*group chatting*). Dengan inovasi sederhana ini masyarakat memiliki akses informasi terbaru mengenai kebutuhan tenaga kerja/lowongan kerja yang tersedia maupun informasi lain seputar ketenagakerjaan, seperti program kartu pra kerja, program insentif bagi peserta BPJS ketenagakerjaan, program insentif bagi UMKM dan bantuan insentif serta pelatihan kerja dalam program kartu pra kerja.

Selain indikator tersebut di atas terdapat indikator TPB terkait sebagaimana ditunjukkan pada Tabel di bawah

Tabel 2.73
Indikator TPB Urusan Ketenagakerjaan

Tujuan	Indikator Kinerja		Realisasi				
			2016	2017	2018	2019	2020
Tujuan 8	1	Proporsi lapangan kerja informal sektor non-pertanian	43.8	39.95	45.18	40.01	44.62
		#Laki-laki	39.36	36.2	40.68	38.32	39.91
		#Perempuan	49.1	44.34	50.39	42.04	50.27
	2	Persentase tenaga kerja formal	56.23	59.69	54.65	59.99	54.18
	3	Persentase tenaga kerja informal sektor pertanian	0	0.37	0.17	0	0.1
	4	Upah rata-rata per jam pekerja	12.091,88	13.866,5	14.302,05	na	14.560,86
Tujuan 10	1	Proporsi peserta program jaminan bidang ketenagakerjaan	70.32	70.32	71.99	52.67	97,6
	2	Jumlah fasilitasi pelayanan penempatan TKLN berdasarkan okupasi	11	31	18	37	8
		#Malaysia	5	20	7	14	4
		#Singapura	0	4	2	3	1
		#Hongkong	2	2	1	4	1
		#Taiwan	4	5	0	0	1
		#Korea	0	0	1	1	0

Tujuan	Indikator Kinerja	Realisasi				
		2016	2017	2018	2019	2020
	#Lainnya	0	0	7	15	1

Sumber : Profil Ketenagakerjaan Tahun 2019, BPS Kota Magelang dan Data register Dinas Tenaga Kerja Kota Magelang, 2016 – 2020

Gambaran ketenagakerjaan Kota Magelang sesuai dengan karakteristik daerah perkotaan, dimana masyarakat cenderung memilih bekerja terikat dengan institusi/perorangan (formal) daripada bekerja mandiri (informal). Hal ini terlihat dari persentase tenaga kerja formal dalam lima tahun terakhir berkisar di angka 55 persen, Pekerja informal berada di kisaran angka 40 persen, dimana yang berminat di sektor pertanian, perkebunan dan kehutanan kurang dari 1 persen. Dengan upah Rp. 14.560,86 per jamnya, maka rata-rata pekerja formal menerima upah Rp. 2.329.737,00. Tingginya persentase pekerja formal dibandingkan pekerja informal menunjukkan bahwa pekerja di Kota Magelang telah mendapatkan perlindungan. Hal ini terlihat dari tingginya persentase pekerja yang telah menjadi peserta asuransi ketenagakerjaan. Perlindungan yang baik, tentunya akan mengurangi adanya perselisihan hubungan industrial yang berdampak pada meningkatnya suasana kerja yang kondusif di wilayah Kota Magelang. Disamping itu, untuk meningkatkan perlindungan pekerja, perlu adanya pelatihan baik yang bersifat kompetensi bagi pekerja/buruh, maupun bersifat kewirausahaan bagi wirausahawan baru. Program tersebut akan meningkatkan daya saing SDM pekerja dan pengusaha, sehingga produk/jasa yang dihasilkan diharapkan meningkat kualitasnya.

Minat warga Kota Magelang untuk bekerja di luar negeri khususnya sektor informal cenderung masih rendah. Hal ini terlihat dari rendahnya fasilitasi pelayanan penempatan tenaga kerja ke luar negeri. Malaysia menjadi tujuan yang paling diminati oleh pekerja informal di Luar Negeri. Meskipun demikian, di tahun 2018 dan 2019 terjadi peningkatan jumlah pekerja formal di luar negeri yaitu ke negara korea dan lainnya (USA, wilayah Eropa dan Australia).

Dalam pelaksanaan pembangunan di bidang ketenagakerjaan, pemerintah Kota Magelang juga berkolaborasi, bekerjasama dengan mitra kerja yaitu pengguna tenaga kerja/perusahaan, Bursa Kerja Khusus (BKK) yang ada di sekolah menengah kejuruan, perguruan tinggi dan lembaga pelatihan kerja, Lembaga Pelatihan Kerja (LPK), Perusahaan Penempatan Pekerja Migran Indonesia (P3MI), dan lembaga Penempatan Tenaga Kerja Swasta (LPTKS).

2.1.4.2.2 Pemberdayaan Perempuan dan Perlindungan Anak

Kinerja Urusan Pemberdayaan Perempuan dan Perlindungan Anak selama tahun 2016 sampai dengan tahun 2020 dapat terlihat pada Tabel berikut.

Tabel 2.74
Kondisi Urusan Pemberdayaan Perempuan dan Perlindungan Anak

No	Uraian	2016	2017	2018	2019	2020
1.	Jumlah kasus KDRT	28	15	21	3	1
2.	Jumlah perempuan yang bekerja di lembaga pemerintah	2.580	2.580	2.055	2.055	2.055
3.	Jumlah perempuan yang bekerja di lembaga swasta	5.693	5.693	5.693	4.607	4.607

Sumber : DP4KB Kota Magelang, 2021

Berdasarkan tabel diatas, diketahui bahwa jumlah kasus KDRT menunjukkan tren penurunan dari tahun ke tahun. Namun di sisi lain menunjukkan bahwa sejauh ini masih terdapat kasus kekerasan dalam rumah tangga (KDRT) di Kota Magelang. Untuk itu komitmen zero kekerasan yang dicanangkan oleh Dinas Pemberdayaan Masyarakat, Perempuan, Perlindungan Anak, Pengendalian Penduduk dan Keluarga Berencana Kota Magelang perlu diikuti dengan upaya-upaya preventif melalui intensifikasi sosialisasi kepada seluruh lapisan masyarakat secara masif, disamping upaya-upaya kuratif melalui komitmen penyediaan layanan advokasi baik dalam masa penanganan kasus hukum maupun disaat pemulihan atau rehabilitasi, sehingga hal tersebut berdampak positif pada tingginya tingkat pemahaman serta kesadaran individu dan masyarakat sehingga angka 1 kasus kekerasan yang terjadi di tahun 2020 ini dapat diminimalisasi. Sehubungan dengan

hal tersebut penguatan kelembagaan Pusat Pelayanan Terpadu Pemberdayaan Perempuan dan Anak (P2TP2A) menjadi suatu hal yang tidak dapat ditawar-tawar lagi. Peraturan Menteri Pemberdayaan Perempuan dan Perlindungan Anak Nomor 4 Tahun 2018 mengamanatkan pada daerah untuk membentuk unit pelaksana teknis daerah (UPTD) Pemberdayaan Perempuan dan Anak, agar dalam ini diperoleh keseragaman dalam struktur organisasi, tugas, fungsi, koordinasi dan mekanisme kerja khusus perlindungan perempuan dan anak, sehingga kedepan fungsi-fungsi pokok sebagaimana tersebut diatas dapat dilaksanakan secara maksimal dan terfokus. Kasus kekerasan yang ditangani P2TP2A Kota Magelang masih cukup tinggi, hal tersebut dapat dilihat pada grafik berikut :

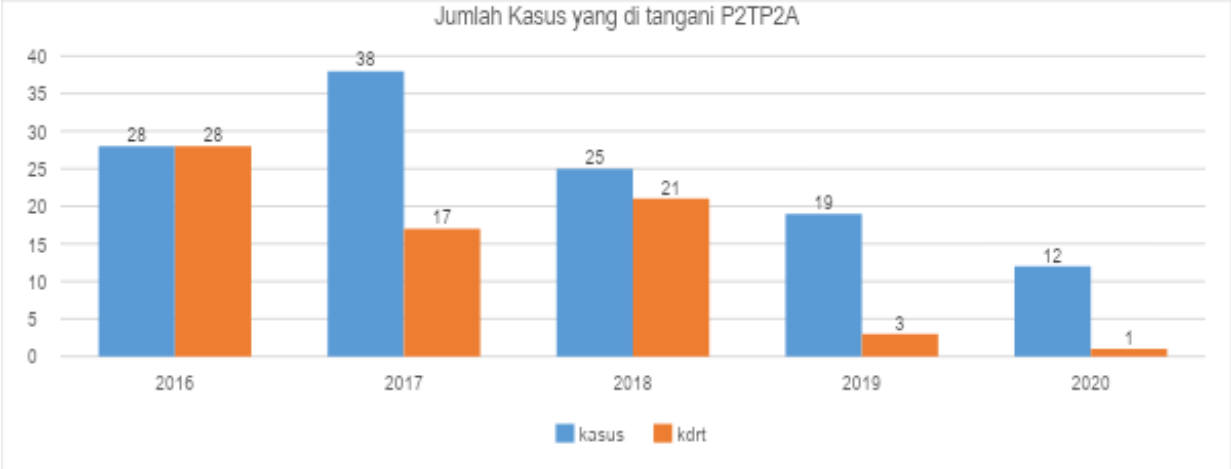

Sumber : kekerasan.kemenpppa.go.id

Gambar 2.24
Jumlah Kasus yang Ditangani P2TP2A

Selain melalui upaya optimalisasi peran unit P2TP2A dalam pencegahan dan penanganan kasus kekerasan terhadap perempuan dan anak di Kota Magelang, hal yang sangat penting juga diperlukan optimalisasi dari fungsi tim driver atau penggerak yang meliputi unsur perencanaan, penganggaran, pengawasan, bagian kesra dan DP4KB selaku pelaksana teknis.

Adapun terkait dengan capaian indikator partisipasi perempuan di lembaga pemerintah dan swasta cenderung memiliki tren fluktuatif hal tersebut secara sederhana dapat disimpulkan bahwasanya masih ada kesenjangan atau *gap* yang cukup tinggi antara tingkat partisipasi angkatan kerja laki-laki dan perempuan baik yang bekerja pada sektor/lembaga pemerintah maupun di swasta. Sehingga kedepan perlu dirumuskan suatu kebijakan/strategi untuk mempercepat pemberdayaan perempuan baik melalui wahana edukasi atau pendidikan/pelatihan, sosialisasi maupun advokasi, dan berbagai kebijakan yang mengarusutamakan pemberdayaan perempuan di Kota Magelang sehingga kedepan diharapkan perempuan dapat lebih kompetitif dan lebih berperan aktif dalam lapangan kerja baik di sektor/lembaga pemerintah maupun swasta. Terkait dengan hal tersebut sejak tahun 2016-2020 DP4KB telah melaksanakan program pengembangan kapasitas terhadap perempuan, khususnya perempuan rentan yang ada di Kota Magelang melalui program pemberdayaan peningkatan kapasitas berupa pelatihan ekonomi produktif. Definisi dari perempuan rentan dalam hal ini adalah kepala keluarga perempuan, perempuan korban KDRT, perempuan terdampak HIV/AIDS, perempuan tuna susila dan perempuan disabilitas. Data peningkatan kapasitas perempuan dapat dilihat dari tabel berikut :

Tabel 2.75
Peningkatan Kapasitas Perempuan

Pengembangan kapasitas	Jumlah				
	2016	2017	2018	2019	2021
Pelatihan Ekonomi Produktif	100 org	100 org	250 org	500 org	500 org

Sumber : DP4KB Kota Magelang, 2021

Dari data tersebut diatas dapat diketahui bahwasannya dari jumlah perempuan rentan yang ada di Kota Magelang sebanyak 2.116 orang, sejumlah 1.450 orang atau 68,53% telah memperoleh program peningkatan kapasitas, sehingga masih terdapat sejumlah 666 orang yang belum memperoleh program peningkatan kapasitas melalui pelatihan ekonomi produktif.

Selain itu dalam urusan pemberdayaan perempuan dan perlindungan anak terdapat beberapa indikator yang terkait dengan pencapaian Target Pembangunan Berkelanjutan. Indikator urusan ini yang berkaitan dengan TPB dan capaiannya pada tahun 2019 adalah sebagai berikut:

Tabel 2.76
Indikator TPB Urusan Pemberdayaan Perempuan dan Perlindungan Anak

Tujuan	Indikator Kinerja	Capaian 2016	Capaian 2017	Capaian 2018	Capaian 2019	Capaian 2020
Tujuan 5	Jumlah kebijakan yang responsif gender mendukung pemberdayaan perempuan (stagnant)	4 Perda 2 Perwal	4 Perda 2 Perwal	4 Perda 2 Perwal	4 Perda 2 Perwal	4 Perda 2 Perwal
	Prevalensi kekerasan terhadap anak perempuan	0,07%	0,11%	0,06%	0,05%	0,02%
	Proporsi perempuan dewasa dan anak perempuan (umur 15-64 tahun) mengalami kekerasan (fisik, seksual, atau emosional) oleh pasangan atau mantan pasangan dalam 12 bulan terakhir	0,02%	0,04%	0,04%	0,02%	0,02%
	Proporsi perempuan dewasa dan anak perempuan (umur 15-64 tahun) mengalami kekerasan seksual oleh orang lain selain pasangan dalam 12 bulan terakhir	4%	0,0%	0,0%	4%	2%
	Persentase korban kekerasan terhadap perempuan yang mendapat layanan komprehensif.	100%	100%	100%	100%	100%
	Proporsi perempuan umur 20-24 tahun yang berstatus kawin atau berstatus hidup bersama sebelum umur 15 tahun dan sebelum umur 18 tahun	3,85%	2,03%	3%	10,19%	NA
	Proporsi kursi yang diduduki perempuan di parlemen tingkat pusat, parlemen daerah dan pemerintah daerah	53%	6%	20%	24%	20%
	Proporsi perempuan yang berada di posisi managerial	46,9%	14,06%	23%	15,38%	14,81%
Tujuan 16	Proporsi rumah tangga yang memiliki anak umur 1-17 tahun yang mengalami hukuman fisik dan/atau agresi psikologis dari pengasuh dalam setahun terakhir	NA	0,07%	0,03%	0,03%	0,01%
	Prevalensi kekerasan terhadap anak laki-laki dan anak perempuan	NA	0,1%	0,05%	0,05%	0,01%
	Proporsi korban kekerasan dalam 12 bulan terakhir yang melaporkan kepada polisi	100%	100%	100%	100%	100%
	Jumlah penanganan pengaduan pelanggaran Hak Asasi Manusia (HAM) perempuan terutama kekerasan terhadap perempuan	100%	100%	100%	100%	100%

Sumber : DP4KB Kota Magelang, 2021

Dalam Tujuan Pembangunan Berkelanjutan, terkait dengan urusan pemberdayaan perempuan dan perlindungan anak pada diakomodir dalam tujuan ke 5 (lima) dan tujuan ke 16 (enam belas). Tujuan ke 5 yang dijelaskan melalui 8 indikator kinerja secara keseluruhan memiliki capaian yang cukup baik. Indikator yang perlu mendapat perhatian dan perlu upaya optimalisasi adalah indikator yang terkait dengan keberadaan peran serta perempuan di dalam parlemen dan di posisi manajerial.

Adapun tujuan ke 16 terwakili melalui 4 indikator yang secara agregat telah menunjukan kinerja yang positif. Namun dalam hal ini ada satu indikator yang perlu mendapatkan perhatian yang serius, yaitu indikator prevalensi kekerasan terhadap anak laki-laki dan anak perempuan.

2.1.4.2.3 Ketahanan Pangan

Pangan merupakan kebutuhan dasar manusia. Setiap manusia memiliki hak untuk memenuhi kebutuhan pangannya. Agar kebutuhan pangan masyarakat bisa tercapai, maka perlu dilakukan beberapa usaha. Salah satunya adalah dengan cara mewujudkan ketahanan pangan. Ketahanan pangan adalah kondisi terpenuhinya pangan bagi negara sampai dengan perseorangan yang tercermin dari tersedianya pangan yang cukup, baik jumlah dan mutunya, aman, beragam, bergizi, merata, dan terjangkau serta tidak bertentangan dengan agama, keyakinan, dan budaya masyarakat, untuk dapat hidup sehat, aktif, dan produktif secara berkelanjutan. Tujuan dan Fungsi aspek ketahanan pangan terdiri dari ketersediaan jumlah, keamanan, dan keterjangkauan harga. Ketersediaan pangan untuk Ketahanan Pangan seperti tabel dibawah :

Tabel 2.77
Perkembangan Ketersediaan Pangan Utama Beras 2016-2020

No	Indikator	2016	2017	2018	2019	2020
1	Ketersediaan pangan utama beras (ton)	13.501	13.637	13.820	13.952	14.158

Sumber: Dinas Pertanian dan Pangan Kota Magelang, 2021

Ketersediaan pangan utama berupa beras di Kota Magelang sebagai makanan pokok, selama periode 2016 sampai 2020 menunjukkan trend peningkatan dan kestabilan. Sebagai kota perdagangan utama di wilayah eks Karesidenan Kedu, sehingga hampir semua komoditas pertanian yang menjadi pangan utama masuk ke Kota Magelang sebelum didistribusikan di wilayah setempat maupun sekitarnya. Ketersediaan beras di Kota Magelang sebagian besar disuplai oleh wilayah sekitarnya karena Kota Magelang bukan merupakan penghasil beras. Lahan di Kota Magelang sebagian besar merupakan lahan terbangun, sedangkan lahan sawah hanya tinggal 142,89 Ha. Ketahanan pangan di Kota Magelang berkaitan erat dengan sektor pertanian dengan upaya yang dilakukan berupa pemanfaatan lahan pekarangan, urban farming dan peningkatan produktivitas dengan lahan terbatas.

Selain ditinjau dari indikator makro, pembangunan urusan ketahanan pangan Target Pembangunan Berkelanjutan terkait seperti pada tabel berikut :

Tabel 2.78
Indikator TPB Urusan Ketahanan Pangan

Tujuan	Indikator Kinerja	Capaian 2019	Capaian 2020
Tujuan 2	Prevalensi ketidakcukupan pangan		
	Prevalensi penduduk dengan kerawanan pangan sedang atau berat, berdasarkan pada Skala Pengalaman Kerawanan Pangan		
	Kualitas konsumsi pangan yang diindikasikan oleh skor Pola Pangan Harapan (PPH) mencapai; dan tingkat konsumsi ikan	88,7%	89%

Sumber: Dinas Pertanian dan Pangan Kota Magelang, 2020

Dari tabel tersebut terlihat prevalensi ketidakcukupan pangan, penduduk dengan kerawanan pangan sedang atau berat, berdasarkan pada skala kerawanan pangan di Kota Magelang tidak terjadi, artinya masyarakat Kota Magelang terkait dengan kebutuhan pangan dapat dikatakan aman.

Untuk Kualitas konsumsi pangan yang diindikasikan oleh skor Pola Pangan Harapan (PPH) dan tingkat konsumsi ikan memperlihatkan capaian yang tinggi dibandingkan tahun sebelumnya. Skor PPH dipengaruhi oleh keragaman dan keseimbangan konsumsi antar kelompok pangan. Semakin tinggi skor PPH berarti konsumsi pangan semakin beragam, bergizi seimbang dan aman. Terdapat 9 kelompok pangan terdiri dari padi-padian, umbi-umbian, pangan hewani, minyak dan lemak, buah/biji berminyak, kacang-kacangan, gula, sayur dan buah serta kelompok pangan lainnya. 3 kelompok pangan terbesar penyumbang angka PPH terdiri dari sayur dan buah, pangan hewani dan padi-padian

Mitra kerja dalam urusan ketahanan pangan adalah Kementerian Pertanian, Bulog, Dinas Pertanian dan Perkebunan Provinsi Jawa Tengah, Dinas Ketahanan Pangan dan Dewan Ketahan Pangan Provinsi Jawa Tengah. Sedangkan mitra kerja dari masyarakat adalah gabungan kelompok tani, kelompok tani, Lembaga Usaha Pangan Masyarakat (LUPM), dan Toko Tani Indonesia (TTI) yang berperan dalam produksi dan distribusi beras subsidi masyarakat dan Kelompok Wanita Tani (KWT) yang mengembangkan Kawasan Rumah Pangan Lestari (KRPL). Disamping itu juga bermitra dengan daerah sekitar mengingat ketersediaan pangan di Kota Magelang bergantung pada hasil produksi pangan daerah sekitarnya, seperti Semarang, Yogyakarta, Boyolali, Kabupaten Magelang, Salatiga, Temanggung, Wonosobo dan Purworejo.

AKP (Angka Kecukupan Pangan) Masalah **pangan** akan dapat menjadi pemicu terjadinya masalah rawan **pangan** yang mana Pangan merupakan kebutuhan esensial bagi kehidupan manusia, karena pangan selain dibutuhkan bagi pemenuhan kebutuhan psikologis, pangan juga dapat membentuk SDM sebagai aset pembangunan bangsa dan negara, dalam hal ini masih ditemui masyarakat Kota Magelang yang tingkat ekonominya masih rendah seperti pendapatan yang tidak mencukupi untuk kebutuhan sehari-hari bisa dikatakan bahwa rendahnya tingkat pendapatan akan berpengaruh dan akan memperburuk konsumsi . energi dan protein (Gizi) perlu kita ketahui bahwa untuk ketercukupan energi dan protein perlu adanya ketersediaan keanekaragaman pangan dari kebutuhan hewani tumbuhan akan ragam pangan ,

Urusan ketahanan pangan sampai saat ini dihadapkan pada permasalahan kurangnya ketersediaan energi dan protein. Hal ini bisa dilihat dari Angka Kecukupan Gizi (AKG) sebagai berikut :

1. AKG (Angka Kecukupan Gizi) adalah suatu kecukupan rata-rata zat gizi setiap hari bagi semua orang menurut golongan, umur, jenis kelamin, ukuran tubuh, aktivitas tubuh untuk mencapai derajat kesehatan yang optimal.
   a. AKG Tingkat ketersediaan :
      - Ketersediaan Energi : total energy yang tersedia per kapita per hari
      - Ketersediaan Protein : total protein yang tersedia (gram) per kapita per hari
   b. AKG Tingkat Konsumsi :
      - Konsumsi Energi : total energy yang dikonsumsi per kapita per hari
      - Konsumsi protein : total protein yang dikonsumsi (gram) per hari

2. Data Ketersediaan Energi dan protein sebagai berikut :

No.	Uraian	Tahun		Pertumbuhan
		2018	2019	
1.	Ketersediaan energi (kkal/kap/hari)	2.501	2.569	2,72 %
2.	Ketersediaan protein (gram/kap/hari)	78.77	78,64	(0,17%)

Pertumbuhan ketersediaan energi hanya 2,72% dan protein -0,17% sehingga ketersediaan energi dan protein belum optimal. Melihat dari pertumbuhan ketersediaan energi kkal/kap/hari tidak mengalami peningkatan yang tinggi dan relatif sedikit, ketersediaan protein yang mengalami penurunan yang mana dari tahun ketahun mengalami defisit menjadikan belum optimalnya ketersediaan energi dan protein serta keterjangkauan pangan masyarakat di Kota Magelang tidak merata.

Ketersediaan produksi beras tahun 2020 = 1.106 ton, kebutuhan = 11.048 ton, defisit = 9.942 ton. (1106/11048*100%= 10,01%), jadi produksi beras hanya mampu memenuhi 10,01% dari kebutuhan beras sehingga

keterjangkauan pangan adapun dilihat dari aspek produksi belum merata. Hal ini dikarenakan rendahnya penganekaragaman konsumsi Kurangnya ketersediaan pangan yang beragam, bergizi seimbang dan aman di tingkat rumah tangga yang menjadikan Rendahnya penganekaragaman konsumsi pangan

Konsumsi pangan masyarakat belum beragam disebabkan oleh Kurangnya pemahaman dan kesadaran masyarakat tentang pentingnya mengkonsumsi pangan B2SA. Untuk mencukupi kebutuhan keanekaragaman pangan menuju B2SA sebagai berikut :

Untuk membangun kesadaran masyarakat terkait dengan pola pangan harapan yang ideal Adanya pemenuhan kebutuhan dan konsumsi pangan bagi masyarakat, rumah tangga dan perseorangan penganekaragaman pangan menuju B2SA

Tidak hanya bergantung pada satu jenis pangan tertentu saja, misal pada beras dan terigu saja akan tetapi bisa dengan jenis lain seperti ketela, jagung, ubi dan adanya pemenuhan sayur dan buah, akan tetapi untuk mengkonsumsi jenis sayur dan buah dipilih yang tidak banyak mengandung obat yang berbahaya seperti banyaknya pestisida yang digunakan petani untuk merangsang tumbuhan untuk lebih subur akan tetapi hal ini tidak baik untuk kesehatan.Yang mana Masih adanya Pangan asal tumbuhan (PSAT) tidak aman yang beredar di masyarakat dalam hal ini Dinas Pertanian dan Pangan mengadakan kegiatan untuk mengendalikan adanya peredaran Pangan asal tumbuhan (PSAT) untuk tidak beredar di pasar/ swalayan

Untuk Pangan Segar Asal Tumbuhan (PSAT) Tahun 2020, kegiatan dilaksanakan sebanyak 4 (empat) kali, sebagai berikut:

1. Tanggal 20 Mei 2020 di Pasar Rejowinangun. Mengambil sampel kobis, tomat, cabe, apel dan pear. Dari hasil pengujian 5 (lima) sampel pangan segar asal tumbuhan (PSAT) buah dan sayur yang ada di pasar Rejowinangun dengan menggunakan Rapid test kit G9 Pestisida, dan metode pengambilan sampel secara acak di Pasar Rejowinangun dapat diketahui bahwa ada 1 (satu) sampel yang terindikasi cemaran residu pestisida yaitu tomat.
2. Tanggal 29 September 2020 di Superindo Bayeman. Mengambil sampel bawang merah, wortel, terong ungu, terong hijau, labu siam, cabe merah, ketimun, apel, pear dan anggur. Dari hasil pengujian 10 (sepuluh) sampel pangan segar asal tumbuhan (PSAT) buah dan sayur yang ada di Superindo Bayeman dengan menggunakan Rapid test kit G9 Pestisida, dapat diketahui bahwa ada 1 (satu) sampel yang terindikasi cemaran residu pestisida yaitu anggur. Di Superindo Bayeman selain pengawasan sayur dan buah, juga dilakukan pengawasan pangan segar lain, dan ditemukan daging dalam kemasan sudah ada yang berubah warnanya.

3. 30 November 2020 di Giant Tidar Magelang. Mengambil sampel kobis, caisim, brokoli, kacang panjang, daun bawang, ketimun, selada, apel dan jambu. Dari hasil pengujian 9 (sembilan) sampel pangan segar asal tumbuhan (PSAT) buah dan sayur yang ada di Giant Tidar Magelang dengan menggunakan Rapid test kit G9 Pestisida, dapat diketahui bahwa ada 1 (satu) sampel yang terindikasi cemaran residu pestisida yaitu apel. Untuk pengawasan beras ditemukan Beras impor merk "Premium Gold" belum memiliki izin edar PSAT dari KEMENTAN RI PL
4. 14 Desember 2020. Mengambil sampel cabai rawit merah, kobis, caisim, tomat, kacang panjang, daun bawang, terong, apel dan jambu. Dari hasil pengujian 9 (sembilan) sampel pangan segar asal tumbuhan (PSAT) buah dan sayur yang ada di Superindo Pahlawan Magelang dengan menggunakan Rapid test kit G9 Pestisida, dapat diketahui bahwa ada 1 (satu) sampel yang terindikasi cemaran residu pestisida yaitu tomat. Untuk pengawasan daging ditemukan pada daging sapi ada daging yang dicampur antar bagian daging sehingga tampilan warnanya menjadi tidak fresh.

2.1.4.2.4 Pertanahan

Sesuai dengan karakteristik Kota Magelang sebagai kawasan perkotaan dengan luasan wilayah sangat sempit dihadapkan dengan letak Kota Magelang yang sangat strategis dan dilengkapi dengan sarana prasarana perkotaan yang cukup memadai mengakibatkan semakin banyaknya terjadi alih fungsi lahan. Banyaknya surat keputusan perubahan penggunaan tanah yang dikeluarkan Pemerintah Kota Magelang selama tahun 2020 kondisi semester 1 sebanyak 14 buah. Sedangkan pada tahun 2019 sebanyak 36 buah, sedikit mengalami penurunan dibandingkan tahun 2018 sebanyak 40 buah. Sedangkan banyaknya sertifikat yang dikeluarkan oleh Kantor BPN pada tahun 2020 kondisi semester 1 sebanyak 142 buah, sebagian besar berupa Hak Milik sebanyak 135 buah, HGB sebanyak 1 buah, HP sebanyak 3, dan wakaf sebanyak 1 buah. Sebagai gambaran, pada tahun 2019 sebanyak 357 buah, sebagian besar merupakan Hak Milik sebanyak 330 buah, Hak Pengelolaan (HP) sebanyak 19 buah, wakaf sebanyak 6 buah, dan yang paling sedikit adalah berupa Hak Guna Bangunan (HGB) sebanyak 2 buah. Sedangkan pada tahun 2018 jumlah sertifikat yang dikeluarkan sebanyak 390 buah. kondisi terkait pertanahan disajikan pada tabel sebagai berikut :

Tabel 2.79
Kondisi terkait Pertanahan Kota Magelang Tahun 2016-2020

No	Uraian	2016	2017	2018	2019	2020
1	Tertib administrasi pertanahan	15%	30%	50%	76,18%	77,91%
2	Ketersediaan sistem informasi geografis pertanahan	15%	32%	49%	70%	77%

Sumber: BPKAD Kota Magelang, 2021

Informasi pertanahan memiliki peran penting dalam Infrastruktur Data Spasial (IDS), karena menyediakan informasi mengenai pemilikan, pemanfaatan sampai informasi nilai tanah. Selain itu perkembangan "paradigma baru" bahwa Sistem Informasi Pertanahan (SIP) harus berperan dalam *spatial based decision* making untuk terwujudnya *sustainable development* menjadikan tantangan tersendiri dalam menciptakan sistem yang terintegrasi ke dalam Infrastruktur Data Spasial Nasional (IDSN), agar informasi spasial dapat dengan mudah diakses oleh pihak-pihak yang berkepentingan. Dalam implementasinya, SIP belum dapat secara optimal terintegrasi dalam IDSN. Berdasarkan tabel 2.72 terlihat bahwa kondisi pertanahan di Kota Magelang setiap tahunnya mengalami kecenderungan (trend) peningkatan nilai penggunaan pertanahan yang ada. kondisi terkait pertanahan yang ada di Kota Magelang dapat dilihat dari dua indikator yaitu tertib administrasi pertanahan dan ketersediaan sistem informasi geografis pertanahan. pada indikator tertib administrasi pertanahan dapat dilihat bahwa kenaikan nilai paling tinggi terjadi pada tahun 2019 dengan peningkatan nilai dari tahun sebelumnya sekitar 26,18% dan peningkatan terendah terjadi pada tahun 2020 dengan peningkatan nilai dari tahun sebelumnya sekitar 1,73%. sedangkan pada indikator ketersediaan sistem informasi geografis pertanahan dapat terlihat juga terjadi kecenderungan yang setiap tahunnya mengalami peningkatan, dimana peningkatan tertinggi terjadi pada tahun 2019 dengan peningkatan nilai 21% dari tahun sebelumnya dan peningkatan terendah terjadi pada tahun 2020 dengan nilai 7% dari tahun sebelumnya.

2.1.4.2.5 Lingkungan Hidup

Pembangunan urusan lingkungan masih diarahkan untuk mewujudkan pembangunan berkelanjutan menuju *smart environment*. Keberhasilan pembangunan berkelanjutan ditunjukan dengan suatu indeks yang menggambarkan kondisi kualitas lingkungan hidup yang diperoleh dari perhitungan Indeks Kualitas Air (IKA), Indeks Kualitas Udara (IKU) dan Indeks Kualitas Tutupan Lahan (IKTL), yang keseluruhan tolok ukur dimaksud dinamai dengan tolok ukur Indeks Kualitas Lingkungan (IKLH). Realisasi Indikator Kinerja IKLH, IKA, IKU dan IKTL Kota Magelang dalam kurun waktu 2016-2020 disajikan pada tabel sebagai berikut :

Tabel 2.80
Realisasi Indikator Kinerja Daerah Urusan Lingkungan Hidup

NO	INDIKATOR	2016	2017	2018	2019	2020
1	Indeks Kualitas Lingkungan Hidup (IKLH)	49.96	62.54	56.36	59.09	47.03
2	Indeks Kualitas Air (IKA)	36.25	46.47	52.00	58.33	16.67
3	Indeks Kualitas Udara (IKU)	58.24	85.69	84.91	87.69	83.67
4	Indeks Tutupan Vegetasi (IKTL)	54.03	57.24	38.22	38.22	31.38
5	Volume sampah yang dibuang ke TPSA (m3)	160.58	249.66	287.70	287.70	111.51

Sumber: Dinas Lingkungan Hidup Kota Magelang, 2020

Dari data yang tertera dalam Tabel 2.54 di atas terlihat bahwa capaian kinerja IKLH, IKA, IKU dan IKTL dari tahun 2017 sampai dengan tahun 2020 memperlihat kecenderungan (*trend*) yang menurun. IKLH yang semakin menurun mengindikasikan bahwa lingkungan hidup Kota Magelang mengalami penurunan kualitas. Realisasi Indikator Kinerja IKLH pada tahun 2020 sebesar 47,03 dibawah target RPJMD Kota Magelang tahun 2021 yaitu 68 atau terdapat deviasi -20,97 dan terdapat deviasi -21,27 jika dibandingkan dengan target IKLH nasional (Target Kementrian KLHK).

A. Indeks Kualitas Air

Penyumbang penurunan IKLH kota Magelang adalah Penurunan IKA dari tahun 2019 ke tahun 2020 sangat besar yaitu dari 58,33 turun menjadi 16,67. Hal ini menunjukkan adanya peningkatan yang significant jumlah polutan dan mikroba dalam air sampel pengujian kualitas air Kota Magelang yang disajikan pada tabel sebagai berikut :

Tabel 2.81
Tabel Uji Sampel Air Sungai di Kota Magelang

No	Nama Sungai	Hasil Pengujian terhadap Cemaran Koli Tinja (2019)		Satuan
		Oktober (kemarau)	April (penghujan)	
1	Sungai Belakang TPA	6×10^3	9×10^3	JPT/100 ml
2	Kalikota 1	1×10^3	4×10^3	JPT/100 ml
3	Kalikota 2	$1,2 \times 10^3$	7×10^3	JPT/100 ml
4	Kalikota 3	2×10^3	9×10^3	JPT/100 ml
5	Kalibening 1	1×10^3	3×10^3	JPT/100 ml
6	Kalibening 2	$1,9 \times 10^3$	9×10^3	JPT/100 ml
7	Kalibening 3	$1,7 \times 10^3$	7×10^3	JPT/100 ml
8	Kalibening 4	$1,2 \times 10^3$	9×10^3	JPT/100 ml

No	Nama Sungai	Hasil Pengujian terhadap Cemaran Koli Tinja (2019)		Satuan
		Oktober (kemarau)	April (penghujan)	
9	Kalibening 5	1,4 x 10^3	3 x 10^3	JPT/100 ml
10	Kali Manggis 1	1 x 10^3	3 x 10^3	JPT/100 ml
11	Kali Manggis 2	0,8 x 10^3	4 x 10^3	JPT/100 ml
12	Kali Manggis 3	0,8 x 10^3	3 x 10^3	JPT/100 ml
13	Kali Manggis 4	2 x 10^3	4 x 10^3	JPT/100 ml
14	Kali Manggis 5	2,6 x 10^3	7 x 10^3	JPT/100 ml
15	Kali Progo 1	1 x 10^3	4 x 10^3	JPT/100 ml
16	Kali Progo 2	0,9x 10^3	9 x 10^3	JPT/100 ml
17	Kali Progo 3	0,3 x 10^3	9 x 10^3	JPT/100 ml
18	Kali Elo 1	1 x 10^3	3 x 10^3	JPT/100 ml
19	Kali Elo 2	1 x 10^3	9 x 10^3	JPT/100 ml
Hasil Pengujian Rata - rata		1,6 x 10^3	6 x 10^3	JPT/100 ml

Sumber: Laporan Hasil Pengujian Kualitas Air Sungai Tahun 2019

Pencemaran air yang cukup besar di Kota Magelang disebabkan kandungan bakteri koli yang cukup tinggi. Tingkat pencemarannya sangat tinggi (6 x 10^3 JPT/100 ml pada musim kemarau dan 1,6 x 10^3 JPT/100 ml pada musim penghujan) jauh diatas ambang batas pencemaran air (>1000 JPT/100 ml). Hal ini terjadi karena sebagian besar dari KM/WC rumah tangga tidak memiliki ataupun memiliki *septictank* namun tidak sesuai dengan standar septic tank aman. Pembangunan septictank komunal yang bertujuan untuk meminimalisir pencemaran tanah dan air belum berdampak positif karena hasil uji laboratorium menunjukkan bahwa tingkat pencemaran bakteri coli di sungai tidak menurun.

Tren Penurunan IKA di Kota Magelang disebabkan oleh : (1) Kondisi Kota Magelang yang mendapat limpasan limbah dari hulu yang diluar kewenangan Kota Magelang; (2) Peningkatan jumlah fecal coli dan total coli, (3) Kurangnya sosialisasi kepada masyarakat, (3) Masih ada warga bantaran Kali Bening yang membuang limbah MCK dan BAB di Kali Bening;

B. Indeks Kualitas Udara

Pencemaran udara di Kota Magelang disebabkan oleh aktivitas kegiatan transportasi dan industri. Pencemaran berupa emisi gas buang kendaraan ke udara menghasilkan polutan CO, CO2, SO2, NO2, debu dan partikel, serta kebisingan. Peningkatan volume kendaraan pribadi di Kota Magelang akhir-akhir ini dimana penggunaan transportasi umum semakin jarang sehingga mengakibatkan kepadatan jumlah kendaraan pribadi disepanjang jalan Kota Magelang. Hal ini berpotensi menimbulkan polusi udara, terutama di jam-jam sibuk. Belum adanya kebijakan dari Pemerintah Kota Magelang dalam mengurangi volume kendaraan, pengendalian pencemaran udara dan dalam pengendalian lalu lintas publik turut menjadi sebab semakin banyaknya jumlah kendaraan yang melewati jalanan di Kota Magelang sekaligus membuat udara semakin kotor oleh polutan. Dari kegiatan industri, karena Kota Magelang merupakan kota kecil dan tidak terdapat industri besar, hanya beberapa industri yang berpotensi mencemari udara seperti industri tahu dan industri kayu lapis.

Hasil pengujian kualitas sampel udara ambien di beberapa titik di Kota Magelang, secara umum dari hasil pengujian tersebut di berbagai titik di Kota Magelang seperti Pertigaan Canguk, depan IGD RSJ Prof. Dr. Soerojo, depan Atria Hotel, Pertigaan Perdana (Badan Koordinasi Wilayah II) dan di depan Komplek AKMIL masih dibawah mutu udara ambien Keputusan Gubernur Jawa Tengah No. 8 Tahun 2001. Sedangkan tingkat kebisingan di Kota Magelang di beberapa titik pengamatan telah melampaui ambang batas yang ada yaitu diatas 70 dba.

Selain pengukuran udara ambien yang rutin dilakukan setiap tahun oleh Dinas Lingkungan Hidup Kota Magelang di tahun 2019 juga dilakukan pengujian sampel udara ambien khusus untuk parameter NO2 dan SO2 oleh Kementerian Lingkungan Hidup dan Kehutanan yang mengambil empat titik sampel dan mewakili berbagai sektor yaitu transportasi, permukiman, industri/agroindustri, dan perkantoran/komersial. Pengukuran udara ambien dilakukan selama 24 jam dalam dua semester menggunakan metode pengujian sampel passive sampler.

Tabel 2.82
Hasil Pengujian Sampel NO2 dan SO2

No	Lokasi	NO2 (µg/m3)			SO2 (µg/m3)		
		Hasil Pengukuran	Baku Mutu	Melebihi/Tidak Melebihi Baku Mutu	Hasil Pengukuran	Baku Mutu	Melebihi/Tidak Melebihi Baku Mutu
Semester 1							
1	Transportasi (Jl. Soekarno-Hatta)	7,23	150	Tidak	8,09	365	Tidak
2	Industri / agro industri (Industri tahu Tidar)	4,03	150	Tidak	13,71	365	Tidak
3	Pemukiman (perumahan rindam)	4,47	150	Tidak	3,5	365	Tidak
4	Perkantoran/ Komersial (komplek perkantoran Pemkot Magelang)	11,2	150	Tidak	11,95	365	Tidak
Semester 1							
5	Transportasi (Jl. Soekarno-Hatta)	11,15	150	Tidak	8,85	365	Tidak
6	Industri / agro industri (Industri tahu Tidar)	4,95	150	Tidak	11,77	365	Tidak
7	Pemukiman (perumahan rindam)	7,25	150	Tidak	4,58	365	Tidak
8	Perkantoran/ Komersial (komplek perkantoran Pemkot Magelang)	12,25	150	Tidak	9,22	365	Tidak

Sumber: DIKPLHD Kota Magelang, 2019

Dari hasil pengukuran tersebut dapat dilihat bahwa parameter NO2 dan SO2 memenuhi baku mutu udara ambien Keputusan Gubernur Jawa Tengah No. 8 Tahun 2001. Kemudian dari perhitungan indeks pencemaran udara, udara Kota Magelang memiliki angka indeks 87,693 dan menurut kategori nilai indeks dikatakan dalam kondisi Sangat Baik.

Berdasarkan nilai IKU (Indeks Kualitas Udara) dari pengukuran kualitas udara di Kota Magelang tahun dengan menggunakan metode passive sampler dan dilakukan di beberapa titik dengan tingkat kepadatan lalu lintas yang berbeda-beda, karena setiap kepadatan lalu lintas yang berbeda akan memberikan sumbangan emisi gas yang berbeda pula baik jenis maupun kadarnya. Hasil perhitungan nilai IKU dapat dilihat pada tabel berikut.

Tabel 2.83
Perhitungan Indeks Kualitas Udara

Parameter	Rerata	Baku Mutu	Indeks Pencemar Parameter	Indeks Pencemaran Udara IEU	Indeks Kualitas Udara
		EU	IEU		
NO2	7,80	40,00	0,1951	0,321515625	87,69357639
SO2	8,96	20,00	0,4479		

Sumber: Hasil Perhitungan, 2019
Keterangan: Kategori hasil indeks kualitas udara:

Unggul	:			x	>	90
Sangat Baik	:	82	<	x	≤	90
Baik	:	74	<	x	≤	82
Cukup	:	66	≤	x	≤	74
Kurang	:	58	≤	x	<	66
Sangat Kurang	:	50	≤	x	<	58
Waspada	:			x	<	50

Realisasi Indikator Kinerja IKU kota Magelang dari tahun 2017-2020 dapat dikategorikan sangat baik karena masuk dalam range IKU 82-90 serta telah memenuhi target RPJMD sebesar 79,10. Hanya saja trendnya mengalami penurunan walaupun relative kecil. Penurunan IKU Kota Magelang dari tahun 2019 ke tahun 2020 diduga karena : (1) Semakin meningkatnya penggunaan kendaraan pribadi, (2) Masih banyak kendaraan bermotor yang beroperasi di Kota Magelang yang menggunakan BBM premium, (3) Masih banyak kendaraan bermotor yang beroperasi di Kota Magelang yang belum memenuhi standar emisi gas buang kendaraan.

C. Indeks Kualitas Tutupan Lahan

Sejak tahun 2018-2020 realisasi kinerja IKTL terus menurun dan semakin menjauh dari target RPJMD yaitu sebesar 49,56. Pada tahun 2020 realisasi kinerja IKTL hanya Kota Magelang mencapai 31,38, artinya capaian kinerja IKTL pada tahun 2020 terdapat deviasi -18,18 dari target RPJMD. Trend penurunan capaian kinerja IKTL memberikan gambaran bahwa terjadi pengurangan populasi pepohonan yang serius di Kota Magelang. Selain karena faktor berkurangnya pepohonan, penurunan IKTL juga disebabkan adanya perbedaan teknis penghitungan IKTL di tahun 2020 yaitu : (1) tutupan lahan pertanian lahan kering, semak-semak dan kebun campuran tidak lagi masuk perhitungan IKTL, (2) Perubahan status Hutan Kota Gunung Tidar menjadi Kebun Raya Gunung Tidar berimbas pada penurunan nilai IKTL karena perhitungan tutupan kawasan hutan lebih besar dari pada non hutan.

D. Kerusakan Tanah/Lahan

potensi adanya kerusakan tanah di diukur berdasarkan parameter dan derajat sebagai berikut :

a. ketebalan solum (<20 cm)
b. batuan permukaan (>40%)
c. Derajat Kelulusan Air (<0,7 cm/jam; >8cm/ jam)
d. pH (<4,5;>8,5)

pengukuran potensi kerusakan lahan dilakukan pada tahun 2020 pada 5 titik sampel, yaitu :

1. Kelurahan Kedungsari (RW X, RT 02 dan RW 04)
2. kelurahan Wates (Kawasan Tuk Pecah)
3. kelurahan Tidar Selatan (RT 03 RW I)

berdasarkan hasil pengukuran, diperoleh hasil berupa derajat kerusakan lahan berdasarkan ketebalan solum sebesar 20% dan derajat perluasan air sebesar 80%.

E. Pengelolaan Limbah B-3

Saat ini Dinas Lingkungan Hidup Kota Magelang baru menangani Limbah yang berasal dari Perusahaan, Usaha Perdagangan dan Usaha Jasa, adapun Limbah B3 dari Masyarakat belum ditangani. Dalam pengelolaan limbah B3, kewenangan Kabupaten/Kota adalah mengeluarkan izin sementara sedangkan untuk pengelolaan limbahnya dilaksanakan oleh pihak ketiga. Untuk tahun 2020 ada sebanyak 15 perusahaan yang mengajukan izin TPS limbah B3, yang sudah memenuhi izin/sudah keluar izinnya ada 12 perusahaan, sedangkan yang 3 belum.

F. Volume Sampah yang dibuang ke TPSA (m3)

Kualitas lingkungan hidup yang baik tidak hanya diukur dari IKLH, tetapi juga sangat dipengaruhi faktor kebersihan lingkungan, dalam hal ini tingkat kebersihan Kota Magelang diukur melalui indikator kinerja volume sampah yang dibuang ke TPSA. Dari Tabel 2.54 terlihat trend volume sampah yang dibuang ke TPSA pada 2017 – 2019 terus mengalami peningkatan dan baru menurun di tahun 2020. Penurunan volume sampah pada tahun 2020 tentunya menjadi hal yang baik dalam pengelolaan sampah. Realisasi indikator kinerja volume sampah yang dibuang ke TPSA pada tahun 2020 dibandingkan dengan target RPJMD yaitu 153,7 m3/hari masih terdapat deviasi sebesar 46.2, artinya volume sampah yang dibuang ke TPSA masih di atas target RPJMD. Hal ini mengindikasi perlunya peningkatan upaya pengurangan volume sampah yang dibuang ke TPSA melalui upaya pengurangan sampah dari sumbernya agar target RPJMD 2021 untuk indikator kinerja volume sampah yang dibuang ke TPSA tercapai.

Selain indikator-indikator tersebut di atas, Urusan Lingkungan Hidup juga mengemban amanat untuk pencapaian TPB terkait dengan indikator-indikator sebagaimana pada Tabel berikut:

Tabel 2.84
Capaian Indikator TPB Urusan Lingkungan Hidup

Tujuan	Indikator Kinerja	Capaian Tahun				
		2016	2017	2018	2019	2020
	11.6.1.(a) Persentase sampah perkotaan yang tertangani	85,7	86,2	87,63	91,90	96,63
	11.6.1.(b) Jumlah Kota Hijau yg mengembangkan dan menerapkan green waste di Kawasan perkotaan metropolitan	0	0	0	0	0
	11.7.1.(a) Jumlah kota hijau yang menyediakan ruang terbuka hijau di kawasan perkotaan metropolitan dan kota sedang.	-	-	16,12 %	16,20 %	16,24 %
	12.4.1.(a) Jumlah peserta PROPER yang mencapai minimal ranking Biru	NA	1	NA	1	NA
	12.4.2.(a) Jumlah limbah B3 yang terkelola	NA	115,95 ton/th	136,50 ton/th	147,08 ton/th	NA
	12.5.1.(a) Jumlah timbulan sampah yang didaur ulang.	NA	0,64 ton/hari	0,99 ton/hari	3,237 ton/hari	2,469 ton/hari

Tujuan	Indikator Kinerja	Capaian Tahun				
		2016	2017	2018	2019	2020
	12.6.1.(a) Jumlah perusahaan yang menerapkan sertifikasi SNI ISO 14001.	0	0	0	0	0

Sumber: DLH Kota Magelang Tahun 2020

Terdapat 7 indikator kinerja TPB dalam pencapaian tujuan pembangunan lingkungan hidup. Dari 7 indikator tersebut 5 telah dapat dilaksanakan oleh DLH Kota Magelang secara rutin setiap tahunnya, 1 indikator kinerja TPB yang belum bisa dilaksanakan (11.6.1.(b)) karena Kota Magelang tidak termasuk kota Metropolitan dan 1 indikator TPB yang belum ada realisasinya yaitu indikator kinerja TPB 12.6.1.(a) Jumlah perusahaan yang menerapkan sertifikasi SNI ISO 14001.

Selain itu, saat ini Dinas Lingkungan Hidup Kota Magelang telah melakukan upaya pengurangan sampah melalui 3R (*Reduce, Reuse dan Recycle*), dari upaya tersebut menunjukkan bahwa ada peningkatan yang signifikan terkait dengan pengurangan sampah melalui 3R.

Tabel 2.85
Indeks Volume Sampah Kota Magelang Tahun 2016-2020

No	INDIKATOR	TAHUN				
		2016	2017	2018	2019	2020
1	Volume sampah yang dibuang ke TPSA (m^3)	-	289,32	328,32	320,24	199,39
2	Prosentase jumlah sampah yang terkurangi melalui 3R	2,4	3,9	4,13	8,84	15,99

Sumber: Dinas Lingkungan Hidup Kota Magelang, 2021

2.1.4.2.6 Administrasi Kependudukan dan Pencatatan Sipil

Administrasi kependudukan merupakan rangkaian kegiatan penataan dan penertiban dokumen dan data kependudukan melalui pendaftaran penduduk, pencatatan sipil, dan pengelolaan informasi penduduk. Bentuk tertib administrasi kependudukan dapat dilihat dari jumlah penduduk yang telah memiliki KTP, KIA, dan Akte Kelahiran. Berikut gambaran secara lengkap mengenai kepemilikan administrasi kependudukan dengan fokus kepemilikan KTP, KIA, dan Akte Kelahiran selama kurun waktu 2016-2020. kinerja urusan administrasi kependudukan dan pencatatan sipil tahun 2016-2020 dapat dilihat pada tabel berikut ini :

Tabel 2.86
Jumlah Penduduk yang terdaftar pada Dinas Kependudukan dan Pencatatan Sipil Kota Magelang Tahun 2016-2020

No	Uraian	2016	2017	2018	2019	2020
1	Jumlah penduduk usia 17 ke atas atau telah menikah memiliki KTP-el	89.443	93.153	95.094	95.812	97.017
2	Jumlah seluruh penduduk wajib KTP-el	101.636	98.737	98.869	99.015	97.221
3	Jumlah penerbitan Kartu Identitas Anak (KIA)	8.584	18.070	23.804	30.219	29.032
4	Jumlah penduduk usia kurang dari 17 tahun dan/atau belum menikah	32.038	31.241	31.129	31.129	30.799
5	Jumlah penduduk usia 0-18 tahun yang memiliki akte kelahiran	32.906	33.036	34.083	34.575	34.494

No	Uraian	2016	2017	2018	2019	2020
6	Jumlah penduduk usia 0-18 tahun	37.655	37.230	37.165	37.325	34.779
7	Jumlah kutipan akta kematian yang diterbitkan untuk kematian tahun berkenaan	1.762	3.698	2.001	7.495	1.837
8	Jumlah kematian yang terjadi pada tahun berkenaan	564	533	1.284	1.403	1.248

Sumber: Dinas Kependudukan dan Pencatatan Sipil Kota Magelang, 2021

Dapat dilihat dari tabel di atas, bahwa jumlah penduduk yang memiliki KTP-el meningkat setiap tahun. Kondisi terakhir, tahun 2020, menunjukkan bahwa jumlah penduduk yang sudah memiliki KTP-el hampir terpenuhi, begitu pula dengan jumlah penduduk usia 0-18 tahun yang sudah memiliki akta kelahiran. Pada data jumlah penerbitan Kartu Identitas Anak (KIA) pada tahun 2020 menurun sebesar 1187 penduduk. Sedangkan untuk jumlah penduduk usia kurang dari 17 tahun data/atau belum menikah menurun setiap tahunnya. Dari segi jumlah kematian, jumlah kutipan akta kematian yang diterbitkan dan jumlah kematian yang terjadi pada setiap tahunnya terpaut cukup jauh.

Capaian kinerja Urusan Administrasi Kependudukan dan Pencatatan Sipil selama tahun 2016 sampai dengan 2020 ditunjukkan pada tabel berikut.

Tabel 2.87
Kinerja Makro Urusan Administrasi Kependudukan dan Pencatatan Sipil

No	Indikator	2016	2017	2018	2019	2020
1	Cakupan penduduk memiliki KTP-el	88%	94,34%	96,18%	96,77%	99,79%
2	Cakupan penduduk memiliki KIA	26,79%	57,84%	76,47%	97,08%	94,26%
3	Kepemilikan akte kelahiran per 1000 penduduk	873.88	887.35	917.07	926.32	991,81
4	Persentase kepemilikan KK di Kota Magelang	100%	100%	100%	100%	100%

Sumber: Dinas Kependudukan dan Pencatatan Sipil Kota Magelang, 2020

Mengacu dari tabel diatas dapat disampaikan bahwa terdapat 2 indikator yang capaiannya mengalami kenaikan, yaitu indikator Cakupan penduduk yang memiliki KTP Elektronik dan Indikator atas Kepemilikan akta kelahiran per 1000 penduduk. Hal tersebut dikarenakan Dinas Kependudukan dan Pencatatan Sipil Kota Magelang melakukan inovasi guna memenuhi target indikator yang telah ditentukan. Adapun Inovasi yang telah dilakukan diantaranya :

1. Melakukan kerjasama dengan organisasi PKK dan Posyandu melaksanakan sosialisasi untuk meningkatkan kesadaran masyarakat akan pentingnya dokumen kependudukan.
2. Meluncurkan program SIBULAN yaitu Aksi Ibu Pulang Bawa Akta Kelahiran. Kegiatan ini dilaksanakan bekerjasama dengan Fasilitas Kesehatan. Dari kegiatan ini diharapkan setiap ada proses kelahiran, bayi yang baru lahir langsung memiliki Kartu Identitas Anak dan Akte Kelahiran.

Masih terdapat 1 indikator cakupan penduduk memiliki KIA mengalami penurunan dari 97,08% (tahun 2019) menjadi 94,26% pada realisasi kinerja triwulan 4 di tahun 2020.

Selain indikator tersebut diatas terdapat indikator dari Tujuan Pembangunan Berkelanjutan yang memiliki keterkaitan dengan urusan ini. Indikator tersebut dan capaiannya pada tahun 2020 dapat dilihat pada tabel berikut:

Tabel 2.88
Capaian indikator TPB Urusan Administrasi Kependudukan dan Catatan Sipil

Tujuan	Indikator Kinerja	Capaian 2016	Capaian 2017	Capaian 2018	Capaian 2019	Capaian 2020
Tujuan 1	Persentase penduduk umur 0-17 tahun dengan kepemilikan akta kelahiran	90,5%	93,71%	96,5%	98,31%	99,22%
Tujuan 16	Proporsi anak umur di bawah 5 tahun yang kelahirannya dicatat oleh lembaga pencatatan sipil, menurut umur	95%	97%	98%	99,75 %	99,9%
	Persentase kepemilikan akta lahir untuk penduduk 40% berpendapatan bawah	NA	NA	NA	98,16%	98,65%
	Persentase anak yang memiliki akta kelahiran	90%	93%	95%	98%	100%

Sumber: Dinas Kependudukan dan Pencatatan Sipil Kota Magelang, 2020

Dari data indikator Tujuan Pembangunan Berkelanjutan urusan Administrasi Kependudukan dan Pencatatan Sipil yang tertampung dalam tujuan 1 (satu) dan Tujuan 16 (enam belas) dapat diketahui tren capaian setiap indikator dalam 5 tahun terakhir selalu meningkat.

2.1.4.2.7 Pemberdayaan Masyarakat dan Desa

Tabel 2.89
Kondisi Urusan Pemberdayaan Masyarakat Desa

No	Uraian	2016	2017	2018	2019	2020
1.	Jumlah PD yang mempunyai mitra dengan forum warga	15	17	19	19	25

Sumber : DP4KB Kota Magelang, 2020

Mengacu pada tabel di atas, dapat diketahui bahwa perangkat daerah yang mempunyai mitra dengan forum warga menunjukkan tren peningkatan setiap tahunnya. Namun demikian, perlu diupayakan optimalisasi program/kegiatan untuk mendukung indikator dimaksud melalui optimalisasi jumlah kelompok binaan yang merupakan mitra pemerintah yang sangat krusial, dan melalui penguatan sumber daya manusia dari mitra pemerintah (RT, RW, LKM, LKK, PKK, UP2K, Posyandu, Karang Taruna, Posyandu Lansia, Lembaga sosial budaya tingkat kelurahan, KIM, PUSPAGA dan Posbindu) melalui pendidikan dan pelatihan, maupun dalam pemenuhan faktor-faktor pendukung yang dibutuhkan seperti sarana prasarana pendukung, serta fasilitas penunjang lain sehingga lembaga pemberdayaan masyarakat tersebut dapat lebih optimal dalam menjalankan peran sebagai mitra kerja pemerintah dalam penampungan dan penyaluran aspirasi masyarakat dalam pembangunan, peningkatan kualitas dan percepatan pelayanan pemerintah kepada masyarakat, penyusunan rencana, pelaksana, pengendali, pelestarian dan pengembangan hasil-hasil pembangunan secara partisipatif, menumbuhkembangan dan penggerak prakarsa, partisipasi, serta swadaya gotong-royong masyarakat.

2.1.4.2.8 Pengendalian Penduduk dan Keluarga Berencana

Kondisi Urusan Pengendalian Penduduk dan Keluarga Berencana selama tahun 2016 sampai dengan tahun 2020 dapat terlihat pada tabel berikut :

Tabel 2.90
Kondisi Urusan Pengendalian Penduduk dan Keluarga Berencana

No	Uraian	2016	2017	2018	2019	2020
1.	Rata-rata jumlah anak dalam keluarga	2	2	2	2	1
2.	Jumlah Kehamilan pada ibu yang berumur kurang dari 20 Tahun	282	339	9	NA	26

Sumber : DP4KB Kota Magelang, 2020

Berdasarkan tabel di atas, urusan pengendalian penduduk dan keluarga berencana sejauh ini menggambarkan trend yang positif, hal tersebut menunjukkan bahwa sejauh ini tingkat kesadaran masyarakat Kota Magelang semakin sadar dalam mendukung program Keluarga Berencana yaitu menuju keluarga yang sejahtera, sehat, maju, mandiri, memiliki jumlah anak yang ideal, berwawasan ke depan, bertanggung jawab, harmonis.

Namun dalam hal ini dalam penyelenggaraan urusan pengendalian penduduk dan keluarga berencana masih adanya kondisi yang perlu mendapatkan perhatian yang serius, yaituJumlah Kehamilan pada ibu yang berumur kurang dari 20 Tahun. Tingginya angka tersebut dapat dipersep isikan bahwa di Kota Magelang masih terdapat pernikahan dini dikalangan perempuan muda yang masih cukup signifikan sebagaimana dapat dilihat dalam tabel di atas.

Untuk hal tersebut ke depan diperlukan berbagai strategi khusus sebagai upaya preventif untuk menekan angka tersebut melalui keterjangkauan, akseptabilitas, ketersediaan dan ketercukupan baik terkait sarana informasi maupun kualitas dan kuantitas (tenaga, sarana dan prasarana) pelayanan KB, termasuk didalamnya melalui upaya meningkatkan penggerakan di lini lapangan dengan memberdayakan institusi masyarakat terutama petugas PLKB (Petugas Lapangan Keluarga Berencana), dan kader KB.

Meskipun kinerja urusan pengendalian penduduk dan keluarga berencana secara umum menunjukkan hasil kinerja yang positif, namun dalam hal ini masih harus diperhatikan capaian kinerja indikator TPB terkait urusan ini seperti ditampilkan pada tabel berikut:

Tabel 2.91
Capaian Indikator TPB Urusan Pengendalian Penduduk dan Keluarga Berencana

Tujuan	Indikator Kinerja	Capaian 2016	Capaian 2017	Capaian 2018	Capaian 2019	Capaian 2020
Tujuan 3	Prevalensi penggunaan kontrasepsi (CPR) semua cara pada Pasangan Usia Subur (PUS) usia 15 tahun-49 tahun yang berstatus kawin	75,16	75,55	76,28	74,54	68,66
	Total Fertility Rate (TFR)	2	2	2	2	2
	Angka penggunaan metode kontrasepsi jangka panjang (MJKP) cara modern	28,74	29,29	30,75	27,9	28,44
	Angka kelahiran pada perempuan umur 15-19 tahun (Age Specific Fertility Rate/ASFR).	NA	NA	NA	NA	NA
Tujuan 5	Pengetahuan dan pemahaman Pasangan Usia Subur (PUS) tentang metode kontrasepsi modern	56%	57%	60%	100%	100%

Sumber : DP4KB Kota Magelang, 2020

Capaian kinerja TPB terkait urusan pengendalian penduduk dan keluarga berencana yang dipresentasikan melalui tujuan 3 dan 5 TPB, terdiri dari 5 (lima) indikator menunjukkan hasil yang cukup baik, namun dalam hal ini terdapat 1 indikator yang tidak dapat dihitung capaian kinerjanya yaitu indikator Angka kelahiran pada perempuan umur 15-19 tahun (*Age Specific Fertility Rate*/ASFR), sehingga kedepan untuk diupayakan pencapaiannya melalui penyediaan data pilah banyaknya kelahiran selama setahun per 1000 wanita pada kelompok umur 15-19 tahun.

2.1.4.2.9 Perhubungan

Salah satu indikator makro dalam urusan perhubungan yang digunakan dalam pembangunan urusan perhubungan di Kota Magelang adalah Tingkat Keselamatan Lalu Lintas dan Angkutan Jalan. Keselamatan Lalu Lintas dan Angkutan Jalan adalah suatu keadaan terhindarnya setiap orang dari risiko kecelakaan selama berlalu lintas yang disebabkan oleh manusia, kendaraan, jalan, dan/atau lingkungan. Dengan berbagai upaya pembangunan yang dilaksanakan, tingkat keselamatan lalu lintas jalan di Kota Magelang semakin meningkat dimana pada tahun 2020 capaiannya sebesar 88.3%.

Tabel 2.92
Kondisi tingkat keselamatan lalu lintas dan angkutan jalan 2016-2020

No	Indikator	2016	2017	2018	2019	2020
1	Tingkat keselamatan lalu lintas dan angkutan jalan	8,1% 81%	7,7% 84%	8,45% 84,9%	8,72 % 87,2%	8,83% 88,3%

Sumber: Dinas Perhubungan Kota Magelang, 2020

Jumlah kejadian kecelakaan Lalu lintas di Kota Magelang mengalami fluktuasi dari tahun 2016 - 2020 dengan angka kejadian tertinggi di tahun 2019 yaitu sebanyak 265 kejadian. Namun jumlah korban meninggal berangsur turun setiap tahunnya dimana pada tahun 2020 tercatat 22 korban meninggal.

Tabel 2.93
Jumlah Kecelakaan lalu lintas

No	Kecelakaan lalu lintas	2016	2017	2018	2019	2020
1.	Jumlah kejadian	188	186	167	265	149
2.	Jumlah korban meninggal dunia	38	33	32	25	22
3.	Jumlah korban luka berat	12	1	1	1	0
4.	Jumlah korban luka ringan	188	217	186	310	180

Data dari Polresta Magelang menyebutkan bahwa daerah rawan kecelakaan di kota Magelang adalah sebagai berikut : Jalan Ahmad Yani, Jalan Urip Sumoharjo, Jalan Pemuda, Jalan Gatot Soebroto, Jalan Ikhlas, Jalan Jenderal Sudirman, Jalan Majapahit, Jalan Pahlawan, Jalan Soekarno Hatta, Jalan Sultan Agung, Jalan Tentara Pelajar dan Jalan Veteran.

A. Terminal

Kota Magelang memiliki satu terminal tipe A, yaitu Terminal Tidar dan satu terminal tipe C yaitu Terminal Magersari. Sesuai dengan Tipenya, Terminal Tidar menjadi kewenangan Kementerian Perhubungan sedangkan Terminal Magersari menjadi kewenangan Pemerintah Kota Magelang.

Saat ini Kondisi Terminal Magersari dilengkapi dengan fasilitas umum seperti jalur kedatangan kendaraan umum, tempat parkir kendaraan umum, bangunan kantor terminal, tempat tunggu penumpang/pengantar, rambu - rambu dan papan informasi yang memuat jurusan, tarif dan jadwal perjalanan serta tempat parkir kendaraan pengantar atau taksi. Selain itu, Terminal Magersari juga dilengkapi dengan fasilitas tambahan seperti toilet, mushola, kios atau kantin, klinik, dan ruang informasi dan pengaduan.

Meskipun sarana dan prasarana Terminal Magersari sudah cukup lengkap, masih terdapat kendala dalam operasionalnya dimana tidak semua angkutan umum memanfaatkan terminal Magersari dan masih menaik turunkan penumpang di luar Terminal Magersari.

B. Fasilitas Keselamatan Jalan

Untuk meningkatkan keselamatan jalan, pemerintah Kota Magelang berupaya memenuhi fasilitas sebagaimana ditunjukkan dalam tabel berikut ini.

Tabel 2.94
Perkembangan Fasilitas Keselamatan Jalan di Kota Magelang

No	Fasilitas Keselamatan Jalan	2016	2017	2018	2019	2020
1	Jumlah APILL ATCS	1	8	8	11	15
2	Jumlah Kebutuhan APILL terintegrasi ATCS	15	15	15	15	15
3	Jumlah Rambu Terpasang	147	179	109	180	125
4	Jumlah Total Kebutuhan Rambu	150	200	150	200	150
5	Jumlah Penerangan jalan umum	n.a	n.a			

Keberadaan APILL yang diintegrasikan dengan ATCS sangat berperan dalam mengurai potensi kemacetan. Sampai dengan Tahun 2020, Kota Magelang telah memiliki 15 (lima belas) APILL yang terintegrasi dengan ATCS dan ditempatkan di titik - titik strategis seperti Simpang Shopping, Simpang Bayeman, Simpang Kupatan, Simpang Menowo, Simpang Kebonpolo, Simpang Kodim, Simpang CPM, Simpang Canguk, Simpang Trio, Simpang Gotong Royong, Simpang Aloon-aloon, Simpang Cacaban, Simpang SMP 2, Simpang Safari, dan Simpang Apotik Sumbing (Jl. Pemuda). Sedangkan rambu yang dipasang dalam upaya meningkatkan keselamatan jalan berupa Rambu Bersuar dan Rambu Tidak Bersuar (Cermin Cembung, Rambu Standar, APILL, dan Flashing). Berdasarkan perbandingan jumlah APILL terinegrasi yang tersedia dan jumlah kebutuhannya, dapat disimpulkan bahwa kondisinya sudah seimbang dan terpenuhi.

Terkait Kebutuhan rambu, hingga tahun 2020 pemenuhannya sudah mencapai 83,3 dengan rincian 125 rambu terpasang dari total kebutuhan rambu sebanyak 200 rambu. Rambu tersebut termasuk diantaranya rambu bersuar dan rambu tidak bersuar, cermin cembung rambu standar, dan flashing.

C. Angkutan Umum

Salah satu tujuan penyelenggaraan urusan perhubungan adalah untuk meningkatkan penggunaan moda transportasi umum di perkotaan. Dalam melaksanakan pengarusutamaan tujuan pembangunan berkelanjutan, urusan perhubungan mendukung pencapaian satu indikator. Kondisi tersebut tertuang dalam tabel berikut ini.

Tabel 2.95
Capaian Indikator TPB Urusan Perhubungan

Tujuan	Indikator Kinerja	Capaian 2016	Capaian 2017	Capaian 2018	Capaian 2019	Capaian 2020
Tujuan 11	Persentase pengguna moda transportasi umum di perkotaan	10,46%	9,89%	8,73%	7,17%	7,39%

Sumber: Dinas Perhubungan Kota Magelang, 2020

Persentase pengguna moda transportasi umum di perkotaan di Kota Magelang pada kurun waktu 2016-2019 mengalami penurunan. Pada tahun 2020 persentase pengguna moda transportasi umum di Kota Magelang sedikit mengalami peningkatan dari tahun 2019 sebesar 7,17% menjadi 7,39%,. Hal ini berkorelasi dengan *load factor* angkutan umum yang mengalami kenaikan pada tahun 2020, setelah mengalami tren penurunan dalam periode tahun 2016 sampai 2019.

Tabel 2.96
Perkembangan Load Factor Angkutan Umum

No	Indikator	2016	2017	2018	2019	2020
1	*Load Factor*	27,29	27,09	26,71	26,16	31,88

Sumber: Dinas Perhubungan Kota Magelang, 2020

Terjadinya penurunan persentase pengguna moda transportasi dan load faktor karena semakin berkurangnya minat masyarakat menggunakan moda transportasi angkutan umum disebabkan antara lain: 1) Perubahan pola pergerakan masyarakat yang bergeser menggunakan angkutan umum non konvensional, 2) Usia kendaraan angkutan umum yang lebih dari umur ekonomis; 3) Regulasi moda angkutan umum berbasis daring belum memadai dan komprehensif; dan 4) Perilaku pengemudi angkutan umum kurang disiplin

Dalam pelayanan angkutan umum di Kota Magelang terdapat tiga perusahaan angkutan kota (Koperasi Jasa Pengusaha Angkutan Kota, Pusat Koperasi Kartika Tidar dan PT. Mahasura Cipta Yasa), empat perusahaan PO Bus (PT. Indo Transport Abdimas, PT. Santoso Kencana Sakti, PT. Sumber Waras Putra, PT. Matrix Makmur Mandiri), dua perusahaan taksi (DNA Taxi dan City Taxi), dan juga angkutan umum berbasis daring. Jumlah armadanya tersaji dalam tabel berikut ini.

Tabel 2.97
Perkembangan Jumlah Armada Angkutan Umum

No	Jumlah Armada Angkutan Umum	2016	2017	2018	2019	2020
1	Angkutan Kota	335	335	335	335	335
2	Angkutan Perbatasan	173	173	173	173	173
3	Bus AKDP	150	150	150	150	150
4	Bus AKAP	335	335	335	335	238
5	Taksi	50	50	50	25	10
6	Bus Wisata	15	15	15	15	78
7	Angkutan Travel	43	38	35	30	28

Sumber: Dinas Perhubungan Kota Magelang, 2020

Angkutan Kota di Magelang memiliki 12 trayek yang melayani seluruh wilayah Kota Magelang. Jalur trayek angkutan umum di Kota Magelang terlihat dalam gambar di bawah ini.

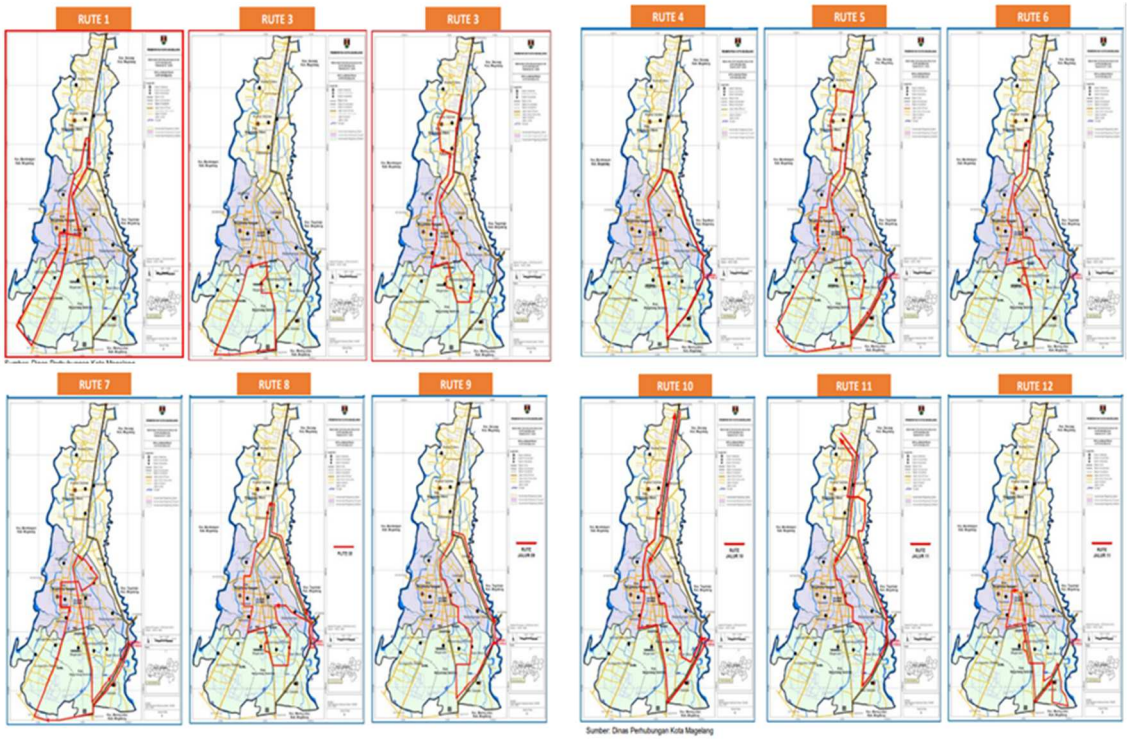

Sumber: Dinas Perhubungan Kota Magelang, 2020

Sedangkan angkutan perbatasan antara Kota Magelang dengan Kabupaten Magelang terbagi ke dalam 7 trayek. Trayek tersebut adalah:

a. Magelang – Tanjung – Kalinegoro PP,
b. Magelang – Blondo – Borobudur PP,
c. Magelang – Blabak – Muntilan PP,
d. Magelang – Sorobayan – Tegalrejo PP,
e. Magelang – Secang – Grabag PP,
f. Magelang – Panca arga – Salaman PP,
g. Magelang – Canguk – Candimulyo – Petung – Krangkah – Pogalan PP.

D. Tingkat Kemacetan

Kepadatan jalan yang mempengaruhi kemacetan ditentukan oleh besaran volume kendaraan dan kapasitas jalan yang diukur dengan VC ratio. Nilai VC ratio jalan di Kota Magelang pada tahun 2020 adalah 0,43. Hal ini mengindikasikan bahwa tingkat kemacetan di Kota magelang tergolong rendah. Namun, seiring berjalannya waktu, pertumbuhan jumlah kendaraan semakin meningkat sehingga perlu diantisipasi agar nilai VC ratio tidak terlalu tinggi.

E. Uji Laik Kendaraan

Dinas Perhubungan Kota Magelang melakukan pelayanan uji kendaraan bermotor sebagaimana diatur dalam Peraturan Menteri Perhubungan Nomor PM 19 Tahun 2021 tentang Pengujian Berkala Kendaraan Bermotor. Pada tahun 2020 jumlah kendaraan bermotor wajib uji yang laik jalan sebanyak 749 kendaraan. dari 749 total kendaraan yang melakukan uji.

Pelayanan uji kendaraan bermotor di Kota Magelang didukung alat uji yang sudah lulus kalibrasi sebanyak 11 unit namun sebagian besar sudah berumur > 10 tahun sehingga memerlukan peremajaan dan perawatan ekstra.

F. Pengelolaan Parkir

Perparkiran merupakan hal yang penting dalam pelayanan terhadap pengguna moda transportasi. Penataan perparkiran perlu dilakukan dengan baik agar kelancaran lalu lintas tetap terjaga. Potensi parkir di Kota Magelang hingga tahun 2020 sebanyak 183 titik dan 11 blok lokasi baik berupa onstreet maupun offstreet. Dari keseluruhan potensi tersebut seluruhnya sudah terkelola dengan baik dimana titik parkir tersebut sudah dilengkapi dengan sarana dan prasarana perparkiran. Sistem parkir yang digunakan menggunakan karcis dengan jumlah petugas parkir sebanyak 200 orang. Terbatasnya lahan di Kota Magelang menuntut agar sistem perparkiran seefisien mungkin sehingga dalam pemenuhannya tidak mengganggu kelancaran lalu lintas, utamanya dalam penataan parkir onstreet.

Tabel 2.98
Lokasi Blok Parkir

Blok Parkir	Jalan
Blok 1	Jl. Tentara Pelajar, Jl. Mangkubumi, Jl. Kyai Mojo, Jl. Yos Sudarso, Jl. Sutopo, Jl. M.T. Haryono, Jl. D.I. Pandjaitan, Sekitar Alun - alun,
Blok 2	Jl. Ahmad Yani, Jl. Pahlawan, Jl. Ade Irma Suryani
Blok 3	Jl. Pemuda
Blok 4	Jl. Pemuda
Blok 5	Jl. Pemuda
Blok 6	Jl. Jendral Sudirman
Blok 7	Jl. Tidar, Jl. Ikhlas
Blok 8	Jl. Senopati, Jl. Sunan Ampel, Jl. Gatot Subroto
Blok 9	Jl. Jenggala, Jl. Padjajaran, Jl. Pajang, Jl. Daha
Blok 10	Jl. Beringin, Jl. Singasari, Jl. Kalingga, Jl. Sriwijaya, Jl. Medang
Blok 11	Jl. Mataram

Sumber : Dinas Perhubungan Kota Magelang, 2020

2.1.4.2.10 Komunikasi dan Informatika

Kinerja Urusan Komunikasi dan Informatika sampai dengan tahun 2020 terlihat pada tabel di bawah ini:

Tabel 2.99
Kondisi Urusan Komunikasi dan Informatika

No	Uraian	2016	2017	2018	2019	2020
1	Jumlah PD yang menerapkan e-Gov	29	29	29	29	29
2	Persentase pelayanan berbasis teknologi informasi	100%	100%	100%	100%	100%

Sumber: Dinas Komunikasi, Informatika dan Statistik Kota Magelang, 2021

Perangkat Daerah di Kota Magelang seluruhnya telah menerapkan e-Goverment. Penerapan e-Gov dan pelayanan berbasis teknologi informasi dikuatkan dengan penerapan Sistem Pemerintahan Berbasis Elektronik. Kota Magelang masih terus berusaha meningkatkan arsitektur dan peta rencana SPBE serta analisis kebutuhan TIK berbanding lurus dengan kenaikan indeks SPBE. Pada tahun 2020, Kota Magelang berhasil memperoleh nilai indeks SPBE sebesar 3,21 dengan kategori baik. Hal ini merupakan progres yang patut diapresiasi mengingat konsistensi kenaikan indeks SPBE dari tahun ke tahun. Sebelumnya, pada tahun 2017 indeks SPBE sebesar 2,41 kemudian naik menjadi 2,77 pada tahun 2019.

Namun demikian, integrasi antar sistem layanan yang terbatas serta jaringan intra pemerintah yang belum merata serta belum terstandar sesuai dengan Peraturan Menteri Komunikasi dan Informatika Nomor 8 Tahun 2019 masih menjadi kendala yang perlu mendapat perhatian. Sistem Penghubung Layanan Pemerintah Daerah yang masih terbatas dikarenakan belum adanya aturan yang mengharuskan pengembangan aplikasi di lingkup Pemerintah Kota Magelang harus berdasarkan rekomendasi *Government Chief Information Officer* (GCIO) sehingga struktur dan format data menjadi sangat variatif.

Adapun terkait dengan jaringan intra pemerintah, saat ini telah menjangkau semua OPD, tetapi untuk lembaga pendidikan sebanyak 61 Sekolah Dasar belum bisa memanfaatkan jaringan intra tersebut. Selain indikator tersebut, terdapat indikator terkait Tujuan Pembangunan Berkelanjutan untuk urusan ini. Capaian indikator untuk tahun 2020 dapat dilihat pada tabel berikut.

Tabel 2.100
Capaian Indikator TPB Urusan Komunikasi dan Informatika

Tujuan	Indikator Kinerja	Tahun				
		2016	2017	2018	2019	2020
Tujuan 16	16.10.2 (a) Tersedianya Badan Publik yang menjalankan kewajiban sebagaimana diatur dalam UU No. 14 Tahun 2008 tentang Keterbukaan Informasi Publik	100%	100%	100%	Tersedia	Tersedia
	16.10.2 (b) Persentase penyelesaian sengketa informasi publik melalui mediasi dan/atau ajudikasi non litigasi	100%	100%	100%	100%	100%

Sumber: Dinas Komunikasi, Informatika dan Statistik Kota Magelang, 2020

Keterbukaan informasi publik senantiasa diwujudkan melalui system PPID yang terhubung dengan berbagai layanan aplikasi seperti data go, Magelang cerdas, monggo lapor, dan e aspirasi. Penerapan satu data informasi Pemerintah daerah merupakan salah satu bentuk komitmen Kota Magelang dalam mewujudkan *evidence-based policy making* dalam setiap tahapan perencanaan dan pembangunan.

2.1.4.2.11 Koperasi dan Usaha Kecil Menengah

Definisi koperasi dalam Undang-Undang Nomor 25 Tahun 1992 tentang Koperasi adalah badan usaha yang beranggotakan orang-seorang atau badan hukum koperasi dengan melandaskan kegiatannya berdasarkan prinsip Koperasi sekaligus sebagai gerakan ekonomi rakyat yang berdasar atas asas kekeluargaan. Sedangkan Usaha Mikro, Kecil dan Menengah (UMKM) dapat didefinisikan berdasarkan aspek investasi, tenaga kerja atau output atau kombinasi dari ketiganya.

Adapun terkait UMKM, maka terjadi perubahan di Tahun 2021 ini mengenai kriteria UMKM dengan mengacu UU Cipta kerja yang telah mencabut aturan-aturan sebelumnya yaitu Perpres Nomor 98 Tahun 2014 tentang Perizinan untuk Usaha Mikro dan Kecil, Perpres 27 Tahun 2014 tentang Pengembangan Inkubator Usaha, PP Nomor 17 Tahun 2013 tentang Pelaksanaan UU Nomor 20 Tahun 2008 tentang Usaha Mikro, Kecil dan Menengah. Pada bulan Februari 2021, Pemerintah sudah menetapkannya melalui PP Nomor 7 Tahun 2021 tentang Kemudahan, Perlindungan dan Pemberdayaan Koperasi dan Usaha Mikro Kecil dan Menengah yang kemudian mengubah pengelompokan kriteria level usaha yang ditetapkan pemerintah dilihat dari dua standar, yakni modal usaha dan hasil penjualan.

Jumlah koperasi di Kota Magelang selama periode 2016 sampai 2020 terus mengalami peningkatan dari 217 koperasi pada tahun 2016 meningkat menjadi 237 koperasi pada tahun 2020. Dari jumlah tersebut sebanyak 16 unit adalah koperasi tidak aktif. Dengan semakin bertambahnya jumlah koperasi, maka persentase koperasi aktif di Kota Magelang juga mengalami peningkatan dari 93,09% pada tahun 2016 menjadi 93,25% pada tahun 2020.

Tabel 2.101
Perkembangan Jumlah Koperasi di Kota Magelang

No	Jenis Koperasi	2016	2017	2018	2019	2020
1	Koperasi Aktif	202 (93,09%)	204 (93,15%)	207 (93,24%)	214 (93,45%)	221 (93,25%)
2	Koperasi Tidak Aktif	15 (6,91%)	15 (6,85%)	15 (6,76%)	15 (6,55%)	16 (6,75%)
	Jumlah	**217**	**219**	**222**	**229**	**237**

Sumber: Dinas Perindustrian dan Perdagangan Kota Magelang, 2020

Berdasarkan Peraturan Menteri Negara Koperasi dan Usaha Kecil Dan Menengah Republik Indonesia Nomor 14/Per/M.KUKM/XII/2009, pada Koperasi Simpan Pinjam/Usaha Simpan Pinjam (KSP/USP) dibedakan juga berdasarkan pada tingkat kesehatan koperasi. Penilaian aspek manajemen koperasi KSP/USP meliputi lima komponen sebagai berikut: (a) Manajemen umum; (b) Kelembagaan; (c) Manajemen permodalan; (d) Manajemen aktiva,dan (e) Manajemen likuiditas. Adapun kondisi di Kota Magelang adalah sebagai berikut:

Tabel 2.102
Pembagian Koperasi Berdasarkan tingkat Kesehatannya

No	Uraian	2017	2018	2019	2020
1	Koperasi Sehat	50	53	57	58
2	Koperasi Cukup Sehat	-	-	-	4
3	Dalam Pengawasan	-	-	-	-
4	Dalam Pengawasan Khusus	-	-	-	-

sumber: Dinas Perindustrian dan Perdagangan Kota Magelang, 2020

Berdasarkan tabel di atas, dapat dilihat jumlah Koperasi Sehat masih kecil dibandingkan jumlah KSP/USP yang ada di Kota Magelang. Apabila dilihat dari komponen penilaian yang ada, fungsi manajerial belum berjalan sebagaimana mestinya sehingga belum mencapai derajat sebagai koperasi sehat dan unsur yang paling penting dalam manajerial adalah sumber daya manusia (SDM) yang menangani koperasi.

Banyaknya pelaku usaha UMKM di Kota Magelang pada tahun 2020 sebanyak 8.663 pelaku dengan serapan tenaga kerja sebanyak 13.395 orang. Pelaku UMKM di Kota Magelang pada tahun 2020 didominasi oleh usaha mikro. Dari total 8.663 pelaku usaha di Kota Magelang, 8.445 diantaranya, atau 97,48%, merupakan pelaku usaha mikro, usaha kecil sebanyak 208 pelaku (2,4%), sedangkan usaha menengah sebanyak 10 pelaku (0,11%). Secara lebih lengkap jumlah UMKM Kota Magelang dapat dilihat pada Tabel 2.67

Tabel 2.103
Jumlah UMKM di Kota Magelang Tahun 2020

No	Jenis	2016	2017	2018	2019	2020
1.	Mikro	NA	6.520	7.084	6.333	8.445
2.	Kecil	NA	404	450	293	208
3.	Menengah	NA	16	23	11	10
	Jumlah Pelaku Usaha	6.861	6.940	7.557	6.637	8.663

No	Jenis	2016	2017	2018	2019	2020
	Persentase pertumbuhan		**1,15**	**8,89**	**-12,17**	**30,53**

Sumber: Dinas Perindustrian dan Perdagangan Kota Magelang, 2021

Secara agregat, jumlah pelaku UMKM di Kota Magelang cenderung meningkat meskipun terdapat perbedaan komposisi pada tren tersebut. Jumlah pelaku usaha kecil dan menengah selama tahun 2016-2020 menurun sedangkan jumlah pelaku usaha mikro mengalami kenaikan signifikan meskipun terdapat penurunan di tahun 2019. Penurunan di tahun 2019 juga linier dengan penurunan omset UMKM di tahun 2019, dan menjadi bukti bahwa perkembangan UMKM di Kota Magelang sangat ditentukan oleh usaha mikro.

Tabel 2.104
Omset UMKM di Kota Magelang Tahun 2020

No	Omset	2016	2017	2018	2019	2020
	Omset	61.033.779.873	63.952.001.500	72.614.731.850	52.956.934.250	48.605.018.900
	Persentase pertumbuhan		**4,78**	**13,55**	**-27,10**	**-8,22**

Sumber: Dinas Perindustrian dan Perdagangan Kota Magelang, 2021

Dalam penyelenggaraan urusan koperasi dan usaha menengah juga mengampu pencapaian TPB, seperti pada Tabel 2.105.

Tabel 2.105
Persentase UMKM yang Mengakses Layanan Keuangan di Kota Magelang Tahun 2016-2020
(Tujuan 8 TPB)

Indikator Kinerja	Capaian 2016	Capaian 2017	Capaian 2018	Capaian 2019	Capaian 2020
Jumlah UMKM yang mengakses layanan keuangan		1.278	2.775	3.300	4.785
Jumlah UMKM		6.940	7.557	7.851	9.206
Persentase akses UMKM (Usaha Mikro, Kecil, dan Menengah) ke layanan keuangan	-	18.41%	36.72%	42.03%	54.91%

Sumber: Dinas Perindustrian dan Perdagangan Kota Magelang, 2020

Dari tabel tersebut terlihat persentase akses UMKM Kota Magelang ke layanan keuangan pada tahun 2020 sebesar 54.91%. Masih banyak pelaku usaha yang belum mengakses layanan keuangan karena kendala dalam pemenuhan persyaratan administrasi, karena membutuhkan pencatatan manajemen usaha yang baik oleh pelaku UMKM.

Dalam upaya meningkatkan promosi dan pemasaran produk UMKM, Pemerintah Kota Magelang pada tahun 2020 telah merintis dan mempersiapkan sarana prasarana untuk mempromosi dan pemasaran produk UMKM secara daring melalui aplikasi Magelang Cerdas yang dapat diakses oleh masyarakat melalui HP android. Promosi dan pemasaran secara online produk UMKM tersebut dapat terealisir pada awal tahun 2019 sehingga dapat membantu promosi dan meningkatkan pemasaran pada masa pandemi Covid-19 saat ini.

Gambar 2.25
Promosi dan Pemasaran UMKM Melalui Aplikasi Magelang Cerdas

2.1.4.2.12 Penanaman Modal

Urusan Penanaman Modal pada RPJMD tahun 2016-2021, mendukung pencapaian misi ke 3 yaitu Meningkatkan pemerataan pembangunan infrastruktur perkotaan untuk mendukung pemerataan pembangunan ekonomi dan kesejahteraan masyarakat, tujuan Meningkatkan pertumbuhan ekonomi dan Pengendalian laju inflasi serta mendukung penurunan kesenjangan antar kelompok pendapatan dengan sasaran Meningkatnya kondusifitas iklim investasi, daya saing dan kesejahteraan ekonomi masyarakat dan indikator kinerja sasaran Persentase Pertumbuhan Investasi. Dalam pembangunan urusan penanaman modal, kinerja pembangunan secara makro di Kota Magelang diukur melalui 2 indikator yaitu pertumbuhan nilai investasi penanaman modal asing dan penanaman modal dalam negeri sebagai berikut:

Tabel 2.106
Kinerja Indikator Makro Urusan Penanaman Modal

NO	INDIKATOR	2016	2017	2018	2019	2020
1	Pertumbuhan nilai investasi PMA	-	0,19%	5,9%	16,99%	20,54 %
2	Pertumbuhan nilai investasi PMDN	44,78	68,41%	169.26%	232,07%	312,96 %

Sumber: Dinas Penanaman Modal dan Perijinan Terpadu Satu Pintu Kota Magelang, 2020

Dengan iklim investasi yang baik di Kota Magelang berimplikasi pada semakin meningkatkan minat investor untuk berinvestasi di Kota Magelang. Pertumbuhan nilai investasi PMA dan PMDN di Kota Magelang selama kurun waktu 2016-2020 meningkat cukup signifikan. Pertumbuhan nilai investasi PMA meningkat cukup tajam dari 0,19% pada Tahun 2017 menjadi 20.54% pada Tahun 2020, bahkan untuk pertumbuhan nilai investasi PMDN mengalami peningkatan yang sangat tinggi, dari 44,78% pada tahun 2016 menjadi 312.96% pada tahun 2020

A. Investasi

Data awal yang dijadikan dasar perhitungan PMA adalah realisasi PMA yang tercatat sampai dengan akhir tahun 2015, yaitu sebesar Rp. 193.821.000.000,-, dan untuk data awal yang dijadikan dasar perhitungan PMDN adalah realisasi PMDN yang tercatat sampai dengan akhir tahun 2015,yaitu sebesar Rp. 464.317.000.000,-,

Tabel 2.107
Nilai Investasi PMA dan PMDN

INDIKATOR	2016	2017	2018	2019	2020
Nilai Investasi PMA	193,821,000,000	194,196,000,000	205,256,134,640	205,256,134,640	233,624,000,000
Nilai Investasi PMDN	672,248,000,000	781,939,000,000	1,250,171,704,012	1,405,380,550,055	1,870,535,000,000
Jumlah Investor baru	63	1.465	945	319	226

Sumber : Dinas Penanaman Modal Pelayanan Terpadu Satu Pintu

Pencatatan investasi PMA terbantu dengan diberlakukannya OSS (*Online Single Submission*) yang menjadikan PTSP dapat lebih mudah memantau realisasi investasi secara rekaman online. Selain itu, kegiatan yang dilaksanakan dalam rangka pengawasan, pembinaan dan pemantauan penanaman modal mulai mendapatkan perhatian dari para pelaku usaha, jumlah investor baru tercatat sebesar 226 dari target 190 investor pada tahun 2020, sehingga secara kumulatif telah tercatat sebanyak 3.018 investor sejak awal pelaksanaan Renstra. Mulai tahun 2018 semenjak dilaksanakannya OSS, identifikasi investor didasarkan pada penerbitan NIB (Nomor Induk Berusaha) yang telah dilakukan upaya pengecekan terhadap penerbitan SIUP/IUMK sebelumnya.

B. Perijinan

Penyelenggaraan perizinan berusaha berbasis resiko masih belum optimal karena kurangnya pemahaman dari Dinas Teknis, dan petugas layanan maupun masyarakat tentang mekanisme proses perizinan menggunakan aplikasi OSS RBA

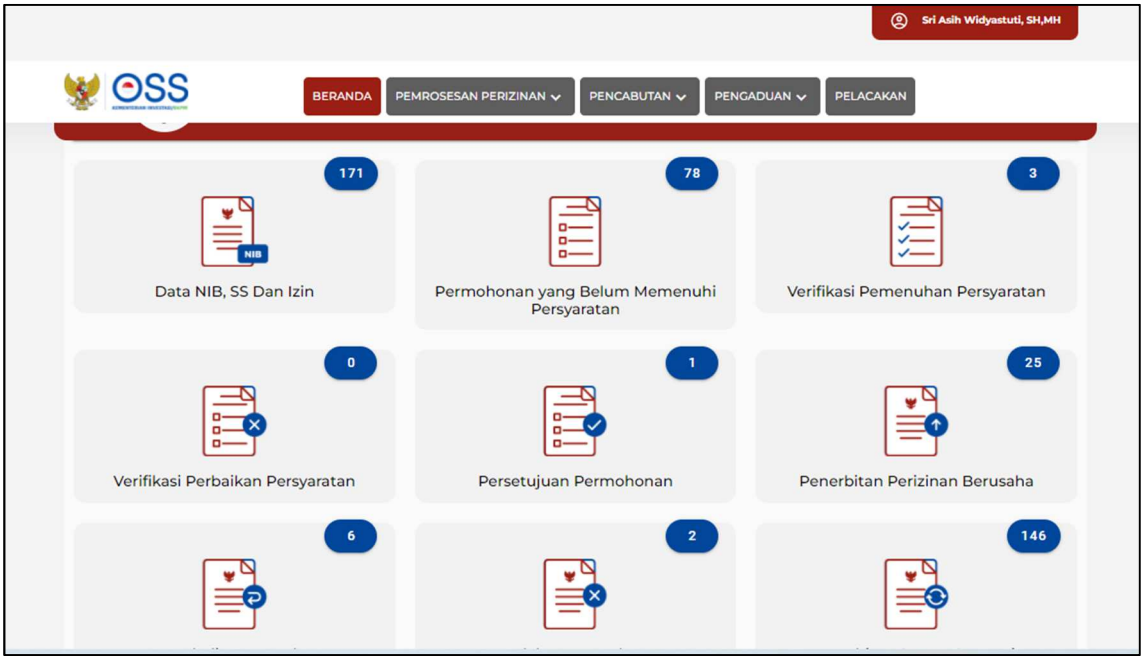

Gambar 2.26
DASHBOARD OSS

Tabel 2.108
Gambaran Layanan perizinan

Tahun	Jumlah Izin yang Dikeluarkan	Total Izin yang Dimohonkan	Prosentase
2016	43	74	57%
2017	49	74	66%
2018	79	83	95,18%
2019	92	92	100%
2020	84	115	73%

Sumber : Dinas Penanaman Modal Pelayanan Terpadu Satu Pintu

Permasalahan yang dihadapi terkait data tersebut adalah masih adanya beberapa izin yang masih dilayani di OPD Teknis, sehingga diperlukan koordinasi dengan tingkat pusat, provinsi maupun antar OPD teknis yang terkait perizinan berusaha untuk menyamakan persepsi pelaksanaan pelayanan perizinan berusaha menggunakan aplikasi OSS RBA, serta mendorong OPD teknis untuk menyusun SOP sebagai dasar pelaksanaan pemberian rekomendasi atas perizinan berusaha sehingga pelaksanaannya dapat lebih optimal dan memberikan kemudahan bagi pelaku usaha, selain itu juga melakukan pendampingan, bimbingan teknis kepada para pelaku usaha tentang tata cara pengajuan perizinan menggunakan aplikasi perizinan yang digunakan.

Rata-rata lama waktu yang diperlukan untuk pelayanan perizinan yg aplikasi Sicantik 3,07 hari dan yang menggunakan Simpadu 3.08 hari.

Kepuasan Masyarakat Terhadap Pelayanan Publik yang diselenggarakan oleh DPMPTSP Kota Magelang, Hasil pengukuran sampai dengan tahun 2020 didapatkan hasil sebagai berikut:

Tabel 2.109
Pelaksanaan Survey Kepuasan Masyarakat (SKM)

No	Tahun	Nilai IKM	Jumlah Unsur Penilaian
1	2015	74.338	14
2	2016	78.361	14
3	2017	84.022	14
4	2018	83.120	14
5	2019	82.493	14
6	2020	83.410	9

Sumber : Dinas Penanaman Modal Pelayanan Terpadu Satu Pintu

Sedangkan perkembangan nilai Survey Kepuasan Masyarakat pada DPMPTSP Kota Magelang ditunjukkan seperti pada Grafik berikut.

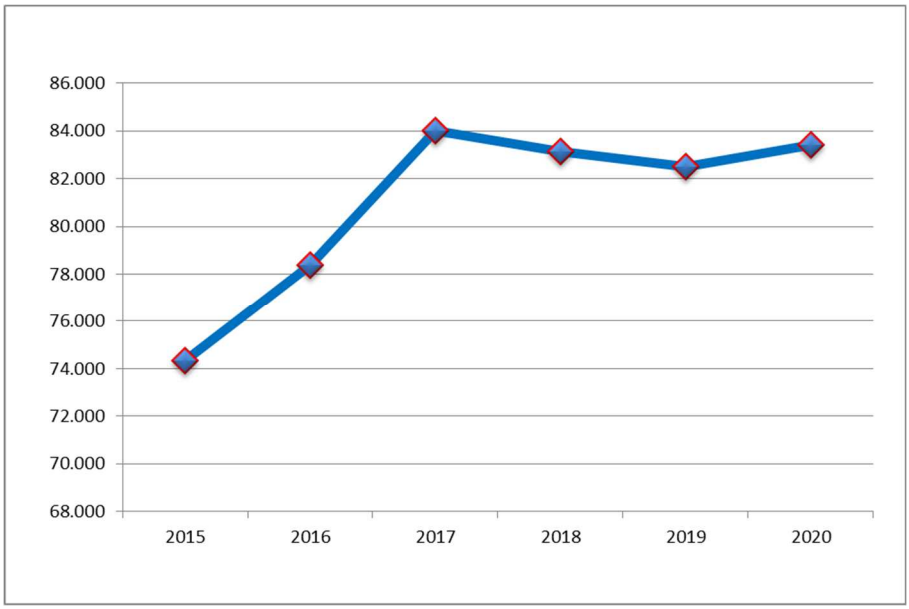

Gambar 2.27
Trend SKM DPMPTSP Kota Magelang Tahun 2015-2020

Dari grafik survey kepuasan masyarakat di atas menunjukkan bahwa dari tahun 2015 sampai dengan 2017 mengalami kenaikan yang signifikan tetapi di tahun 2018 dan 2019, dimana tahun tersebut mengalami sedikit penurunan karena awal menggunakan OSS dan naik lagi di tahun 2020.

Selain adanya sistem OSS yang diharapkan bisa lebih mempermudah dalam pelayanan perijinan, ternyata ada juga kesulitan dalam mengakses perijinan. Hal tersebut dapat dilihat dari aduan yang masuk terkait pelayanan perijinan. Penanganan pengaduan termasuk prosedur yang dilaksanakan harus sesuai dengan standar ISO 9001:2015, dimana telah terdapat prosedur mutu/ SOP dan standar pelayanan pengaduan. Tim penanganan pengaduan dibentuk berdasarkan Surat Keputusan Kepala Dinas Nomor 510.4/006/330 Tahun 2020 tanggal 2 Januari 2020 tentang Pembentukan Tim Pengaduan Masyarakat di Bidang Perizinan dan Non Perizinan Tahun 2020. Pengaduan yang telah ditangani selama tahun 2020 sejumlah 11 aduan, dan telah dilakukan tindak lanjut penyelesaiannya sesuai dengan prosedur yang berlaku. Klasifikasi aduan berdasarkan kategori permasalahan dapat dilihat pada tabel berikut. Berdasarkan aduan yang masuk, dapat diklasifikasikan berdasarkan jenis masalahnya sebagaimana tabel berikut.

Tabel 2.110
Klasifikasi Aduan Tahun 2020

No	Jenis Masalah/ Pelanggaran/ Penyimpangan	Jumlah Pengaduan
1	Penyalahgunaan Wewenang	0
2	Pelayanan Masyarakat	9
3	Pengurusan Perizinan	0
4	Korupsi/Pungli	0
5	Kepegawaian/Ketenagakerjaan	0
6	Pertanahan / Perumahan	0
7	Izin Bangunan (IMB)	2
8	Hukum/Peradilan dan HAM	0
9	Kewaspadaan Nasional	0
10	Gangguan Kamtibmas	0
11	Tatalaksana/Regulasi	0
12	Lingkungan Hidup	0
13	Umum	0
Jumlah		**11**

Sumber : Dinas Penanaman Modal Pelayanan Terpadu Satu Pintu

Sementara itu berdasarkan jenis aduan yang dilaporkan, 7 pengaduan dilaporkan tanpa yang bersangkutan menerima layanan di DPMPTSP dan 4 pengaduan dilaporkan setelah menerima layanan di DPMPTSP.

Sedangkan berdasarkan media penyampaian aduan dapat direkapitulasi sebagaimana tabel berikut.

Tabel 2.111
Jenis Aduan Berdasarkan Media Penyampaiannya

No	Jenis Media Penyampaian Aduan	Jumlah Pengaduan
1	Email	0
2	Chat Online	0
3	Form Pengaduan Online	2
4	Facebook/ Twitter	0
5	Loket Pengaduan/ Petugas Front Office	5
6	Surat	4
7	Telepon / Fax	0
8	SMS/ Whatsapp	0

No	Jenis Media Penyampaian Aduan	Jumlah Pengaduan
9	Kotak Aduan	0
10	Media lainnya	0
Jumlah		**11**

Sumber : Dinas Penanaman Modal Pelayanan Terpadu Satu Pintu

Pengaduan melalui online dan offline. ada yang langsung mengadu ke loket pengaduan dan juga melalui surat.

C. Promosi

Sistem Informasi Peluang Investasi Daerah (SIPID) dengan kesesuaian 100% antara data didalam SIPID dengan potensi yang ditawarkan. Materi promosi adalah potensi dan peluang investasi Kota Magelang, peta investasi dan pelayanan perizinan Kota Magelang, Booklet Pariwisata, produk-produk unggulan UMKM Kota Magelang. Beberapa potensi investasi yang ditawarkan di Kota Magelang sesuai dengan aplikasi SIPID :

1) Kawasan Soekarno Hatta "Pasar Induk". Kawasan Soekarno Hatta dengan luas area 30.749 m2 merupakan kawasan yang sangat potensial untuk mewadahi kegiatan perdagangan skala menengah dan besar. Terutama dalam hal perdagangan pada pasar tradisonal dimanan komoditas pertanian banyak ditemui disekitar wilayah Kota Magelang. Sehingga perlu adanya pasar tradisional dalam hal ini pasar induk yang mampu menampung seluruh pedagang dan aktifitasnya dengan nyaman dan tidak mengganggu kegiatan disekitarnya. Letak kawasan Soekarno Hatta yang sangat strategis yang mempunyai aksesibilitas tinggi, karena berapa pada jalur jalan arteri primer jalan Soekarno Hatta dan dekat dengan terminal tipe A Terminal Tidar. Untuk melaksanakan pembangunan Pasar Induk di Kawasan Soekarno Hatta membutuhkan modal investasi sebesar Rp 70.745.641.000,00 akan didapat NPV sebesar 12.633.029.000 dan nilai IRR sebesar 13,07% dengan pengembalian modal selama 9 tahun.
2) Pemanfaatan Lahan dan Bangunan Eks Magelang Theatre. Kawasan Eks Magelang Theatre dengan luas area 4.750 m2 merupakan salah satu kawasan yang sangat strategis di Kota Magelang, karena terletak di pusat kota, tepatnya di sebelah timur alun-alun/jantung Kota Magelang. Senada dengan visi Kota Magelang, yaitu sebagai Kota Jasa, pengembangan kawasan sebagai pusat rekreasi masyarakat dengan konsep one stop entertainment yang dikembangkan dengan manajemen modern, sangat dibutuhkan sebagai daya tarik kota. Lokasi sangat strategis, mudah dijangkau serta didukung dengan akomodasi yang memadai. Untuk melaksanakan pembangunan di Kawasan Eks Magelang Theatre membutuhkan modal investasi sebesar Rp 197.187.157.923,00 akan didapat NPV sebesar 3.048.942.967 dan nilai IRR sebesar 13,06% dengan pengembalian modal selama 11 tahun.

Kerjasama pemerintah dan investor dimana telah terjalin 5 kerjasama yaitu :

1) Kesepakatan Bersama Pemerintah Kota Magelang dengan PT. Balitowerindo Sentra Tbk, Nomor 062/BTS-DIR/I/2017 tanggal 17 Januari 2017 tentang Penyelenggaraan Telekomunikasi di atas sarana prasarana milik Pemkot Magelang dengan konsep jaringan Base Tranceiver Station (BTS) Microcell dan Fiber Optik.
2) Perjanjian kerjasama DPMPTSP dengan CV.Wicaksana Advertising Nomor 510.72/03/330/2017 tanggal 12 Juni 2017 tentang Penyelenggaraan Bando Jalan.
3) Perjanjian kerjasama DPMPTSP dengan PT dan atau CV KARYA SATRIA Nomor 510.72/47/330/2018 tanggal 1 Oktober 2018 tentang Penyelenggaraan Reklame Mini Bilboard di Pertigaan Jalan Singosari dan Telaga Sarangan.
4) Perjanjian kerjasama DPMPTSP dengan CV. Micro Computer Nomor 510.72/04/330/2019 tanggal 5 September 2019 tentang Penyelenggaraan Reklame Billboard.
5) Perjanjian kerjasama Bangun Guna Serah antara Pemerintah Kota Magelang dengan PT. Graha Karya Investama Nomor 7 Tahun 2020 Nomor 001/GKI-PKM/KON/VII/20 Tentang Pemanfaatan Lahan Milik Pemerintah Kota Magelang Hak Pengelolaan Nomor I.

Disamping upaya promosi tersebut didukung pula dengan dengan kegiatan Penyusunan kajian potensi sumberdaya yang terkait dengan investasi, kegiatan Peningkatan koordinasi dan kerjasama di bidang penanaman modal dengan

instansi pemerintah dan dunia usaha serta kegiatan Peningkatan fasilitasi terwujudnya kerjasama strategis antar usaha besar dan Usaha Kecil Menengah.

Dalam rangka meningkatkan kondusifitas iklim investasi dan daya saing investasi juga telah disusun Satu Rancangan Peraturan Walikota Magelang yaitu Rancangan Peraturan Walikota tentang Perubahan Atas Peraturan Walikota Nomor 44 Tahun 2014 Tentang Rencana Umum Penanaman Modal Kota Magelang Tahun 2014-2025. Rancangan yang telah disusun sebelumnya antara lain:

1) Rancangan Peraturan Walikota tentang Kota Magelang Pemberian Insentif dan Kemudahan Penanaman Modal di Tahun 2018.
2) Rancangan Peraturan Walikota tentang Kota Magelang Penyelenggaraan Pengawasan Penanaman Modal di Tahun 2018.
3) Rancangan Peraturan Walikota tentang Kota Magelang Penyelenggaraan Pelayanan Perizinan di Tahun 2018.
4) Peraturan Walikota Magelang Nomor 90 Tahun 2017 tentang Peraturan Pelaksanaan Perda Kota Magelang Nomor 1 Tahun 2013 Tentang Penanaman Modal.
5) Perwal Kota Magelang Nomor 9 Tahun 2020 tanggal 18 Maret 2020 tentang Pemberian Insentif dan Kemudahan Penanaman Modal.
6) Perwal Kota Magelang Nomor 37 Tahun 2020 tentang Perubahan Atas Peraturan Walikota Magelang Nomor 44 Tahun 2014 tentang Rencana Umum Penanaman Modal Kota Magelang Tahun 2014-2025.

Implementasi SPIPISE telah dicapai pada Tahun 2017 dengan diterbitkannya 5 izin Penanaman Modal, dan 4 Izin Penanaman Modal pada Tahun 2018. Sesuai dengan Peraturan Pemerintah Nomor 24 Tahun 2018 tentang Pelayanan Perizinan Berusaha Terintegrasi Secara Elektronik setelah bulan Juni 2018 maka pemrosesan izin penanaman modal sudah dilakukan melalui OSS.

Tabel 2.112
Daftar LOI Penanaman Modal Di Kota Magelang 2021

NO	Nama Penerima Insentif	Jenis Usaha	Nilai Investasi	Tahun Realisasi
1	PT. Agra Megah Internasional	Properti	1,4 T	
2	VC. Laksana Motor Purwodadi	Properti	10 M	
3	Gladiool Aquatic Center	Kolam Renang	32 M	
4	PT. Pesta Pora Abadi	Restauran	100 Jt	

Sumber : Dinas Penanaman Modal Pelayanan Terpadu Satu Pintu

Tabel 2.113
Data Kerjasama Dengan Investor 2017-2020

NO	Nama Penerima Insentif	Jenis Usaha	Nilai Investasi	Tahun Realisasi
1	PT. Balitowerindo	Telekomunikasi		2017
2	CV.Wicaksana Advertising	Periklanan		2017
3	CV KARYA SATRIA	Periklanan		2018
4	CV. Micro Computer	Periklanan		2019
5	PT. Graha Karya Investama	Apartemen Hotel Real Estate		2020

Sumber : Dinas Penanaman Modal Pelayanan Terpadu Satu Pintu

Selama Tahun 2020 tidak dilaksanakan kegiatan pameran investasi dikarenakan adanya pandemic COVID-19, begitu juga dengan kegiatan-kegiatan yang bersifat mengumpulkan masyarakat seperti sosialisasi, Car Free Day, Forum Investasi dll.

Terjadinya peningkatan yang sangat signifikan dalam pembangunan urusan penanaman modal tak lepas dengan kerjasama yang baik antara pemerintah dengan mitra kerja yaitu para investor, baik investor dalam negeri maupun dari luar negeri.

Upaya yang telah dilakukan DPMPTSP dalam urusanan penanaman modal yaitu ikut serta secara aktif mengikuti acara dengan mitra kerja antara lain :

- Ikut berpartisipasi dalam forum *Central Java Potential Investment Challenge* (***CJPIC***) Jateng yang disponsori oleh BI (Bank Indonesia) dan Pemerintah Provinsi Jawa Tengah dalam upaya meningkatkan promosi investasi kota magelang.
- Ikut berpartisipasi dalam *Central Java Investment Business Forum* (CJIBF) Provinsi Jawa Tengah
- Bekerjasama dengan KADIN Kota Magelang serta pengusaha dalam kota maupun luar Kota Magelang menyelenggarakan acara MASSIF (*Magelang Business and Investment Forum*) untuk memaparkan profil investasi yang dimiliki Kota Magelang.

Inovasi yang dilaksanakan dalam urusan penanaman modal diantaranya:

1. Pelayanan keliling perijinan (Yanling)

   Merupakan pelayanan keliling secara khusus dengan sarana prasarana khusus yang bertujuan memberikan pemahaman dan pendampingan masyarakat terkait perijinan penanaman modal dan perijinan lainnya.
2. API (*application programming interface*)

   Merupakan metode yang digunakan untuk berbagi data dengan OPD teknis terkait maupun lembaga pemerintah dan swasta yang membutuhkan data perijinan dan bisa diintegrasikan dengan sistem lain.
3. SIMPADU (sistem pelayanan terpadu)

   Merupakan aplikasi yang bertujuan menyederhanakan layanan perijinan dan non perijinan melalui percepatan pelayanan, efisiensi dan mengurangi tahapan-tahapan yang tidak penting.
4. IKM online (Indeks Kepuasan Masyarakat)

   Untuk mengukur kepuasan pelayanan perizinan melalui aplikasi online seperti melalui website DPMPTSP Kota Magelang.
5. Pelayanan perijinan melalui OSS (One Single Submission)
6. Pelayanan publik secara terpadu di Mall Pelayanan Publik (MPP)

   untuk mempermudah dan mempercepat dalam proses pelayanan publik dan bisa memberikan manfaat bagi masyarakat serta melakukan monitoring dan evaluasi terhadap pelayanan publik.

2.1.4.2.13 Kepemudaan dan Olah Raga

Pembangunan kepemudaan dan olah raga menjadi bagian dalam peningkatan kualitas sumber daya manusia di Kota Magelang. Perkembangan prestasi kepemudaan dan olahraga Kota Magelang tahun 2016 - 2020 ditunjukan pada tabel berikut ini.

Tabel 2.114
Perkembangan Prestasi Kepemudaan dan Olahraga 2016 - 2020

No	Keterangan Prestasi	2016	2017	2018	2019	2020
1.	Jumlah prestasi pemuda/organisasi pemuda yang berprestasi di kancah regional, nasional dan internasional					
	- Regional	6	6	21	21	8

No	Keterangan Prestasi	2016	2017	2018	2019	2020
	- Nasional	-	-	-	-	43
	- Internasional	-	-	1	1	2
2.	Jumlah prestasi olahraga di tingkat regional, nasional dan internasional					
	- Regional	10	125	37	37	-
	- Nasional	5	19	12	12	2
	- Internasional	2	19	1	1	2

Sumber : Disporapar Kota Magelang, 2020

Dari data di atas dapat diketahui bahwa jumlah prestasi pemuda/organisasi pemuda yang berprestasi di kancah regional menunjukkan jumlah yang fluktuatif. Sedangkan untuk tingkat nasional menunjukkan peningkatan yang cukup signifikan pada tahun 2020, meskipun pada tahun sebelumnya (2016-2019) tidak ada data untuk ini. Untuk prestasi di kancah internasional, jumlahnya menunjukkan peningkatan dari tahun 2018 sebanyak 1 prestasi menjadi 2 prestasi di tahun 2020.

Adapun jumlah prestasi olahraga di tingkat regional, nasional, dan internasional menunjukkan tren yang fluktuatif. Jumlah prestasi olahraga di tingkat regional menunjukkan peningkatan dari tahun 2016 ke tahun 2019. Namun, pada tahun 2020 tidak ada prestasi olahraga tingkat regional. Sedangkan untuk prestasi tingkat nasional menunjukkan penurunan, hampir sama dengan prestasi tingkat internasional.

Tabel 2.115
Organisasi Kepemudaan di Kota Magelang

No	Uraian	2016	2017	2018	2019	2020
1	Jumlah pengangguran pemuda (15-24 tahun)	NA	2.399	1.802	1.226	NA
2	Jumlah organisasi kepemudaan yang aktif	27	30	30	35	43
3	Jumlah organisasi kepemudaan	27	30	34	40	44
4	Jumah organisasi olah raga	35	35	37	37	37

Sumber : Disporapar Kota Magelang, 2020

Dilihat dari perbandingan antara jumlah prestasi kepemudaan dan jumlah organisasi kepemudaan menunjukkan bahwa pada tahun 2016 -2019, hanya sedikit organisasi kepemudaan yang memiliki prestasi pada tingkat Nasional dan Internasional, sedangkan pada tahun 2020 mengalami peningkatan yang cukup signifikan terutama adalah prestasi organisasi kepemudaan di tingkat Nasional.

Sedangkan perbandingan untuk prestasi di bidang olahraga dengan jumlah organisasi olahraga tampak memiliki keseimbangan sejak tahun 2016 - 2020, akan tetapi mengalami penurunan yang cukup signifikan pada tahun 2020. Oleh karena itu, dalam rangka meningkatkan prestasi dibidang kepemudaan dan olahraga, maka perlunya penyusunan mekanisme pembinaan dan pengembangan atlte secara intensif, terencana, berjenjang dan berkelanjutan, selain itu perlu adanya tenaga kepelatihan yang bersertifikat, mekanisme terkait dengan kesejahteraan dan insentif bagi pelatih dan atlet berprestasi, peningkatan sarana/ prasarana olahraga yang memenuhi standart, pengembangan olahraga rekreasi dan inovasi baru bagi pembinaan organisasi pemuda

2.1.4.2.14 Statistik

Data Strategis Kota Magelang (DSKM) yang sebelumnya disebut Kota Magelang Dalam Angka/Daerah Dalam Angka (DDA), telah mulai dipublikasikan sejak tahun 2005, dan mulai akhir tahun 2014, Pemerintah Kota Magelang juga telah mengembangkan portal DataGO sebagai sistem informasi Satu Data Informasi Pemerintah Daerah. Kondisi tersebut

menjadikan semakin efektifnya pengelolaan data sektoral di Kota Magelang yang dapat dilihat dari peningkatan jumlah variabel publikasi pada Buku DSKM serta semakin cepatnya waktu publikasi buku DSKM.

Disamping itu Pemerintah Kota Magelang juga telah menerapkan Satu Data dalam penyelenggaraan statistik sektoral terutama yang tidak disediakan BPS, dan hal ini telah menjadi *best practice* di Jawa Tengah. Kelembagaan forum data telah terbentuk dengan melibatkan Walidata, Koordinator Data, Pembina Data dan Produsen Data lintas OPD, instansi vertikal, Lembaga swasta dan institusi Pendidikan. Landasan hukum terhadap pelaksanaan satu data juga telah dirumuskan secara rigid dalam Perda Kota Magelang Nomor 15 Tahun 2015 dan Peraturan Walikota Magelang Nomor 58 Tahun 2020.

Tata kelola statistik sektoral masih menghadapi beberapa tantangan. Inkonsistensi data masih ditemui di beberapa sistem informasi maupun dokumen perencanaan pembangunan. Namun intensitas inkonsistensi ini jauh menurun setelah implementasi DataGO. Upaya meniadakan problematika inkonsistensi berfokus pada integrasi sistem pengelolaan data sektoral mulai dari aspek perencanaan sampai dengan evaluasi. Hal ini secara bertahap telah dirintis namun demikian belum seluruh aspek terkoneksi.

Kebutuhan data daerah yang sangat dinamis juga merupakan salah satu tantangan yang membutuhkan *concern* optimal khususnya dalam penyediaan data, tidak hanya dari sisi kuantitas namun juga validitas. Hal ini tentunya akan sangat dipengaruhi oleh kapabilitas Produsen Data di Kota Magelang dalam memahami metadata, sehingga pemenuhan data dapat diupayakan dengan tepat dan cepat. Saat ini rata-rata sekitar 80% pengelola data di setiap Produsen Data di Kota Magelang yang dapat dikategorikan cakap statistik. Pengembangan kapasitas Produsen Data khususnya pengelola DataGO terhadap konsep dasar data dan statistik menjadi penting karena peran kunci mereka dalam menyediakan basis data perencanaan pembangunan. Produsen Data yang cakap tentunya akan dapat diandalkan dalam mencukupi data dengan validitas tinggi, sehingga akan mendukung peningkatan kualitas perumusan kebijakan berbasis data di Kota Magelang. Upaya menumbuhkan kompetensi ini dilakukan secara rutin oleh Wali Data bekerjasama dengan BPS selaku Pembina Data melalui *coaching clinic*. Meski demikian belum 100% output *coaching* tersebut berhasil mengingat terkendala faktor mutasi periodik yang menyebabkan tergantikannya beberapa pengelola data cakap statistik dengan pengelola data baru yang masih rendah pemahaman datanya. Keberadaan tenaga fungsional khusus pengelola data di setiap Produsen Data dapat menjadi solusi efektif atas hal tersebut.

Sementara itu pengayaan metadata harus terus dilaksanakan dengan harapan melalui eksistensi metadata yang terstruktur juga akan mampu meminimalisir misinterpretasi di kalangan pengguna data.

Pada akhirnya seluruh solusi atas permasalahan tata kelola statistik sektoral di Kota Magelang akan sangat bergantung komitmen dari masing-masing Produsen Data, baik dari pengelola DataGO dan khususnya pimpinan tertinggi Produsen Data. Dalam rangka mendukung komitmen ini, Wali Data Kota Magelang menginisiasi penandatanganan komitmen bersama Satu Data Kota Magelang yang merangkul tidak hanya perangkat daerah namun seluruh pemilik data strategis di Kota Magelang.

Adapun kinerja Urusan Statistik di Kota Magelang tahun 2016 hingga tahun 2020 dapat terlihat pada tabel di bawah ini:

Tabel 2.116
Kinerja Makro Urusan Statistik

No	Indikator	2016	2017	2018	2019	2020
1	Persentase Publikasi data dan statistik sektoral yang dimanfaatkan dalam perencanaan pembangunan	NA	90,99%	97,81%	99,71%	96.25%

Sumber: Dinas Komunikasi, Informatika dan Statistik Kota Magelang, 2020

Realisasi pada tahun 2020 mengalami penurunan jika dibandingkan tahun 2019 dari 344 menjadi 334 set data. Indikator Persentase publikasi data dan statistik sektoral yang dimanfaatkan dalam perencanaan pembangunan bila dilihat dari trend nya memang menurun, di tambah lagi kondisi saat ini masih ada data sektoral yang belum tercakup salah satu contohnya di indikator TPB. Untuk itu diperlukan komitmen dari Pemerintah Kota terkait pengumpulan data statistik sektoral.

Kendala yang masih ditemukan dalam proses pengumpulan data adalah tingkat validitas data. Meskipun telah dibentuk panitia pengelola data dan definisi operasional (DO) terkait data yang ada, masih terdapat perbedaan dalam penafsiran Definisi operasional. Hal ini terutama terjadi ketika perubahan personil pengelola data.

2.1.4.2.15 Persandian

Urusan persandian bagi pemerintah daerah memegang peranan yang cukup penting, terutama bila dikaitkan dengan keamanan atau kerahasiaan data dan informasi pemerintah daerah. Penataan dan pengaturan persandian harus terkelola dengan baik, karena urusan persandian juga berhadapan dengan era keterbukaan informasi yang sudah meliputi semua aspek kehidupan bermasyarakat.

Kondisi Urusan Persandian tahun 2016 sampai 2020 terlihat pada tabel di bawah ini:

Tabel 2.117
Kondisi Urusan Persandian

No	Uraian	2016	2017	2018	2019	2020
1	Jumlah SOP persandian	1	1	1	1	3

Sumber: Dinas Komunikasi, Informatika dan Statistik Kota Magelang, 2020

Kondisi yang tergambar pada tabel tersebut menunjukkan bahwa SOP persandian selalu ditetapkan setiap tahun dan dijadikan sebagai pedoman pelaksanaan tugas persandian, berdasarkan Peraturan Kepala Lembaga Sandi Negara Nomor 7 Tahun 2021 Tentang Pedoman Penyelenggaraan Persandian Untuk Pengamanan Informasi di Lingkungan Pemerintah Daerah Provinsi dan Kabupaten Kota.

Saat ini urusan persandian mulai bergeser ke arah keamanan sistem jaringan, dimana salah satunya adalah adanya sertifikat elektronik untuk keamanan informasi terkait surat-surat dinas. Saat ini Pemerintah Kota Magelang belum memiliki sistem keamanan digital yang memadai. Selain itu juga diperlukan alat persandian seperti *jammer* dan alat kontra penginderaan. Di Kota Magelang sudah mulai menerapkan sertifikat elektronik salah satu tanda tangan digital baru diterapkan di Dinas Kependudukan dan Pencatatan Sipil, dan akan diperluas ke OPD lainnya.

2.1.4.2.16 Kebudayaan

Kinerja Urusan Kebudayaan dari tahun 2016 sampai dengan tahun 2020 terlihat pada tabel di bawah ini:

Tabel 2.118
Kondisi Urusan Kebudayaan

No	Uraian	2016	2017	2018	2019	2020
1	Jumlah festival seni budaya yang diselenggarakan dan diikuti pemkot	10	12	18	19	0
2	Jumlah kelompok seni budaya yang difasilitasi / dibina dan dikembangkan	32	34	32	50	35
3	Jumlah situs atau bangunan cagar budaya yang terlindungi	35	35	35	35	41

Sumber : Dinas Pendidikan dan Kebudayaan Kota Magelang, 2021

Berdasarkan tabel di atas, jumlah festival seni budaya yang diselenggarakan memiliki tren yang terus meningkat, yang kemudian menurun di tahun 2020. Kondisi ini dikarenakan adanya pandemi covid 19 yang mengharuskan untuk mengurangi kegiatan yang berpotensi mengumpulkan massa dalam jumlah yang banyak. Fasilitasi kelompok seni budaya yang dilakukan lewat pementasan menjadi berkurang jumlah pementasannya pada tahun 2020. Jumlah kelompok seni yang dibina pada tahun 2020 sejumlah 35 kelompok seni dari 224 kelompok seni yang ada. Kondisi ini mengalami penurunan dari tahun 2019 dimana kelompok seni yang dibina sejumlah 50 dari 224 kelompok seni yang ada.

Perlindungan situs atau bangunan cagar budaya mengalami penambahan pada tahun 2020. Hal ini terjadi karena terdapat 6 benda cagar budaya yang didaftarkan pada Sistem Registrasi Nasional Cagar Budaya. Benda cagar budaya tersebut adalah:

a. Kelenteng Tri Bhakti (Liong Hok Bie);
b. Masjid Agung/Masjid Kauman Kota Magelang;
c. Alun-alun Kota Magelang;
d. Eks-Kadipaten Kota Magelang;
e. Kantor Pos Kota Magelang; dan
f. Tugu Aniem Kota Magelang

2.1.4.2.17 Perpustakaan

Kondisi pada urusan perpustakaan memiliki 6 indikator yang mendukung sasaran pada Rencana Pembangunan Jangka Menengah Daerah (RPJMD), indikator-indikator tersebut disajikan pada tabel berikut ini :

Tabel 2.119
Kondisi Perpustakaan Kota Magelang Tahun 2016-2020

No	Uraian	2016	2017	2018	2019	2020
1	Jumlah perpustakaan	316	316	316	316	316
2	Jumlah perpustakaan terakreditasi	0	0	0	0	30
3	Jumlah SDM pustakawan (fungsi pelayanan)	4	4	4	13	13
4	Jumlah pustakawan yang sudah uji kompetensi	0	0	0	0	2
5	Jumlah judul dan jumlah koleksi					
	a. Judul	33.698	37.455	39.637	41.643	43.675
	b. Eksemplar	47.152	53.955	57.362	60.560	64.675
6	Jumlah pengunjung setiap kategori perpustakaan					
	a. Perpustakaan Umum	78.057	78.736	82.524	86.952	18.518
	b. Perpustakaan Keliling	28.617	28.524	28.645	29.015	7.501
	c. Perpustakaan Online (imagelang)	-	-	1.061	500	464

Sumber: Dinas Perpustakaan dan Arsip Kota Magelang, 2021

Berdasarkan tabel 2.119 dapat terlihat bahwa Jumlah koleksi buku yang ada di perpustakaan Kota Magelang mengalami peningkatan dari tahun ke tahun, baik dari segi jumlah judul buku maupun jumlah eksemplarnya. Jumlah judul buku yang ada pada tahun 2016 sebanyak 33.698 yang kemudian meningkat menjadi 43.675 judul buku di tahun 2020. Pengunjung perpustakaan umum dan perpustakaan keliling mengalami peningkatan dari tahun 2016 sampai 2019. Terdapat penurunan jumlah pengunjung pada tahun 2020 karena adanya pembatasan jumlah pengunjung terkait wabah pandemi Covid-19. Jumlah pengunjung perpustakaan online melalui aplikasi imagelang juga mengalami penurunan dari tahun 2018 sampai tahun 2020.

Indikator urusan perpustakaan merupakan salah satu indikator yang mendukung sasaran RPJMD yang tertuang pada misi 2 RPJMD 2016-2021 yaitu mengembangkan dan mengelola sarana perkotaan dan sarana pelayanan dasar di bidang pendidikan, kesehatan, dan perdagangan yang lebih modern serta ramah lingkungan. Ada dua indikator dalam urusan perpustakaan yaitu :

Tabel 2.120
Kinerja Makro Urusan Perpustakaan

No	Indikator	2016	2017	2018	2019	2020
1	Persentase kunjungan perpustakaan	69,37%	81,10%	84,85%	88,06%	20,02%
2	Jumlah kunjungan perpustakaan	92.021	107.260	112.230	116.467	26.483

Sumber: Dinas Perpustakaan dan Kearsipan, 2020

Kedua indikator ini dari tahun ke tahun selalu mengalami peningkatan akan tetapi di tahun 2020 mengalami penurunan yang sangat drastis. Kunjungan ke perpustakaan terkendala karena penutupan fasilitas perpustakaan dari bulan Maret sampai dengan Bulan Oktober 2020, sehingga pengunjung perpustakaan selama penutupan hanya bisa mengunjungi via aplikasi .Jumlah kunjungan tersebut telah pula memperhitungkan jumlah pengunjung perpustakaan melalui aplikasi i-magelang sebagai fasilitas yang disediakan kepada masyarakat untuk melakukan kunjungan perpustakaan dan atau untuk membaca buku melalui aplikasi elektronik.

i-magelang merupakan aplikasi perpustakaan digital berbasis media sosial yang dilengkapi eReader untuk membaca buku melalui fasilitas ebook. i-Magelang diharapkan mampu menjadi jalan keluar bagi rendahnya kunjungan perpustakaan yang diakibatkan dari penutupan layanan. Dengan aplikasi ini pengunjung bisa membaca secara online serta pendapatnya tentang kualitas buku dan kualitas pelayanan perpustakaan. Fitur fitur i-magelang antara lain: Koleksi buku, ePustaka, Feed, Rak Buku dan eReader. Dengan i-magelang, membaca buku menjadi semakin mudah dan menyenangkan.Jumlah kunjungan online di tahun 2018 sebanyak 1.061 pengunjung, di tahun 2019 mengalami penurunan tajam menjadi 500 pengunjung dan 464 pengunjung di tahun 2020.

Semakin menurunnya jumlah kunjungan i-Magelang terlebih di masa pandemic COVID 19 memerlukan perhatian khusus. Menurunnya minat masyarakat akan layanan perpustakaan online menunjukkan bahwa layanan perpustakaan online belum mampu memenuhi apa yang dibutuhkan pengunjung. Beberapa kendala yang masih ditemui antara lain: koleksi judul buku yang termuat di i-magelang yang tergolong masih sedikit dibandingkan dengan koleksi yang tercetak; pembinaan perpustakaan masih kurang; dan masyarakat masih belum banyak yang mengetahui layanan i-Magelang. Strategi serta upaya yang telah dilakukan untuk melakukan promosi baik itu melalui baliho, leaflet, dan menggunakan media sosial baik facebook maupun youtube.

2.1.4.2.18 Kearsipan

Terdapat 1 (satu) indikator kinerja sasaran pada urusan kearsipan, yang mendukung pencapaian target indikator tujuan di misi 1 RPJMD: meningkatkan sumber daya aparatur yang berkualitas dan profesional dengan mengoptimalkan kemajuan teknologi sebagai dasar terciptanya pemerintahan daerah yang bersih serta tanggap terhadap pemenuhan aspirasi masyarakat, mampu meningkatkan dan mengelola potensi daerah dalam rangka efektifitas dan efisiensi pelayanan kepada masyarakat didukung partisipasi masyarakat dalam rangka meningkatkan kesejahteraan masyarakat. Dalam rangka mewujudkan tata kelola pemerintahan yang baik, salah satunya didukung oleh sistem penyelenggaraan kearsipan yang komprehensif dan terpadu. Sistem penyelenggaraan kearsipan agar dipastikan menjamin ketersediaan, keselamatan, dan keamanan arsip yang autentik dan terpercaya sebagai alat bukti pertanggungjawaban, dan dapat dimanfaatkan sesuai kebutuhan dan perundang-undangan yang ada. Indikator dan capaian kinerjanya sebagaimana tabel berikut :

Tabel 2.121
Kondisi Urusan Kearsipan

No	Uraian	2016	2017	2018	2019	2020
1	Persentase arsip dan persandian yang dikelola sesuai standar	45,00%	47,00%	53,29%	53,29%	67.24%

Sumber: Dinas Perpustakaan dan Kearsipan, 2020

Dari tabel diketahui bahwa indikator persentase pengelolaan kearsipan dan persandian sesuai standar dari tahun ketahun mengalami peningkatan. Realisasi kinerja pada tahun 2020 sebesar 67.27% yang artinya target optimis dapat dicapai. Realisasi kinerja urusan kearsipan menunjukkan trend yang terus meningkat dari tahun ke tahun. Di tahun 2020, Kearsipan Kota Magelang meraih posisi ke-9 dari 35 kabupaten/kota di Jawa Tengah berdasarkan penilaian hasil pengawasan kearsipan oleh Arsip Nasional Republik Indonesia (ANRI). Namun Kearsipan Kota Magelang selaku LKD (Lembaga Kearsipan Daerah) belum bisa secara optimal melakukan audit ke seluruh OPD, hanya 10 OPD yang sudah bisa teraudit secara langsung.

Meski demikian dalam pelaksanaan urusan kearsipan masih ditemui beberapa kendala atau permasalahan, terutama mengingat urgensitas pengelolaan arsip, maka kinerja harus terus ditingkatkan.. Beberapa kendala yang masih dihadapi yaitu :

1. Belum optimalnya pengelolaan arsip. Sarana prasarana pelayanan kearsipan masih belum memadai baik dari segi kualitas maupun dari segi kuantitas (masih banyak dibutuhkan peralatan kearsipan diantaranya Roll O pack, rak arsip, Vertical Plan - penyimpanan arsip peta, AC central untuk ruang arsip, smoke detector, fire hydrant dan beberapa sarana yang belum terpenuhi sesuai hasil audit).
2. Belum optimalnya perlindungan dan penyelamatan arsip. Perlunya pemusnahan arsip di lingkungan pemerintah daerah Kabupaten/Kota yang memiliki retensi di bawah 10 (sepuluh) tahun, perlunya konsistensi kegiatan autentikasi arsip statis dimana setiap tahun arsip statis semakin bertambah dan arsip hasil alih media agar sesuai persyaratan Penjaminan Keabsahan Arsip.

2.1.4.3 Fokus Urusan Pilihan

2.1.4.3.1 Kelautan dan Perikanan

Profil potensi perikanan Kota Magelang berupa perikanan budidaya pembesaran dan pembenihan, perikanan tangkap di perairan umum dan pengolahan hasil perikanan.. Perikanan budidaya yang dikembangkan berupa usaha pembenihan ikan air tawar. Hal ini diperkuat dengan adanya dukungan infrastruktur yang telah dimiliki oleh Kota Magelang, diantaranya yakni balai benih ikan di Kelurahan Potrobangsan, Kecamatan Magelang Utara; balai benih ikan di Kelurahan Jurangombo, Kecamatan Magelang Selatan; sentra pemasaran ikan hias dan ikan konsumsi di Kelurahan Magersari, Kecamatan Magelang Selatan; sentra pengolahan ikan di Kelurahan Tidar Selatan, Kecamatan Magelang Selatan.

Perkembangan budidaya perikanan digambarkan dengan jumlah ikan yang ditebarkan di tahun 2016 sd 2020 adalah sebagai berikut:

Tabel 2.122
Jumlah dan Nilai Ikan yang Ditebarkan di Sawah dan Kolam per Jenisnya di Kota Magelang

No	Jenis Ikan	2016		2017		2018		2019		2020	
		Jumlah (ekor)	(Rp 000)	Jumlah (ekor)	(Rp 000)	Jumlah (ekor)	(Rp 000)	Jumlah (ekor)	(Rp 000)	Jumlah (ekor)	(Rp 000)
1	Karper /Mas	-	-	0	0	0	0	0	0	0	0
2	Tawes	-	-	0	0	0	0	5.220,00	156.600,00	1.866,00	56.000,00
3	Nila	-	-	342.737,00	8.564.820,20	906.570,00	126.641,00	61.900,00	854.250,00	40.204,00	1.025.200,00
4	Lele	-	-	128.531,00	25.706,24	256.843,00	70.534,00	64.550,00	1.291,00	14.520,00	290.400,00
5	Grass Crab	-	-	0	0	0	0	0	0	0	0
6	Udang	-	-	0	0	0	0	0	0	0	0
7	Gurame	-	-	0	0	0	0	0	0	0	0
8	Bawal	-	-	385.582,00	96.395,60	451.721,00	127.421,00	18.130,00	543.400,00	5.700,00	171.000,00
9	Patin	-	-	0	0	0	0	0	0	0	0

No	Jenis Ikan	2016		2017		2018		2019		2020	
		Jumlah (ekor)	(Rp 000)	Jumlah (ekor)	(Rp 000)	Jumlah (ekor)	(Rp 000)	Jumlah (ekor)	(Rp 000)	Jumlah (ekor)	(Rp 000)
10	Ikan Lainnya	-	-	0	0	0	0	8.900,00	178.000,00	0	0

Sumber: Dinas Pertanian dan Pangan, 2021

Berdasarkan tabel 2.95 dapat dilihat bahwa jenis ikan yang ditebarkan dari tahun 2016 sampai tahun 2020, terdapat beberapa jenis ikan yang mengalami penurunan baik dalam segi jumlah maupun nilai ikan. Adapun jenis ikan dengan nilai terbanyak pada tahun 2020 adalah jenis ikan nila, kemudian diikuti oleh jenis ikan lele. Sedangkan beberapa jenis ikan lainnya yang mengalami penurunan baik dalam segi jumlah maupun nilai ikan yakni jenis ikan tawes dan diikuti dengan ikan bawal.

Kondisi jumlah produksi ikan di Kota Magelang dari tahun 2017 sampai dengan tahun 2020 mengalami peningkatan walau terjadi alih fungsi lahan perikanan menjadi lahan permukiman dan terjadinya pengurangan lahan BBI tempat pembenihan ikan untuk akses jalan menuju TPST Bojong. Sehingga perlu adanya upaya untuk tetap menjaga produktivitas dan produksi perikanan, salah satunya yakni dengan pemanfaatan teknologi budidaya perikanan di lahan sempit dengan pengadaan kolam terpal/fiber. Adapun untuk jumlah produksi perikanan dan luas lahan di Kota Magelang pada saat ini,dapat dilihat pada tabel berikut:

Tabel 2.123
Luas lahan perikanan dan produksi perikanan di Kota Magelang

No	Uraian	2016	2017	2018	2019	2020
1.	Luas lahan perikanan	-	6,8 H	6,8 H	5.40 H	5.40 H
2.	Jumlah produksi ikan	-	160,65 ton	164,17 ton	164,02 ton	165,86 ton

Sumber: Dinas Pertanian dan Pangan, 2021

Tabel 2.124
Data Produksi Perikanan Kota Magelang Tahun 2016-2020

No	Indikator	2016	2017	2018	2019	2020
1.	Produksi Perikanan Budidaya (ton)	165,36	153,01	152,44	164,02	165,86
	Pembesaran (ton)	165,36	153,01	152,44	164,02	165,86
	Pembenihan (per 1000 ekor)	-	-	-	-	-
2	Perikanan Tangkap (ton)	-	-	-	6,88	6,551
3	Pengolahan Hasil Perikanan di SPI (ton)	-	190,61	192,25	193,41	249,83

Sumber: Dinas Pertanian dan Pangan Kota Magelang, 2021

Produksi pengolahan hasil perikanan memperlihatkan kinerja peningkatan sebesar 29,17% ditahun 2020 dibandingkan tahun sebelumnya. Walaupun dari produksi perikanan setempat tidak terjadi peningkatan namun pengolahan perikanan tetap tinggi dikarenakan adanya pasokan ikan segar dari luar daerah dan di masa pandemik covid 19 produk olahan perikanan mengalami peningkatan permintaan karena diyakini memiliki kandungan gizi dan kontribusi untuk peningkatan imunitas tubuh.

2.1.4.3.2 Pariwisata

Jumlah wisatawan nusantara dan mancanegara Kota Magelang pada tahun 2020 mengalami penurunan hingga -66,71%, dari 1.568.983 pada tahun 2019 menjadi 528.175 akibat pembatasan aktivitas pada masa pandemi covid 19 termasuk pembatalan event-event pariwisata berskala besar. Jumlah wisatawan ini merupakan akumulasi dari jumlah pengunjung destinasi wisata dan tamu hotel.

Tabel 2.125
Kondisi Kepariwisataan Kota Magelang

No	Kinerja Indikator	2016	2017	2018	2019	2020
1.	Jumlah Wisatawan					
	- Nusantara (orang)	NA	1.269.949	1.215.978	1.560.199	524.052
	- Mancanegara (orang)	NA	6.341	6.343	8.784	4.123
2.	Kontribusi pendapatan sektor pariwisata terhadap PAD	NA	7,93%	NA	NA	NA
3	Rata-rata lama tinggal wisatawan	1-2 hari	2-3 hari	1-2 hari	1-2 hari	1-2 hari
4	Kerjasama/ promosi yang dilakukan	NA	9	10	11	12
5	Even wisata yang diselenggarakan (skala kota ke atas)	NA	4	3	4	1

Sumber : Disporapar Kota Magelang, 2020

Meskipun terjadi penurunan jumlah wisatawan dan jumlah even wisata yang diselenggarakan oleh Pemerintah Kota namun upaya untuk meningkatkan jumlah wisatawan terus dilakukan sehingga pada tahun 2020 terjadi peningkatan kerjasama/ promosi pariwisata. Khusus pada jumlah pengunjung di sebelas destinasi wisata terjadi penurunan dengan angka penurunan mencapai 96,22%.

Tabel 2.126
Banyaknya Pengunjung di 11 Destinasi Wisata di Kota Magelang Tahun 2016-2020

No	Uraian	2016	2017	2018	2019	2020
1.	Taman Kyai Langgeng	561.394	538.677	608.380	593.133	170.455
2.	Museum Sudirman	5.983	5.946	4.958	4.104	905
3.	Museum BPK	1.251	44.675	46.437	62.784	4.697
4.	Museum Diponegoro	6.567	3.848	0	10.719	886
5.	Museum OHD	4.947	4.965	3.976	3.898	634
6.	Museum Abdul Jalil	26.318	26.063	29.747	30.539	10.653
7.	Museum Bumi Putera	879	1.441	2.053	495	252
8.	Gunung Tidar	134.195	148.391	96.992	120.679	89.644
9.	Borobudur Golf	13.871	16.060	14.706	17.753	17.002
10.	Kebun Bibit Senopati	NA	NA	NA	NA	22.475
11.	Mantyasih	NA	NA	NA	NA	1.379

No	Uraian	2016	2017	2018	2019	2020
	Jumlah	**755.405**	**790.066**	**807.249**	**844.104**	**318.982**

Sumber : Dinas Kepemudaan Olahraga dan Pariwisata Kota Magelang, 2021

2.1.4.3.3 Pertanian

A. Luas Lahan Pertanian

Peruntukan lahan di Kota Magelang sebagian besar merupakan lahan terbangun. Lahan pertanian di Kota Magelang dari tahun ke tahun semakin menyempit sebagai akibat maraknya alih fungsi pertanian ke non pertanian. Kebutuhan terbesar alih fungsi lahan pertanian didominasi oleh alih fungsi lahan menjadi perumahan/halaman/bangunan. Tingginya alih fungsi lahan pertanian tersebut bisa dilihat dari beberapa tahun terakhir seperti pada tabel di bawah ini dalam perkembangan luas areal lahan/sawah pertanian sebagai berikut:

Tabel 2.127
Perkembangan Luas Areal Sawah Kota Magelang

No.	Luas Sawah Per Kecamatan	2016	2017	2018	2019	2020
1	Magelang Utara	81.67	80.67	64.98	61.91	61.91
2	Magelang Tengah	48.60	48.60	45.40	23.15	23.15
3	Magelang Selatan	78.13	77.13	67.08	57.83	57.83
	Jumlah Total	**208.40**	**206.40**	**177.46**	**142.89**	**142.89**

Sumber : Dinas Pertanian Kota Magelang, 2020

Dalam kurun waktu 5 tahun dari Tahun 2016 sampai dengan tahun 2020 terjadi pengurangan area lahan/ sawah pertanian seluas 65,5 H dari 208,4 Ha pada tahun 2016 berkurang menjadi tinggal 142,89 Ha pada tahun 2020. Ditinjau dari spasial, selama periode 2016-2020 berkurangnya lahan sawah terbesar terjadi di Kecamatan Magelang Tengah sebesar 25,45 H, diikuti di Kecamatan Magelang Selatan sebesar 20,3 Ha, dan di Kecamatan Magelang Utara sebesar 19,76 Ha. Untuk memenuhi ketersediaan pangan di Kota Magelang yang bergantung pada hasil produksi pangan daerah sekitarnya, seperti Semarang, Yogyakarta, Boyolali, Kabupaten Magelang, Salatiga, Temanggung, Wonosobo dan Purworejo.

Untuk mempertahankan keberadaan lahan pertanian yang semakin tahun semakin berkurang perlu adanya pengembangan lahan pertanian organik dan juga urban farming dengan memanfaatkan lahan sempit seperti pemanfaatan pekarangan di sekitar rumah dengan budidaya sayuran, tanaman herbal, umbi-umbian, buah-buahan dan tanaman hias selain tanaman bisa juga untuk budidaya peternakan seperti ikan.

Mitra kerja dalam urusan pertanian adalah Kementerian Pertanian, Dinas Pertanian dan Perkebunan Provinsi Jawa Tengah, Dinas Ketahanan Pangan Provinsi Jawa Tengah, Biro ISDA Provinsi Jawa Tengah, Dinas Peternakan dan Keswan Provinsi Jawa Tengah. Sedangkan dengan unsur masyarakat diantaranya dengan binaan gapoktan, kelompok pertanian (poktan), kelompok wanita tani (KWT), asosiasi komoditas, komunitas kucing, komunitas kelinci dan komunitas reptil.

Inovasi yang dikembangkan dalam urusan ini adalah penggunaan alat tani modern, alat mesin pertanian, seperti perontok padi, traktor dan pertanian organik dengan konsep urban farming mengingat terbatasnya lahan pertanian di Kota Magelang.

B. Produksi Pertanian

Pembangunan di Perkotaan menuntut adanya alih fungsi lahan pertanian menjadi Luas Lahan yang semakin berkurang/ menurun memiliki implikasi pada penurunan produksi pertanian akibat dari penurunan luas tanam dan luas panen. selain itu juga, saat ini jenis produksi pertanian juga kurang bervariasi.

Tabel 2.128
Luas Areal Jenis Tanah Kota Magelang

No	Jenis Tanah	Luas (Ha)				
		2016	2017	2018	2019	2020
1	Tanah Sawah	208,60	206,40	177,46	142,89	142,89
	1. Pengairan Teknis	208,60	206,40	177,46	142,89	142,89
	2. Pengairan 1/2 Teknis	-		-	-	-
	3. Tadah Hujan	-		-	-	-
	4. Lainnya	-		-	-	-
2	Tanah Kering	1.603,40	1.605,60	1.676,54	1.711,11	1.711,11
	1. Pekarangan/Lahan untuk Bangunan dan Halaman	1.328,63	1.330,28	1.401,22	1.234,85	1.234,85
	2. Tegal/Kebun/Ladang/Huma	13,13	13,68	13,68	19,52	19,52
	3. Tambak	-	-	-	-	-
	4. Kolam/Tebat/Empang	6,80	6,80	6,80	5,40	5,40
	5. Perkebunan/Hutan Rakyat	99,56	99,56	99,56	70,00	70,00
	6. Industri	51,90	51,90	51,90	53,44	53,44
	7. Lainnya	103,38	103,38	103,38	327,90	327,90
	TOTAL	**1.812,00**	**1.812,00**	**1.854,00**	**1.854,00**	**1.854,00**

Tabel 2.129
Luas Tanam dan Luas Panen

	2017	2018	2019	2020
Luas Tanam	513	499	377	352,1
Luas Panen	526	503	407	367,1

Dari tabel diatas dapat kita lihat bahwa luas panen mengalami penurunan yang cukup signifikan dari tahun 2017 - 2020 dimana pada tahun 2017 Luas Tanam sebesar 513 hektar sementara pada tahun 2020 sebesar 35,2 hektar. selain itu, jenis produksi pertanian hanya berupa padi, jagung, kacang tanah dan ketela pohon.

Tabel 2.130
Produksi Pertanian

No	Jenis Tanaman	Produksi Pertanian (Ton)			
		2017	2018	2019	2020
1	Padi Sawah	3.069,44	3.001,20	2.440,24	2.230,40

No	Jenis Tanaman	Produksi Pertanian (Ton)			
		2017	2018	2019	2020
2	Jagung	12,6	14	23	7,2
3	Ketela Rambat	0	0	0	0
4	Ketela Pohon	15	16	15,8	13
5	Kedelai	0	0	0	0,14
6	Kacang Hijau	0	0	0	0
7	Kacang Tanah	2,6	0,89	1,12	0,85

C. Produksi Peternakan

Meskipun memiliki keterbatasan Lahan, Kota Magelang tetap mampu menghasilkan produksi peternakan, seperti sapi potong, kerbau, kambing, domba dan babi. Jumlah Sapi potong mengalami fluktuasi, setelah mengalami peningkatan dari tahun 2017 sampai 2019, pada tahun 2020 mengalami penurunan. demikian juga dengan kambing dan domba mengalami penurunan pada tahun 2020.

Tabel 2.131
Data Produksi Peternakan di Kota Magelang

No	Uraian	2016	2017	2018	2019	2020
1.	Sapi potong / kg	995.190	986.442,00	998.210,00	1.124.130,00	880.320,00
2.	Kerbau / kg	210	-	-	630,00	14.214,00
3.	Kambing / kg	13892	15.447,00	15.655,00	14.214,00	10.847,00
4.	Domba / kg	53889	57.529,00	57.309,00	57.021,00	41.977,00
5	Babi / kg	11247	10.793,00	11.582,00	11.582,00	12.494,00

D. Penyakit Menular pada Hewan

dalam rangka mencegah masuk dan beredarnya penyakit hewan menular strategis (PHMS) atau tidak layak konsumsi lainnya, dilakukan pemeriksaan di sejumlah tempat penjualan hewan di Kota Magelang secara intensif karena Disperpa juga ingin memberikan kepastian dan rasa aman kepada Masyarakat untuk mengonsumsi daging ternak. akan tetapi berdasarkan pemeriksaan tersebut, masih ditemukan beberapa penyakit hewan yang cukup membahayakan bagi kesehatan Manusia. Beberapa penyakit hewan yang bersifat zoonosis masih perlu diwaspadai mengingat beberapa kabupaten di wilayah sekitar merupakan daerah endemik, dan beberapa penyakit hewan dapat muncul kembali dikarenakan kemampuan bakteri bertahan hidup dalam jangka waktu lama.

Tabel 2.132
Penyakit Menular pada Hewan

NO	JENIS PENYAKIT	TAHUN				
		2016	2017	2018	2019	2020
1.	Rabies	-	-	-	-	-
2.	Anthax	-	-	-	-	-
3.	Brucellosis	-	-	-	-	-

NO	JENIS PENYAKIT	TAHUN				
		2016	2017	2018	2019	2020
4.	Avian Influenza (AI)	100	92	7	8	8
5.	Hog cholera (Classical Swine Fever)	-	-	-	-	-
6.	Scabies	158	141	146	137	121
7	Toxoplasmosis	8	6	4	5	2
	JUMLAH	**266**	**239**	**157**	**150**	**131**

Upaya preventif dengan pemeriksaan hewan ternak dan produk peternakan yang masuk ke Kota Magelang harus terus menerus dilakukan, termasuk hewan ternak yang akan dipotong di RPH Kota Magelang.

2.1.4.3.4 Energi dan Sumber Daya Mineral

Sebagai upaya meningkatkan pemanfaatan energi terbarukan di Kota Magelang, maka Pemerintah Kota Magelang melakukan pemanfaatan tenaga matahari sebagai sumber energi untuk PJU . Adapun indikator TPB terkait urusan ini seperti ditunjukkan pada Tabel berikut:

Tabel 2.133
Capaian Indikator TPB Urusan Energi dan Sumber Daya Mineral

Tujuan	Indikator Kinerja	2016	2017	2018	2019	2020
Tujuan 1	Persentase rumah tangga miskin dan rentan yang sumber penerangan utamanya listrik-listrik baik dari PLN dan bukan PLN	100%	100%	100%	100%	100%
Tujuan 7	Rasio elektrifikasi	NA	NA	NA	NA	NA
	Konsumsi listrik per kapita	NA	NA	NA	NA	NA
	Jumlah sambungan jaringan gas rumah tangga	NA	NA	NA	NA	NA
	Rasio penggunaan gas rumah tangga	NA	NA	NA	NA	NA
	Bauran energi terbarukan	NA	NA	NA	NA	NA

Sumber: Dinas Lingkungan Hidup

Pemerintah Kota Magelang mulai tahun 2014 telah memanfaatkan sumber energy dari sinar matahari *(solar cell)* untuk PJU. Hingga tahun 2020 telah terpasang 142 titik PJU yang menggunakan teknologi *solar cell,* dengan kapasitas beragam mulai dari 5 Watt hingga 90 Watt. Sumber pendanaan berasal dari APBD, DAK dan dari ESDM. PJU solar cell relatif praktis dalam pemasangan dan lebih rapi karena tidak adanya bentangan kabel yang berseliweran. Namun demikian PJU solar cell juga memiliki kelemahan diantaranya harganya relatif mahal dan daya listrik yang tersimpan dalam baterai sering kali tidak bisa penuh (khususnya pada musim hujan) menyebabkan sel baterainya mudah rusak. Akibatnya penerangan jalan hanya berfungsi beberapa jam dan biaya pemeliharaan/ penggantian baterai cukup mahal.

Disamping PJU *solar cell,* dalam upaya untuk penghematan energy, Pemerintah Kota Magelang juga telah melaksanakan inovasi penggunaan lampu LED yang penggunaan daya listriknya lebih rendah namun cahaya yang dihasilkan lebih terang dan masa pakainya lebih panjang. Di masa depan, penggunaan PJU LED akan semakin ditingkatkan baik PJU baru ataupun untuk menggantikan PJU lama yang telah rusak. Dengan inovasi ini diharapkan berdampak pada penurunan penggunaan daya listrik dan biaya PJU yang harus dibayarkan kepada PLN.

2.1.4.3.5 Perdagangan

Kota Magelang sebagai kota jasa, dimana jasa perdagangan merupakan sektor unggulan memiliki sarana perdagangan yang memadai. Dengan letak Kota Magelang yang strategis terletak di simpul transportasi dan simpul pariwisata utama di Provinsi Jawa Tengah sangat mendukung berkembangnya sektor perdagangan di Kota Magelang. Indikator Kontribusi sektor perdagangan pada PDRB dalam hal ini tidak dapat disajikan Karena struktur komponen penyusun PDRB sudah berubah sejak 2016.

Dalam penyediaan sarana perdagangan, Pemerintah Kota Magelang memperhatikan aspek aksesibilitas. Berbagai sarana perdagangan milik Pemerintah Kota Magelang dibangun dan dilengkapi dengan sarana prasarana yang memenuhi Universal Desain (inklusifitas). Sarana perdagangan harus bisa diakses oleh semua warga tak terkecuali, baik anak-anak, wanita hamil, orang lanjut usia (lansia), orang normal maupun orang dengan kebutuhan khusus (difabel). Kinerja pembangunan sarana perdagangan dengan konsep standar inklusivitas di Kota Magelang dari tahun ke tahun semakin meningkat, ditunjukkan dari indikator persentase sarana perdagangan milik Pemerintah Kota Magelang menuju standar inklusivitas *(universal design)* dari sebesar 20% pada tahun 2017 meningkat menjadi 60% pada tahun 2019 namun menurun menjadi 40% di tahun 2020. Belum optimalnya pemenuhan sarana perdagangan milik Pemerintah Kota Magelang yang memenuhi universal design pada tahun 2020 dikarenakan adanya surat edaran untuk menghentikan perbaikan/pembangunan secara fisik agar dana untuk perbaikan fisik dapat direalokasikan ke dana penanggulangan Covid-19. Selain itu belum semua status aset pendukung sarana perdagangan Kota Magelang telah clear diserahkan ke Pemerintah Kota Magelang.

Dalam upaya mendukung berkembangnya sektor perdagangan, pemerintah Kota Magelang memiliki komitmen untuk selalu meningkatkan kualitas sarana perdagangan dan perekonomian. Sarana perekonomian milik Pemerintah Kota Magelang dalam kondisi baik meningkat dari 75% pada tahun 2017 menjadi 80% sampai dengan 2019.

Sedangkan dalam mengoptimalkan sektor perdagangan selain dari sisi penyediaan sarana dan prasarana perdagangan, Pemerintah Kota Magelang juga terus berupaya secara optimal melakukan pembinaan kepada para pelaku perdagangan. Hal ini tersaji dalam tabel sebagai berikut :

Tabel 2.134
Jumlah Pedagang, PKL, Pasar dan Selter PKL Kota Magelang

No	Indikator	2016	2017	2018	2019	2020
1	Jumlah Pedagang Pasar	-	5,029	5,029	5,029	2.250
	Jumlah Pedagang Pasar yang dibina	-	510 (10,14%)	525 (10,44%)	952 (18,93%)	1300 (57,78%)
2	Jumlah Pasar Tradisional	5	5	5	5	5
3	Jumlah PKL	-	587	587	625	1.048
4	Jumlah Shelter PKL	16	19	19	19	19

Sumber: Dinas Perindustrian dan Perdagangan Kota Magelang, 2020

Jumlah PKL menunjukkan angka peningkatan sejak tahun 2017 berdasarkan pendataan PKL Kota Magelang. Peningkatan jumlah PKL tersebut menjadi perhatian serius urusan perdagangan terkait dengan tata ruang dan keindahan kota, sebab peningkatan jumlah PKL juga dibarengi dengan penempatan PKL di dalam shelter PKL yang tidak semuanya menempati tempat yang sesuai dengan tata ruang kota.

Jumlah pedagang pasar stagnan sejak tahun 2017 sejumlah 5,029 dan bertahan sampai dengan tahun 2020. pembinaan pedagang pasar dari tahun ke tahun terus ditingkatkan guna menarik minat konsumen berbelanja di pasar tradisional. tidak dipungkiri bahwa tumbuh dan berkembangnya pasar-pasar modern membawa dampak ekonomi kepada para pedagang pasar, sehingga pembinaan pedagang pasar sangat diperlukan. Penambahan jumlah pedagang pasar harus seiring sejalan

dengan pembinaan yang dilakukan kepada pedagang pasar. Pembinaan yang dilakukan diharapkan bisa membantu memberikan pengarahan kepada pedagang pasar sehingga dapat membantu untuk meningkatkan omzet. Pada Tahun 2017 prosentase pembinaan yang dilakukan sebesar 10,14% dan terus meningkat dari tahun ke tahun. Pada Tahun 2020, pembinaan yang dilakukan mencapai 57,78%, namun yang perlu diperhatikan bahwa persentase yang besar dikarenakan jumlah pedagang pasar yang menurun drastis.

Inovasi yang dilakukan dalam urusan perdagangan yaitu Pasar Rejowinangun Kota Magelang, memperoleh sertifikat SNI 8152:2015 dari Badan Standarisasi Nasional (BSN) sebagai pasar rakyat dengan kategori mutu 2 untuk pasar tipe 1. Pasar Rejowinangun telah memenuhi semua kategori yang dipersyaratkan, diantaranya infrastruktur, toilet, bersih, pengelolaan sampah hingga tersedianya penitipan anak dan ruang ibu menyusui.

Selain itu di dalam hal pemasaran, Pemerintah Kota Magelang memfasilitasi promosi dan pemasaran UMKM Kota Magelang secara daring melalui aplikasi Magelang Cerdas milik Pemerintah Kota Magelang. Proses perencanaan dan penyiapan sarana prasarana telah dilaksanakan pada tahun 2018 dan mulai diimplementasikan mulai awal tahun 2019 dan saat ini masih terus berjalan. Dengan aplikasi ini sangat membantu promosi dan pemasaran produk UMKM karena dapat diakses dengan mudah oleh masyarakat melalui Handphone, apalagi pada masa pandemi Covid-19 ini.

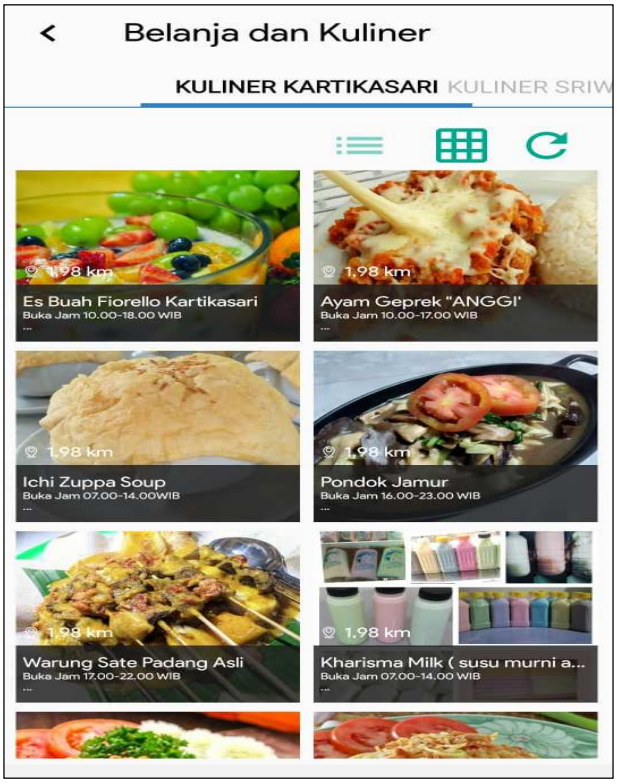

Gambar 2.28
Pemasaran dan Promosi melalui Aplikasi Magelang Cerdas

2.1.4.3.6 Perindustrian

Industri yang ada di Kota Magelang merupakan industri kecil dan menengah. Selama kurun waktu 2016-2020 jumlah industri kecil di Kota Magelang berfluktuatif, setelah mengalami peningkatan dari 599 unit pada tahun 2016 menjadi 600 unit pada tahun 2017 dan 2018, pada tahun 2019 mengalami penurunan sebanyak 83 unit menjadi 517 unit industri. Pada tahun 2020 jumlah industri kecil kembali meningkat sebanyak 34 unit menjadi 551 unit. Peningkatan jumlah industri kecil ini tidak berkorelasi dengan serapan tenaga kerja yaitu tetap sebanyak 1.030 orang, sama dengan jumlah pada tahun 2019. Hal ini berarti penambahan jumlah industri kecil tidak berkontribusi menambah serapan tenaga kerja. Pandemi Covid-19 sangat berpengaruh terhadap daya serap tenaga kerja di bidang industri kecil, banyak tenaga kerja korban PHK mencari terobosan

untuk memulai usaha sendiri. Walaupun jumlah Industri kecil meningkat jika dibandingkan dengan tahun lalu namun serapan tenaga kerjanya masih sama. Secara lebih lengkap, data industri kecil di Kota Magelang dapat dilihat pada tabel berikut:

Tabel 2.135
Perkembangan Industri Kecil Kota Magelang

No	Kecamatan	2016		2017		2018		2019		2020	
		Industri	Tenaga Kerja	Industri	Tenaga Kerja	Industri	Tenaga Kerja	Industri	Tenaga Kerja	Industri	Tenaga Kerja
1	MAGELANG SELATAN	274	1.925	261	1.925	274	1.925	211	453	215	367
2	MAGELANG UTARA	140	759	142	734	139	734	100	185	122	238
3	MAGELANG TENGAH	185	1.022	197	1.044	187	1.044	206	392	214	425
	TOTAL	**599**	**3.706**	**600**	**3.703**	**600**	**3.703**	**517**	**1.030**	**551**	**1.030**

Sumber: Dinas Perindustrian dan Perdagangan Kota Magelang, 2020

Jumlah industri menengah di Kota Magelang selama 2016-2020 mengalami fluktuasi, setelah mengalami peningkatan dalam rentang 2016-2019, pada tahun 2020 mengalami penurunan. Terjadinya pandemi Covid-19 pada tahun 2020 telah memukul industri menengah. Pada tahun 2020 jumlah industri menengah mengalami penurunan 10 unit dari 22 unit pada tahun 2019 menjadi tinggal 12 unit pada tahun 2020. Penurunan jumlah industri menengah juga berkorelasi turunnya jumlah tenaga kerja yang diserah dari 1.601 Tenaga kerja pada tahun 2019 menjadi 1.335 tenaga kerja pada tahun 2020 sebagaimana terlihat pada tabel berikut:

Tabel 2.136
Perkembangan Industri Menengah Kota Magelang

No	Kecamatan	2016		2017		2018		2019		2020	
		Industri	Tenaga Kerja	Industri	Tenaga Kerja	Industri	Tenaga Kerja	Industri	Tenaga Kerja	Industri	Tenaga Kerja
1	MAGELANG SELATAN	9	1.108	9	1.108	10	1.117	11	1.161	4	1.161
2	MAGELANG UTARA	5	150	6	178	6	178	6	178	2	46
3	MAGELANG TENGAH	5	262	5	262	5	262	5	262	6	128
	TOTAL	**20**	**1.548**	**19**	**1.520**	**21**	**1.557**	**22**	**1.601**	**12**	**1.335**

Sumber: Dinas Perindustrian dan Perdagangan Kota Magelang, 2020

Perkembangan nilai produksi dari tahun ke tahun selalu mengalami peningkatan dari tahun ke tahun. dari data yang ada pada tahun 2016 total produksi sebesar Rp 119,112,700,000,00 pada tahun 2017 meningkat 5.78 % menjadi Rp 20,217,564,000,00. pada tahun 2018 mengalami peningkatan sebesar Rp 20,856,439,100,00 dan pada tahun 2019 terjadi peningkatan produksi yang sangat signifikan melebihi 100% dibandingkan dengan jumlah produksi pada tahun 2018. Namun pada tahun 2020 berdasarkan hasil pendataan jumlah produksi mengalami penurunan jumlah produksi yang juga sangat tajam lebih dari 100% total produksi jika dibandingkan dengan tahun 2019. hal ini akibat dari banyaknya industri menengah yang tutup usaha produksinya dikarenakan adanya bencana global covid 19. Jumlah total produksi secara berurutan sebagaimana terlihat pada tabel berikut:

Tabel 2.137
Perkembangan Nilai Produksi Industri Kota Magelang

NO		2016	2017	2018	2019	2020
	Total Jumlah Produksi	19,112,700,000	20,217,564,000	20,856,439,100	49,036,888,150	20,346,428,920

Dalam pelaksanaan pembangunan urusan perindustrian, pemerintah Kota Magelang terus mendorong para pelaku industri untuk meningkatkan daya saing produk tidak hanya bertolak dari jumlah omset industri namun juga perlu didorong dari sisi legalitas perijinan industri dan didorong untuk diintegrasikan dengan Sistem Informasi Industri Nasional (SIINas). selain itu juga perlunya peningkatan kemandirian dan penguatan terhadap penguasaan teknologi produksi dan pemasaran

2.1.4.3.7 Transmigrasi

Jumlah keluarga yang mengikuti program transmigrasi dari tahun 2016 sebanyak 5 KK dan jumlah tersebut dari tahun ke tahun terus mengalami penurunan. Kondisi terakhir tahun 2019 Kota Magelang memberangkatkan hanya 1 KK untuk transmigrasi dan pada tahun 2020 tidak memberangkatkan transmigran. Hal ini terkait erat dengan kuota transmigrasi yang dialokasikan pemerintah Provinsi kepada Pemerintah Kota Magelang. Pada tahun 2020 penempatan transmigrasi tidak dilakukan karena memang tidak ada kuota untuk penempatan transmigrasi dari pemerintah provinsi sebagai akibat refocusing anggaran dan pandemi covid 19 yang sedang berlangsung. Hal lain terkait kendala pelaksanaan program ini tidak ada, karena keluarga transmigran Kota Magelang yang ditempatkan dari tahun ke tahun sudah sesuai dengan kuota yang ada. Disamping itu animo masyarakat untuk melakukan transmigrasi juga menunjukan angka yang hampir sama dengan kuota yang ada.

Berdasarkan penempatannya, lokasi transmigrasi setiap tahunnya berbeda-beda. Secara lengkap jumlah KK dan penempatannya dari tahun ke tahun dapat dilihat sebagaimana tabel berikut:

Tabel 2.138
Banyaknya Transmigran Kota Magelang dan Lokasi Penempatan

NO	TAHUN	JUMLAH TRANSMIGRAN	LOKASI PENEMPATAN
1	2016	5 KK	UPT Simpang Lima Kabupaten Kayong Utara Provinsi Kalimantan Barat
2	2017	3 KK	UPT Sepunggur Kabupaten Bulungan Provinsi Kalimantan Utara
3	2018	3 KK	UPT Padang Tarok Kabupaten Sijunjung Provinsi Sumatera Barat.
4	2019	1 KK	UPT Kahingai Kab. Lamandau Provinsi Kalimantan Tengah
5	2020	-	-

Sumber: Dinas Tenaga Kerja, 2020

Pelaksanaan transmigrasi merupakan kolaborasi antara pemerintah pusat, pemerintah provinsi, pemerintah Kota Magelang dan pemerintah Kabupaten lokasi transmigrasi. Pemerintah pusat bertugas dalam menyiapkan sarana prasarana di lokasi transmigrasi. Pemerintah Provinsi bertugas mengirimkan transmigrasi menuju lokasi, pemerintah Kota Magelang bertugas melaksanakan sosialisasi, pembinaan dan pemberian uang saku. Sedangkan pemerintah Kabupaten lokasi transmigrasi bertugas memberikan pembinaan.

2.1.4.4 Fokus Penunjang Urusan Pemerintahan

2.1.4.4.1 Fungsi Lain-lain

Fungsi lain-lain ini memiliki 7 indikator kinerja sasaran yang mendukung pencapaian target indikator tujuan di Misi 1 RPJMD yaitu meningkatkan sumber daya aparatur yang berkualitas dan profesional dengan mengoptimalkan kemajuan teknologi sebagai dasar terciptanya pemerintahan daerah yang bersih serta tanggap terhadap pemenuhan aspirasi masyarakat, mampu meningkatkan dan mengelola potensi daerah dalam rangka efektifitas dan efisiensi pelayanan kepada masyarakat didukung partisipasi masyarakat dalam rangka meningkatkan kesejahteraan masyarakat.

Adapun Indikator dan capaian kinerja secara detail dapat dilihat pada tabel berikut:

Tabel 2.139
Realisasi Kinerja Fungsi Penunjang Urusan Fungsi Lain-lain

No	Indikator	2016	2017	2018	2019	2020
1	Capaian SPM Kota Magelang	89,09%	86,09%	80,00%	75,86%	75,86%*
2	Indeks EKPPD	2,92	3,215	3,20	3,36	3,36
3	Hasil Implementasi SAKIP		CC (55,78)	B (60,05)	B (65,10)	B (66,47)
4	Persentase pelaksanaan PATEN di Kecamatan	NA	65,08%	67,69%	70,60%	75,63%
5	Persentase perkembangan kerjasama daerah	1,05%	8,82%	35,14%	22,00%	17,21%
6	Persentase PD dengan nilai pelayanan baik	24,24%	48,28%	62,07%	82,00%	82,81%
7	Persentase penyusunan produk hukum yang difasilitasi	100%	100%	100%	100%	100%

Berdasarkan tabel diatas dapat terlihat bahwa dari 7 indikator, hanya 2 indikator dengan capaian menurun. Indikator Capaian SPM tahun 2020 hampir sama dengan yang terjadi di tahun 2019 yang menurun cukup drastis menjadi sebesar 75,86% dikarenakan pemberlakuan PP No. 2 Tahun 2018 tentang Standar Pelayanan Minimal. Pemberlakuan SPM yang baru mengakibatkan berubahnya penilaian pada beberapa indikator SPM yang mengakibatkan menurunnya capaian SPM.

Indikator lain yang menunjukkan tren penurunan adalah indikator Persentase Perkembangan Kerjasama Daerah. Indikator mengalami penurunan karena adanya pandemi COVID 19 sehingga sulit untuk merealisasikan bentuk kerjasama dengan pihak lain. Namun bila dibandingkan dengan target RPJMD yang hanya sebesar 5,45%, maka indikator Persentase perkembangan kerjasama Daerah sudah jauh melampaui target tersebut.

Selain 2 indikator tersebut di atas yang mengalami penurunan, 5 indikator lain yang memiliki tren peningkatan tiap tahunnya terdiri dari 4 indikator yang sudah mencapai target RPJMD di tahun 2021 dan 1 indikator belum.

Indikator yang telah melampaui target RPJMD di tahun 2021 antara lain: Indeks EKPPD (target RPJMD: 3,36), hasil implementasi SAKIP (target RPJMD: 59,00), Pelaksanaan PATEN (target RPJMD: 75%), dan Persentase Penyusunan Produk Hukum yang difasilitasi (target RPJMD: 100%). Sedangkan indikator dengan tren yang selalu meningkat namun belum mencapai target RPJMD tahun 2021 adalah Indikator Persentase PD dengan nilai pelayanan baik (target RPJMD: 84,84%)

Reformasi birokrasi pada dasarnya merupakan suatu perubahan signifikan elemen-elemen birokrasi seperti kelembagaan, sumber daya manusia aparatur, ketatalaksanaan, akuntabilitas, aparatur, pengawasan dan pelayanan publik, yang dilakukan secara sadar untuk memposisikan diri (birokrasi) kembali dalam rangka menyesuaikan diri dengan dinamika lingkungan yang dinamis. Untuk menilai kemajuan pelaksanaan reformasi birokrasi, dilaksanakan evaluasi reformasi birokrasi setiap tahun. Kesimpulan hasil evaluasi dituangkan dalam Indeks Reformasi Birokrasi.

Tabel 2.140
Capaian Indikator TPB Urusan Pengawasan

Tujuan	Indikator	Tahun				
		2016	2017	2018	2019	2020
Tujuan 16	Nilai Indeks Reformasi Birokrasi Baik	NA	NA	64,75	66,33	66,50

Tabel di atas menggambarkan bahwa pelaksanaan reformasi birokrasi telah didukung dengan komitmen yang tinggi dari pimpinan sehingga mampu mendorong terjadinya perubahan dalam tata kelola pemerintahan di lingkungan Pemerintah Kota Magelang. Rincian penilaian Indeks Reformasi Birokrasi untuk komponen penguatan pengawasan dapat dilihat pada **Tabel 2.141.**

Tabel 2.141
Hasil Evaluasi Indeks Reformasi Birokrasi Pemerintah Kota Magelang Tahun 2020

No	Komponen Penilaian	Bobot	Nilai
A	**Komponen Pengungkit**		
1	Pemenuhan	20,00	13,93
2	Hasil Antara Area Perubahan	10,00	5,61
3	Reform	30,00	15,57
	Total Komponen Pengungkit (A)	**60,00**	**35,11**
B	**Komponen Hasil**		
1	Akuntabilitas Kinerja Keuangan	10,00	7,65
2	Kualitas Pelayanan Publik	10,00	8,45
3	Pemerintahan yang Bersih dan Bebas KKN	10,00	8,45
4	Kinerja Organisasi	10,00	6,84
	Total Komponen Hasil (B)	**40,00**	**31,39**
	Indeks Reformasi Birokrasi (A+B)	**100,00**	**66,50**

2.1.4.4.2 Keuangan

Pembangunan bergantung pada pengelolaan Anggaran Pendapatan dan Belanja Daerah (APBD). Pengelolaan keuangan daerah yang ideal bertumpu pada prinsip *good governance* yang selaras dengan prinsip *good financial governance*. Implementasi prinsip *good financial governance* dalam peraturan perundang-undangan yang berkaitan dengan pengelolaan keuangan negara akan mampu menciptakan *clean governance*. Pengelolaan keuangan daerah yang baik haruslah memperhatikan 3 (tiga) pilar yaitu : transparansi, akuntabilitas dan partisipatif. Ketiga pilar tersebut digunakan untuk mewujudkan *good governance* pada Pemerintah Kota Magelang.

Dalam pengelolaan keuangan, ada 3 (tiga) siklus yang harus dilaksanakan oleh Pemerintah Kota Magelang, yaitu perencanaan dan penganggaran, pelaksanaan dan penatausahaan serta pertanggungjawaban. Perencanaan merupakan siklus paling awal yang pada dasarnya dilakukan dalam rangka menghasilkan rencana pembangunan jangka panjang, jangka menengah, dan jangka pendek yang dilaksanakan oleh unsur penyelenggara pemerintahan baik pusat maupun daerah.

Penganggaran merupakan siklus kedua yang mengaitkan perencanaan dengan sumber daya keuangan pemerintah yang tergambar dalam APBD Pemerintah Kota Magelang. Proses perencanaan dan penganggaran di Kota Magelang telah dilakukan tepat waktu, walaupun ada proses penyampaian KUA ke DPRD yang mengalami keterlambatan beberapa kali dalam kurun waktu dari tahun 2016-2021. Namun keterlambatan penyampaian KUA tidak mempengaruhi proses penetapan APBD, sehingga Pemerintah Kota Magelang tetap dapat menetapkan APBD pada bulan Desember tahun sebelumnya sesuai dengan peraturan yang berlaku. Hal ini dapat dilihat dari tabel di bawah ini:

Tabel 2.142
Penetapan APBD Kota Magelang

NO	TAHUN	PENYAMPAIAN KUA/PPAS	KET	PERDA APBD	TANGGAL	KET
1	2015	na	-	Perda Nomor 8 Tahun 2014	29 Desember 2014	Tepat Waktu
2	2016	na	-	Perda Nomor 9 Tahun 2015	21 Desember 2015	Tepat Waktu
3	2017	10 Juni 2016	Tepat Waktu	Perda Nomor 14 Tahun 2016	23 Desember 2016	Tepat Waktu
4	2018	13 Juni 2017	Tepat Waktu	Perda Nomor 13 Tahun 2017	20 Desember 2017	Tepat Waktu
5	2019	20 Juli 2018	Tidak Tepat Waktu	Perda Nomor 11 Tahun 2018	14 Desember 2018	Tepat Waktu
6	2020	12 Juli 2019	Tepat Waktu	Perda Nomor 12 Tahun 2019	13 Desember 2019	Tepat Waktu
7	2021	7 Agustus 2020	Tidak Tepat Waktu	Perda Nomor 6 Tahun 2020	18 Desember 2020	Tepat Waktu

Sumber: Bidang Anggaran, BPKAD Tahun 2021

Sejak asas desentralisasi dilaksanakan, Pemerintah Kota Magelang diberikan kewenangan untuk mengatur dan mengurus kepentingan masyarakat setempat menurut prakarsa sendiri berdasarkan aspirasi masyarakat. Pelaksanaan otonomi daerah selain dalam rangka pemberdayaan masyarakat di daerah, menumbuhkan prakarsa dan kreativitas, meningkatkan peran serta masyarakat, mengembangkan peran dan fungsi Dewan Perwakilan Rakyat Daerah (DPRD), juga upaya positif untuk peningkatan kemandirian daerah. Pemerintah Kota Magelang harus berupaya menggali potensi daerah untuk melakukan pembiayaan pembangunan di daerah dengan meningkatkan kemandirian keuangannya. Tingkat kemandirian keuangan daerah terlihat dari Kinerja Makro Fungsi Penunjang Urusan Pemerintahan Keuangan sampai dengan tahun 2020 sebagaimana tabel di bawah ini:

Tabel 2.143
Kinerja Makro Fungsi Penunjang Urusan Pemerintahan Keuangan Kota Magelang

No	Indikator	2016	2017	2018	2019	2020
1	Rasio Kemandirian Keuangan Daerah	27.83	30.70	32.76	35.22	36.17
2	Derajat Otonomi Fiskal	21.77	23.49	37.96	25.29	26.56
3	Rasio Ketergantungan Keuangan Daerah Terhadap Dana Pusat	75.00	66.29	62.82	66.04	67.01
4	Nilai Opini BPK terhadap LKPD	WDP	WTP	WTP	WTP	WTP

Sumber: BPKAD Kota Magelang, 2020

Indikator kinerja makro fungsi penunjang urusan pemerintahan keuangan terdiri dari 4 (empat) indikator. Pada 3 (tiga) indikator awal, yaitu Rasio Kemandirian Keuangan Daerah, Derajat Otonomi Fiskal dan Rasio Ketergantungan Keuangan Daerah Terhadap Dana Pusat, menunjukkan tingkat kemampuan Kota Magelang dalam membiayai sendiri kegiatan pemerintah, pembangunan dan pelayanan kepada masyarakat.

Rasio Kemandirian ditunjukkan oleh besarnya Pendapatan Asli Daerah (PAD) dibandingkan dengan pemasukan yang berasal dari sumber lain. Angka realisasi dari rasio kemandirian keuangan daerah menunjukkan angka lebih tinggi daripada target yaitu pada 36.17% atau menunjukkan pola hubungan konsultatif. Tren indikator ini, dari tahun ke tahun mengalami peningkatan. Hal ini menunjukkan bahwa Pemerintah Kota Magelang mengalami peningkatan kemampuan dalam membiayai kegiatan pemerintahan, pembangunan dan pelayanan kepada masyarakat.

Capaian kinerja indikator Derajat Otonomi Fiskal, atau sering disebut juga dengan Desentralisasi Otonomi Fiskal, walaupun belum mampu memenuhi target, namun tren meningkat dari tahun ke tahun. Prosentase peningkatan PAD belum seimbang dengan prosentase peningkatan pendapatan. Namun tren positif sudah menunjukkan bahwa Pemerintah Kota Magelang mengalami peningkatan kemandirian keuangan daerah.

Di sisi lain capaian kinerja indikator Rasio Ketergantungan Keuangan Daerah terhadap Dana Pusat mengalami tren menurun. Pada tahun 2016 berada pada kisaran 66% dan pada tahun 2020 sedikit mengalami penurunan menjadi 67,01%. Hal ini menunjukkan bahwa tingkat ketergantungan Pemerintah Kota Magelang terhadap Pemerintah Pusat dan/atau Pemerintah Provinsi mulai berkurang.

Jadi secara umum tingkat kemandirian Pemerintah Kota Magelang yang ditunjukkan melalui 3 indikator tersebut di tahun 2020 masih berada pada posisi yang kurang lebih sama bila dibandingkan dengan tahun sebelumnya. Hal ini karena di tahun 2020 tingkat perolehan PAD Kota Magelang dipengaruhi oleh pandemi COVID 19. Sehingga capaian 3 indikator dimaksud menunjukkan bahwa tingkat ketergantungan pemerintah Kota Magelang untuk membiayai pembangunan dan menyelenggarakan layanan publik terhadap dana transfer dari pemerintah pusat hingga tahun 2020 masih berada pada kategori RENDAH.

Indikator terakhir, yaitu indikator nilai Opini BPK terhadap Laporan Keuangan Pemerintah Daerah (LKPD) Kota Magelang mengalami peningkatan. Pada Tahun 2017, Pemerintah Kota Magelang meraih opini Wajar Tanpa Pengecualian (WTP) atas LKPD tahun 2016 dan opini WTP ini dapat dipertahankan hingga tahun 2020. Walaupun demikian, masih ada catatan atas LKPD yang perlu menjadi perhatian bagi Pemerintah Kota Magelang yaitu terkait aset. Namun secara umum, perolehan opini WTP bagi Pemerintah Kota Magelang menunjukkan akuntabilitas pengelolaan keuangan daerah di Kota Magelang sudah baik.

Dalam urusan ini, juga terdapat 2 indikator terkait pencapaian Tujuan Pembangunan Berkelanjutan. Indikator-indikator tersebut adalah sebagai berikut:

Tabel 2.144
Capaian TPB Urusan Keuangan

Tujuan	Indikator Kinerja	Capaian 2019	Capaian 2020
Tujuan 16	Proporsi pengeluaran utama pemerintah terhadap anggaran yang disetujui	85,77%	69,64%
	Prosentase peningkatan Opini Wajar Tanpa Pengecualian (WTP) atas Laporan Keuangan Pemerintah Daerah	WTP	WTP

Inovasi-inovasi baru senantiasa dilaksanakan dalam rangka meningkatkan kinerja Fungsi Penunjang Keuangan. Inovasi tersebut diharapkan akan memudahkan dalam memberikan pelayanan ke masyarakat termasuk juga wajib pajak. Inovasi yang dilakukan:

1. Aplikasi terkait BPHTB yaitu Si Bahenol,
2. Aplikasi terkait retribusi online yaitu Si Retro,
3. Aplikasi terkait retribusi pasar yaitu Bakul Pasar,

4. Aplikasi terkait dengan PAD online yaitu Pak Dewo,
5. Peningkatan pelayanan kepada masyarakat dan mitra melalui asistensi dan konsultasi Ruang Pojok Pintar.
6. Penerapan IPAD (Integrasi Pendapatan Asli Daerah) dan sinkronisasi dengan sistem CMS (*Cash Management System*) dari Bank Jateng.
7. Pemasangan *tapping box* untuk memonitoring data hasil usaha WP apakah sudah sesuai dengan yang seharusnya dibayarkan oleh WP.
8. Penerapan e-tax dan e-retribusi untuk mempermudah pelayanan dan pembayaran pajak dan retribusi melalui sistem online
9. Penerapan aplikasi SP2D online yang akan mempermudah bendahara dan pihak-pihak terkait untuk melihat proses pencairan SP2D

2.1.4.4.3 Perencanaan Pembangunan

Perencanaan pembangunan daerah merupakan bagian yang sangat penting dan strategis dalam pembangunan daerah. Perencanaan pembangunan daerah akan menentukan arah pembangunan dengan mempertimbangkan potensi serta sumber daya yang dimiliki. Pembangunan daerah dapat berjalan dengan baik ketika perencanaan pembangunan dirumuskan secara transparan, responsif, akuntabel, partisipatif, terukur, berkeadilan, berwawasan lingkungan serta berkelanjutan. urusan perencanaan pembangunan di Kota Magelang dapat terlihat pada tabel sebagai berikut :

Tabel 2.145
Gambaran terkait Perencanaan Kota Magelang Tahun 2016-2020

NO	KETERANGAN	2016	2017	2018	2019	2020
1	Persentase capaian sasaran pembangunan dalam RPJMD, RKPD, Renstra, Renja	89.16	93.98	74.70	72.29	59.04
2	Persentase usulan masyarakat yang diakomodir	60.00	70,19	80.00	81.48	80.34
3	Cakupan PD yang mempunyai mitra dengan forum warga	51.72	58.62	65.52	65.52	86.21

Sumber: Bappeda Kota Magelang, 2021

Berdasarkan tabel 2.145 dapat terlihat bahwa pada urusan perencanaan pembangunan di Kota Magelang terdiri atas 3 (tiga) indikator yaitu capaian sasaran pembangunan dalam RPJMD, RKPD, Renstra dan Renja, usulan masyarakat yang diakomodir, serta cakupan PD yang mempunyai mitra dengan forum warga. pada indikator capaian sasaran pembangunan dalam RPJMD, RKPD, Renstra dan Renja di Kota Magelang terlihat bahwa nilai prosentase indikator ini mengalami peningkatan dari tahun 2017 dengan peningkatan nilai sekitar 4,82% dari tahun sebelumnya yaitu tahun 2016 dengan nilai 89,16%, sedangkan setelah tahun 2017 tahun berikutnya mengalami kecenderungan (trend) menurun hingga 3 tahun berturut-turut atau hingga tahun 2020 dengan nilai 59,04%. pada indikator usulan masyarakat yang diakomodir terjadi kecenderungan nilai yang meningkat selama 4 (empat) tahun pertama yaitu pada tahun 2016-2019, kenaikan tertinggi terjadi pada tahun 2017 dengan kenaikan sekitar 10% dari tahun sebelumnya. pada tahun 2020 terjadi penurunan namun tidak terlalu banyak dari nilai persentase usulan masyarakat yang diakomodir yaitu sekitar 1,14%. sedangkan pada indikator cakupan PD yang mempunyai mitra dengan forum warga dapat terlihat bahwa nilai setiap tahunnya mengalami kenaikan, kenaikan tertinggi terjadi pada tahun 2020 dengan nilai prosentase 86,21%, nilai prosentase tersebut naik hingga 21% dari tahun sebelumnya.

Perencanaan merupakan salah satu faktor penentu arah pembangunan, sehingga gambaran kinerja perencanaan dapat memberikan pandangan mengenai kemajuan atau keberhasilan pembangunan di satu wilayah. Pelaksanaan fungsi penunjang perencanaan pembangunan di Kota Magelang pada tahun 2016-2020 ditampilkan pada Tabel 2.93.

Tabel 2.146
Realisasi Kinerja Fungsi Penunjang Urusan Perencanaan

No	Indikator	2016	2017	2018	2019	2020
1	Persentase capaian sasaran pembangunan dalam RPJMD, RKPD, Renstra, Renja	NA	93,18%	75%	72,29%	60,24%
2	Persentase usulan masyarakat yang diakomodir dalam APBD	NA	60%	62%	62%	118,14%
3	Cakupan PD yang mempunyai mitra dengan forum warga	100%	100%	100%	100%	100%

Sumber: Bappeda Kota Magelang, 2020

Pada tahun 2018 terdapat peningkatan dalam persentase usulan masyarakat yang diakomodir dalam dokumen perencanaan hingga APBD, dari 60% menjadi 62%, namun mengalami stagnasi pada tahun 2019. Sedangkan di tahun 2020 terjadi kenaikan hingga 118,14%. Sedangkan realisasi capaian sasaran pembangunan yang termuat dalam dokumen perencanaan (RPJMD, RKPD, Renstra dan Renja) mengalami kecenderungan menurun, dari 93,18% pada tahun 2017 menjadi 72,29%. Pada tahun 2019 realisasi kembali turun menjadi 72,29% dan puncaknya di tahun 2020 menjadi 53,48% disebabkan di tahun 2020 banyak OPD yang belum mencapai target kinerja baik disandingkan dengan RKPD maupun RPJMD. Faktor penyebab lainnya adalah kurangnya optimalnya fungsi pengendalian dan monitoring evaluasi dalam mengintervensi dan memberikan penekanan terhadap pencapaian target kinerja perangkat daerah. Kurangnya data dukung yang menjadi *baseline* perencanaan juga menjadi penyebab turunnya capaian kinerja tersebut.

2.1.4.4.4 Kepegawaian, Pendidikan dan Pelatihan

Dalam mewujudkan ASN yang profesional, berintegritas dan berdaya saing tinggi dibutuhkan landasan hukum untuk mencapai tujuan tersebut, Permenpan RB No. 25 Tahun 2020 tentang Roadmap Reformasi Birokrasi Tahun 2020-2024. Dimana nanti Penyelenggaraan Sistem Merit dalam Manajemen ASN fokus pada beberapa aspek, yaitu Perencanaan Kebutuhan, Pengadaan ASN, Pengembangan Karir, Promosi dan mutasi, manajemen kinerja, penggajian penghargaan dan disiplin, perlindungan dan pelayanan dan sistem informasi. Tujuan dari penerapan sistem Merit adalah untuk ikut mewujudkan birokrasi yang responsif, akuntabel dan inovatif. Karena belum menyelenggarakan Sistem Merit secara maksimal Pemerintah Kota Magelang sampai saat ini belum dapat mengetahui atau memiliki data Indeks Sistem Merit. Indeks tersebut dapat dijadikan indikator untuk mengetahui tingkat efisiensi kelembagaan dan sistem manajemen sumberdaya aparatur.

Ada beberapa data yang sebenarnya perlu diketahui untuk mendukung komitmen di atas, antara lain: data Indeks Sistem Merit, data ASN yang dijatuhi hukuman disiplin, data penempatan ASN yang belum sesuai dengan kualifikasinya, data kompetensi pegawai, data analisa beban kerja, serta data ekinerja dan data penilaian SKP. Beberapa data tersebut belum tersedia mengingat Pemerintah Kota Magelang belum memiliki *Assessment Center*. Adapun beberapa data yang sudah tersedia antara lain sebagai berikut:

Tabel 2.147
Jumlah ASN Berdasarkan Kualifikasi PendidikanTahun 2016-2020

No	Uraian	Satuan	Tahun				
			2016	2017	2018	2019	2020
1	Jumlah ASN dengan kualifikasi S1	Orang	1.955	1.383	1.327	1.367	1.293
2	Jumlah ASN dengan kualifikasi S2	Orang	356	267	277	268	266
3	Jumlah ASN dengan kualifikasi S3	Orang	0	0	0	2	2
4	Jumlah ASN	Orang	3.933	3.066	2.886	2.846	2.656

Sumber : Badan Kepegawaian, Pendidikan dan Pelatihan, 2021

Kualifikasi Pendidikan ASN dapat mempengaruhi kinerja organisasi, semakin tinggi tingkat kualifikasi pendidikan seseorang maka diharapkan semakin tinggi kontribusinya bagi kinerja organisasi. Ke depannya, Pemerintah Kota Magelang perlu terus mendorong dan mendukung upaya peningkatan kualifikasi pendidikan bagi pegawainya, agar dapat mendukung dan menunjang peningkatan pelayanan kepada masyarakat. dari tabel 2.147 dapat terlihat bahwa untuk ASN di Kota Magelang sebagian besar memiliki kualifikasi S1 dengan jumlah ASN setiap tahun jumlahnya selalu menurun, penurunan jumlah ASN berkualifikasi S1 paling tinggi terjadi pada tahun 2016 - 2017, dimana penurunan jumlah ASN hingga 628 jiwa. untuk ASN yang berkualifikasi S2 di Kota Magelang juga terjadi penurunan nilai yaitu pada tahun 2016-2017 dengan jumlah penurunan mencapai 111 jiwa ASN. sedangkan untuk ASN berkualifikasi S3 di Kota Magelang masih sangat sedikit dan jumlah ASN yang berkualifikasi S3 hanya terdapat pada tahun 2019 dan 2020 dengan jumlah yang sama yaitu 2 jiwa.

Tabel 2.148
Jumlah Pelanggaran Disiplin ASN Tahun 2016-2020

No	Uraian	Satuan	Tahun				
			2016	2017	2018	2019	2020
1	Jumlah ASN yang melanggar disiplin	Orang	0	0	8	8	5
2	Jumlah ASN	Orang	3.933	3.066	2.885	2.885	2.656

Sumber : Badan Kepegawaian, Pendidikan dan Pelatihan, 2021

Pelanggaran disiplin yang dilakukan ASN di Kota Magelang memang tergolong rendah. Namun demikian mengingat pentingnya citra dan peran aparatur negara sebagai figur yang harus memberikan keteladanan kepada masyarakat, Pemerintah tetap perlu melakukan upaya-upaya penegakan disiplin kepada ASN, baik yang sifatnya kedisiplinan terhadap aturan dan norma yang berlaku di internal pemerintah, maupun dalam kedisiplinan terhadap aturan dan norma yang berlaku di masyarakat umum.

Tabel 2.149
Jumlah Penempatan ASN sesuai kompetensi Tahun 2016-2020

No	Uraian	Satuan	Tahun				
			2016	2017	2018	2019	2020
1	Jumlah ASN yg ditempatkan sesuai kompetensi	Orang	-	-	444	487	460
2	Jumlah Jabatan Struktural	Jabatan	534	492	765	510	474
3	Jumlah ASN	Orang	3.933	3.066	2.885	2.885	2.656

Sumber : Badan Kepegawaian, Pendidikan dan Pelatihan, 2021

Dari data pada tabel 2.149 dapat terlihat bahwa jumlah ASN yang menempati jabatannya sesuai kompetensi berdasarkan jumlah jabatan yang tersedia. Namun belum dapat menggambarkan apakah masing-masing jabatan itu sudah ditempati oleh personil yang memiliki kualifikasi dan kompetensi sesuai latar belakang pendidikan dan kriteria pendukung tertentu yang memang spesifik dibutuhkan untuk mendukung kinerja pada jabatan tersebut.

Sementara itu, Pemerintah Kota Magelang juga telah menerapkan teknologi informasi dalam memberikan pelayanan kepegawaian. Namun, jenis layanan tersebut belum seratus persen online. Dari 22 layanan kepegawaian, baru 13 jenis layananan yang sudah berbasis IT contohnya aplikasi e-Lakone untuk presensi ASN dan eKinerja untuk menilai kinerja ASN secara harian.

Langkah yang perlu diambil Pemerintah Kota Magelang ke depan adalah dengan membuat *Assesment Centre*, dari hal itu dapat disusun *talent pool* yang dapat menjalankan ***manajemen talent*** yang merupakan inti dari Sistem Merit. Sistem manajemen ASN di Kota Magelang harus berbasis Sistem Merit, dengan sistem tersebut diharapkan dapat mewujudkan

birokrasi yang responsif, akuntabel dan inovatif, sehingga pemerintah dapat meningkatkan kepuasan masyarakat karena kualitas pelayanan yang semakin meningkat.

Kinerja terkait pengelolaan Kepegawaian, Pendidikan dan Pelatihan tahun 2016-2020 adalah sebagai berikut:

Tabel 2.150
Realisasi Kinerja Makro Urusan Kepegawaian, Pendidikan dan Pelatihan

No	Indikator	2016	2017	2018	2019	2020
1	Persentase pegawai berkinerja baik	98,06%	82,63%	83,52%	84,52%	99,92%

Sumber: BKPP Kota Magelang, 2021

Dari tabel di atas terlihat bahwa pegawai berkinerja baik di Kota Magelang terus meningkat dari tahun ke tahun. Kinerja pegawai menggambarkan penilaian pegawai terhadap kegiatan yang dilaksanakan per tahunnya. Badan Kepegawaian, Pendidikan dan Pelatihan Kota Magelang berupaya untuk meningkatkan kapasitas dan kompetensi pegawai dengan memberikan kesempatan ASN untuk mengikuti berbagai diklat seperti diklat teknis, diklat fungsional dan diklat pengembangan karakter.

Inovasi yang telah dilaksanakan di BKPP dan saat ini tetap diimplementasikan adalah mengurus kenaikan pangkat dengan sistem online. Semula proses kenaikan pangkat dilakukan manual dengan mengajukan berkas, namun saat ini bisa dilakukan dengan mengisi secara on line. Meskipun di masa pandemi Covid-19 ini kebutuhan akan sistem on line semakin terasa perlu, namun pemda tetap perlu terus melakukan monitoring dan pengembangan mengenai sistem agar semakin lebih baik kedepan.

Identifikasi permasalahan penyelenggaraan urusan pemerintah daerah didasarkan pada evaluasi kinerja program masing-masing urusan yang diselenggarakan oleh Pemerintah Kota Magelang. Beberapa isu dan permasalahan dalam Urusan Kepegawaian, Pendidikan dan pelatihan, antara lain:

a. Belum diterapkannya sistem merit dalam Manajemen SDM aparatur secara maksimal. Dengan beberapa permasalahan pokok, sebagai berikut:
    - Belum dibentuk tim penilai mandiri sistem merit yang ditetapkan dengan SK Walikota
    - Belum dilaksanakannya penilaian mandiri pelaksanaan sistem merit dalam manajemen SDM aparatur.
    - Belum dilaksanakannya manajemen talenta SDM aparatur.
    - Belum adanya Assessment Center pada Pemerintah Kota Magelang
    - Belum selesainya pelaksanaan pemetaan/ talent pool/ asesmen SDM aparatur di lingkungan Pemerintah Kota Magelang
    - Belum adanya adanya database kompetensi seluruh pegawai.
    - Belum adanya pedoman Pola Karir ASN
    - Belum optimalnya pelaksanaan pengelolaan pegawai kaitanya dengan aspek-aspek pada sistem merit.
b. Belum diterapkannya sistem reward and punishment yang terintegrasi (tidak relevan karena pemberlakuan TPP yang berbasis e kinerja dan disiplin).
c. Belum optimalnya pemanfaatan teknologi informasi dalam layanan kepegawaian (meskipun sudah dilaksanakan). Masih terdapat pejabat struktural di SKPD yang belum memenuhi syarat kualifikasi pendidikan untuk menduduki jabatan struktural terutama eselon IV. Untuk kedepannya bagi pegawai (eselon IV) yang sudah kuliah s/d th 2023, jika pegawai yang bersangkutan tidak dapat menunjukkan ijazah minimal D3, maka akan di downgrade. Untuk eselon 3, semua sudah memenuhi syarat.

2.1.4.4.5 Penelitian dan Pengembangan

Penelitian dan Pengembangan didefinisikan sebagai jenis penelitian yang memnfokuskan diri pada tujuan mengembangkan, memperluas, dan menggali lebih jauh atas sebuah teori dalam disiplin ilmu tertentu. Adanya kegiatan penelitian dan pengembangan ini bertujuan untuk mengetahui permasalahan pembangunan dan sebagai dasar ilmiah dalam pengambilan keputusan serta meningkatkan minat masyarakat dalam melakukan riset di tingkat lingkungan terkecil. Hasil riset dan

pengembangan ini diharapkan mampu meningkatkan kesejahteraan warga. Berikut adalah gambaran Data Penelitian dan Pengembangan Kota Magelang pada Tahun 2016-2020.

Tabel 2.151
Data Penelitian dan Pengembangan Kota Magelang

No	Data	2016	2017	2018	2019	2020
1	Jumlah JF Peneliti	1	1	2	2	2
2	Jumlah JF Perekayasa	0	0	0	0	0
3	Jumlah Proposal KI yang disetujui	18	6	10	10	2
4	Jumlah Peserta Krenova yang Mendapat Predikat di Tingkat Provinsi	1	1	1	0	2
5	Jumlah mitra terkait Kelitbangan	2	2	2	2	2
6	Jumlah Publikasi hasil Penelitian	0	0	8	11	15
7	Cakupan penguatan SIDa	30.00%	45.00%	53.33%	56.67%	63.33%
8	Cakupan Peningkatan Kapasitas SDM, Kelembagaan dan Jejaring Penelitian dan Pengembangan	30.00%	46.93%	57.86%	61.65%	70.87%
9	Cakupan Pembinaan Hilirisasi Produk Teknologi dan Inovasi	0.00%	0.00%	5.00%	10.00%	15.00%
10	Cakupan Monev dan/atau Pengendalian Riset dan/atau Kebijakan	7.00%	37.60%	33.85%	48.15%	55.23%
11	Cakupan Pengembangan dan Penerapan IPTEK	7.50%	80.00%	14.45%	15.16%	12.59%
12	Persentase Krenova OPD yang berkualitas	2.17%	25.58%	8.57%	12.86%	14.29%

Sumber: Badan Penelitian dan Pengembangan Kota Magelang, 2021

Berdasarkan tabel di atas, dapat dilihat adanya peningkatan jumlah jabatan fungsional peneliti dari tahun ke tahun di barengi dengan adanya peningkatan jumlah publikasi ilmiah. Kemudian pada tahun 2020, terdapat peningkatan persentase cakupan penguatan SIDa menjadi sebesar 63,33%, cakupan peningkatan kapasitas SDM sebesar 70,87%, cakupan pembinaan hilirisasi produk sebesar 15%, cakupan monev dan/atau pengendalian riset dan/atau kebijakan sebesar 55,23%, dan krenova OPD yang berkualitas sebesar 14,29%. sedangkan untuk cakupan pembangunan dan penerapan IPTEK menurun sebesar 12,59%.

Penelitian dilakukan dalam rangka mendukung perumusan kebijakan di daerah. Permasalahan yang ada di daerah diteliti lebih lanjut untuk menjadi dasar dalam pemilihan alternatif solusi dari masalah yang ada.

Kinerja makro terkait Urusan Penelitian dan Pengembangan tahun 2016-2020 adalah sebagai berikut:

Tabel 2.152
Kinerja Makro Urusan Penelitian dan Pengembangan

No	Indikator	2016	2017	2018	2019	2020
1	Cakupan inovasi yang ditindaklanjuti	-	110,14%	127,93%	110,57%	30,84%

Sumber: Balitbang Kota Magelang, 2020

Melihat hasil kinerja makro dari Balitbang di tabel tersebut, terlihat bahwa dari tahun 2016 sampai 2019, indikator sudah cukup tinggi (lebih dari 100%). Akan tetapi pada tahun 2020 nilai ini menurun karena banyak aktivitas dan kegiatan pendukung yang dibatalkan, seperti Riset Unggulan Daerah, Penelitian Tematik, Apresiasi Budaya IPTEK, serta aneka pameran di tingkat Kota Magelang maupun Provinsi Jawa Tengah.

Dalam melaksanakan tugasnya, Balitbang Kota Magelang bermitra dengan Dewan Riset Daerah (DRD) yang beranggotakan para akademisi dari Kota Magelang, serta Jaringan Penelitian, Pengembangan, dan Penerapan IPTEK (Jarlitbangrap). DRP bertugas memberikan opini/saran solusi atas permasalahan yang diajukan oleh Pemerintah Kota Magelang, terutama Kepala Daerah. Salah satu hasil DRD di tahun 2020 adalah penyusunan *policy paper* / rekomendasi kebijakan tentang kerjasama *sister city* dengan Kota Breda (Belanda). Pada tahun 2020, berdasar Peraturan Presiden Nomor 112 Tahun 2020 beberapa lembaga dibubarkan, termasuk Dewan Riset Nasional. Hal ini mengakibatkan tahun 2021 menjadi tahun terakhir keberadaan DRD di Kota Magelang. Walau begitu, DRD akan tetap bekerja dan menyelesaikan masa baktinya sampai tahun 2021 dengan menggunakan dasar Undang-undang Nomor 11 Tahun 2020 tentang Cipta Kerja dan Undang-undang Nomor 11 Tahun 2019 tentang Sistem Nasional IPTEK.

Pada tahun 2020, terdaftar ada 57 peserta pada kegiatan Krenova Masyarakat, dan pada tahapan selanjutnya hanya diikuti 37 peserta, karena 20 peserta tidak lolos administrasi dan tidak hadir pada saat presentasi. Di tingkat provinsi, 2 peserta dari Kota Magelang berhasil meraih penghargaan, yaitu inovasi dengan judul "*IPAL Starting Tablet*" dan "*Turbine Jet Sterilizer*".

Prestasi yang berhasil diraih Kota Magelang pada tahun 2020 terkait kelitbangan antara lain *Innovative Government Award* (IGA) selama 3 tahun berturut-turut. Pada penghargaan IGA tahun 2020, Kota Magelang berhasil masuk dalam kelompok kategori "*Kota Sangat Inovatif*", dengan inovasi unggulan: "*Suster Mahisa*", "*Magelang Cerdas*", dan "*Galeri Inovasi*".

2.1.4.4.6 Pengawasan

Salah satu unsur pemenuhan tata kelola pemerintahan yang baik adalah "unsur pengawasan" mengingat unsur ini merupakan unsur penting dalam proses manajemen pemerintahan. Selain itu pengawasan memiliki peran yang sangat strategis untuk terwujudnya akuntabilitas publik dalam pemerintahan dan pembangunan. Urusan pengawasan merupakan salah satu dari 8 (delapan) area perubahan reformasi birokrasi di Pemerintah Kota Magelang, seperti yang tercantum dalam *Road Map* Reformasi Birokrasi Pemerintah Kota Magelang Tahun 2021-2024. Pada area penguatan pengawasan terdapat beberapa hal yang menjadi fokus yaitu:

1. Kapabilitas Aparat Pengawasan Intern Pemerintah (APIP)

   Capaian Kapabilitas APIP Pemerintah Kota Magelang tahun 2020 sama dengan capaian tahun 2019 yaitu berada di level 3 dimana penilaian tersebut meliputi enam elemen yaitu : Peran Layanan, Pengelolaan SDM, Praktik Profesional, Akuntabilitas dan Manajemen Kinerja, Budaya dan Hubungan Organisasi, Struktur Tata Kelola. Peningkatan kapabilitas APIP mengalami kendala keterbatasan keikutsertaan APIP dalam diklat/ pelatihan/ seminar. Selama ini proses pemberangkatan dan pembiayaan diklat harus melalui Badan Kepegawaian Pendidikan dan Pelatihan.

2. Monitoring dan evaluasi gratifikasi

   Monitoring dan evaluasi gratifikasi di lingkungan Pemerintah Kota Magelang dilaksanakan melalui Unit Pengendalian Gratifikasi Di Kota Magelang yang ditetapkan dengan Perwal UPG Nomor 20 Tahun 2016 tentang Pengendalian Gratifikasi di Lingkungan Pemerintah Kota Magelang. Perwal dimaksud ditindaklanjuti dengan penetapan SK Walikota Magelang Nomor 88/44/112 Tahun 2017 tentang Pembentukan Unit Pengendalian Gratifikasi di Lingkungan Pemerintah Kota Magelang dan penerbitan Surat Edaran Walikota Magelang Nomor 700/359/600 Tanggal 17 September 2019 tentang Pengendalian Gratifikasi di Lingkungan Pemerintah Kota Magelang.

   Dalam pengimplementasiannya, tidak dibenarkan kepada seluruh Aparatur Sipil Negara (ASN) Pemerintah Kota Magelang menerima imbalan dalam bentuk apapun atas pelayanan yang diberikan berkaitan dengan tugas-tugas kedinasan. Pelaksanaan monitoring dan evaluasi gratifikasi sudah dilaksanakan yaitu berupa laporan gratifikasi dari 29 OPD yg dilaporkan setiap triwulan. Dari hasil laporan tersebut semuanya nihil gratifikasi. Hasil monev tersebut telah dilaporkan ke KPK secara rutin setiap triwulan.

3. Penerapan SPIP

   SPIP telah diatur dalam Perwal Nomor 14 Tahun 2011 tentang Penyelenggaraan SPIP di Lingkungan Pemerintah Kota Magelang. Setiap tahun telah di bentuk Satuan Tugas (Satgas) Pelaksanaan SPIP, terakhir dengan Surat Keputusan

Walikota Nomor 700/60/112 Tahun 2020 tanggal 31 Januari 2020 tentang Pembentukan Satuan Tugas Penyelenggaraan Sistem Pengendalian Intern Pemerintah di Lingkungan Pemerintah Kota Magelang Tahun 2020.

Nilai Maturitas SPIP Kota Magelang adalah 3,038 (hasil dari penilaian Evaluasi SPIP oleh BPKP Perwakilan Provinsi DIY yang telah di QA oleh BPKP Pusat Tahun 2017), sesuai surat dari Badan Pengawasan Keuangan dan Pembangunan Deputi Bidang Pengawasan Penyelenggaraan Keuangan Daerah Nomor SP-1479/D3/02/2018 Tanggal 14 September 2018 tentang Laporan Hasil Penilaian Tingkat Maturitas Penyelenggaraan SPIP pada Pemerintah Kota Magelang Tahun 2017 dengan rincian sebagai berikut :

Tabel 2.153
Tingkat Maturitas Penyelenggaraan SPIP

No	Unsur-Unsur SPIP	Hasil Penilaian		
		Nilai	Bobot	Skor
1	Lingkungan Pengendalian	3,000	30,00 %	0,938
2	Penilaian Resiko	3,000	20,00 %	0,600
3	Kegiatan Pengendalian	3,000	25,00 %	0,750
4	Informasi dan Komunikasi	3,000	10,00 %	0,300
5	Pemantauan	3,000	15,00 %	0,450
	Jumlah		**100,00 %**	**3.038**

Level 3,038 masuk kategori fokus maturitas TERDEFINISI bahwa karakteristik penyelenggaraan SPIP secara umum menunjukkan bahwa pemerintah Kota Magelang telah melaksanakan praktek pengendalian intern atas sebagian besar kegiatan pokok unit organisasi pemerintah daerah.

Dalam penerapan SPIP, setiap perangkat daerah menyusun atau mengidentifikasi register risiko dan Rencana Tindak Pengendalian (RTP). Identifikasi resiko dikhususkan terhadap kegiatan utama yang ada di masing-masing bagian/ perangkat daerah, yang mendukung Indikator Kinerja Utama (IKU) perangkat daerah. Dengan begitu, risiko yang berdampak pada kegagalan pencapaian tujuan bisa diminimalisasi. Seluruh perangkat daerah Kota Magelang sudah menerapkan SPIP, namun evaluasi baru dilaksanakan di 23 perangkat daerah.

Salah satu kendala dalam evaluasi SPIP adalah keterbatasan jumlah auditor di Inspektorat Kota Magelang. Mengacu pada Keputusan Kepala BPKP Nomor KEP 971/K/SU/2005 tentang Pedoman Penyusunan Formasi Jabatan Fungsional Auditor di Lingkungan Aparat Pengawasan Internal Pemerintah (APIP), dibutuhkan 72 auditor, sedangkan yang tersedia baru 19 auditor dan 2 calon auditor.

Meskipun SPIP sudah dilaksanakan oleh semua perangkat daerah namun masih ada temuan yang berulang hasil pemeriksaan oleh APIP maupun BPK karena SPIP masih belum diselenggarakan secara efektif sesuai dengan Peraturan Pemerintah Nomor 6 Tahun 2008 tentang Sistem Pengendalian Intern Pemerintah. Salah satu penyebab dalam hal ini adalah kurangnya perangkat daerah dalam memanfaatkan Inspektorat sebagai *consulting partner* dan *quality assurance*.

2.1.5 Aspek Daya Saing Daerah

2.1.5.1 Fokus Kemampuan Ekonomi Daerah

Kemampuan ekonomi daerah secara kontekstual merupakan kemampuan setiap daerah yang mempunyai daya tarik bagi pelaku ekonomi yang ada dan yang akan masuk ke daerah tersebut untuk menciptakan peningkatan daya saing daerah. Terkait dengan kemampuan ekonomi daerah dapat dilihat dari indikator pengeluaran konsumsi rumah tangga per kapita. Analisis Kinerja atas aspek kemampuan ekonomi daerah dilakukan terhadap indikator pengeluaran konsumsi rumah tangga per kapita, pengeluaran konsumsi non pangan dan pengeluaran konsumsi pangan.

Tabel 2.154
Perbandingan Persentase Konsumsi Makanan, Konsumsi Non Makanan, dan Rata-rata Pengeluaran Per Kapita Kota Magelang

Tahun	Persentase Konsumsi Non Makanan	Persentase Konsumsi Makanan	Rata-rata Pengeluaran Per Kapita Per Bulan (Rp)
2016	58.22	41.78	1.125.811
2017	55.46	44.54	1.067.340
2018	55.85	44.15	1.129.817
2019	60.24	39.76	1.373.329
2020	59.57	40.43	1.317.746

Sumber : BPS Kota Magelang 2020

Peningkatan kesejahteraan masyarakat dapat dilihat dari tingkat konsumsi non pangannya, apabila lebih dari 50% menunjukkan kondisi rumah tangga yang baik, apabila 20-49% menunjukkan kondisi sedang dan kurang dari 20% menunjukkan kondisi yang buruk. Tingkat konsumsi non pangan masyarakat Kota Magelang sejak tahun 2016 menunjukkan tren diatas 50% sehingga digolongkan dalam kondisi rumah tangga yang baik. Hal ini mengindikasikan adanya peningkatan kesejahteraan masyarakat.

Dalam lima tahun terakhir terlihat bahwa proporsi pengeluaran untuk konsumsi makanan lebih sedikit dibandingkan pengeluaran untuk non makanan. Proporsi untuk pengeluaran non makanan lebih dari 50 %. Hal ini mengindikasikan adanya peningkatan kesejahteraan rakyat Kota Magelang.

Pengeluaran perkapita merupakan proksi yang digunakan untuk menggambarkan pendapatan penduduk. Semakin tinggi pendapatan maka semakin banyak konsumsi yang dilakukan. Artinya, besarnya nilai pengeluaran menggambarkan daya beli penduduk Kota Magelang terhadap harga-harga sejumlah komoditas pangan maupun bukan pangan. Berdasarkan hal tersebut, dapat dikatakan bahwa pola pengeluaran penduduk Kota Magelang lebih banyak pada konsumsi bukan makanan. Meskipun demikian, pada tahun 2020 terjadi penurunan daya beli dibanding kondisi tahun 2019. Hal ini dimungkinkan terjadi karena turunnya pendapatan masyarakat, yang salah satunya disebabkan oleh pandemi Covid-19

Pada tahun 2020 proporsi pengeluaran untuk kebutuhan makanan relatif lebih tinggi dibanding tahun 2019. Artinya terjadi kenaikan proporsi pengeluaran untuk kebutuhan makanan pada tahun 2020. Meningkatnya proporsi pengeluaran masyarakat untuk konsumsi makanan diduga sejalan dengan dugaan adanya pembelian makanan yang dinilai mampu mencegah Covid-19 dan kebutuhan pokok lainnya sebagai persediaan untuk beberapa waktu mendatang.

2.1.5.2 Fokus Fasilitas Wilayah / Infrastruktur

Analisis kinerja atas fasilitas wilayah/infrastruktur dilakukan terhadap indikator-indikator:

1. Prasarana Jalan dan Transportasi
2. Ketaatan terhadap RTRW;
3. Jenis dan jumlah bank dan cabang;
4. Jenis dan jumlah perusahaan asuransi dan cabang;
5. Jumlah restoran;
6. Jenis dan jumlah penginapan/hotel;
7. Persentase rumah tangga (RT) yang menggunakan air bersih;
8. Persentase rumah tangga yang menggunakan listrik; dan

2.1.5.2.1 Prasarana Jalan dan Transportasi

Secara umum kondisi jalan di Kota Magelang dalam kondisi baik, dengan rincian sebagai berikut:

Tabel 2.155
Kondisi Jalan Kota Magelang

No	Uraian	2015		2016		2017		2018		2019		2020	
		Panjang (km)	%	Panjang (km)	%	Panjang (km)	%	Panjang (km)	%	Panjang (km)	%	Panjang (km)	%
1.	Jalan baik	59,64	51,26	70,08	59,28	70,08	58,94	73,12	61,49	81,39	68,45	76,05	63,95
2.	Jalan sedang	33,37	28,68	38,98	32,98	36,94	31,07	38,27	32,18	29,59	24,88	35,78	30,08
3.	Jalan rusak (minor)	21,56	18,53	9,15	7,74	11,19	9,41	7,53	6,33	7,93	6,67	7,09	5,97
4.	Jalan rusak berat/ tidak sesuai spesifikasi minimal	1,78	1,53	-	0,00	0,7	0,59	-	0,00	-	0,00	-	0,00
		116,35	**100**	**118,92**	**100**	**118,92**	**100**	**118,92**	**100**	**118,92**	**100**	**118,92**	**100**

Sumber : DPUPR Kota Magelang, 2019 dan Profil Daerah Kota Magelang dan Data Strategis Kota Magelang, 2018-2019

Kota Magelang dilewati jaringan Jalan Arteri Primer sepanjang 13,512 km dalam kondisi baik, yaitu Jalan Jenderal Ahmad Yani, Jalan Soekarno Hatta dan Jalan Urip Sumoharjo yang menjadi jalan penghubung utama antara 2 (dua) Kota yang berperan sebagai Pusat Kegiatan Nasional (PKN), yaitu Semarang dan Yogyakarta. Jalur ini memiliki tingkat intensitas pergerakan yang cukup tinggi, khususnya untuk angkutan bus dan angkutan barang. Sementara itu, untuk jaringan jalan kewenangan Provinsi Kolektor Primer yang melintas/di dalam hanya sebagian Jalan Jenderal Sarwo Edhie Wibowo dengan panjang jalan 0,471 km, sedangkan jalan kota sebagai Arteri Sekunder dan Kolektor Sekunder yang memiliki intensitas tinggi antara lain adalah Sebagian Jalan Jenderal Ahmad Yani, Jalan Pemuda, Jalan Sudirman, Jalan Ikhlas, Jalan Tidar, Jalan Tentara Pelajar dan Jalan Pahlawan. Penyebab adanya intensitas tinggi di kawasan ini karena adanya pusat pelayanan kegiatan masyarakat yang memiliki daya tarik tinggi seperti sarana perdagangan dan pendidikan serta adanya parkir on street.

Struktur dan kondisi fisik jaringan jalan Kota Magelang secara umum hampir dalam kondisi baik dan terawat, baik jalan kota maupun jalan lingkungan. Struktur jalan di Kota Magelang sebagian besar berupa jalan aspal dengan perkerasan aspal/hotmix terutama untuk jalan utama kota dan lingkungan serta sebagian dengan perkerasan rigid pavement atau betonisasi untuk jalan-jalan lingkungan. Secara fisik ruas jalan di Kota Magelang sudah dalam keadaan yang baik oleh karena itu untuk menjaga kondisi tersebut perlu adanya pemeliharaan dan peningkatan baik secara rutin dan berkala.

Pelayanan transportasi darat di Kota Magelang ditopang oleh keberadaan satu buah terminal penumpang induk, yaitu Terminal Tipe A dan sub Terminal atau Tipe C (kewenangan Daerah). Sesuai UU No 23 Tahun 2014 tentang Pemerintahan Daerah, Terminal Tipe A yaitu Terminal Tidar mulai Tahun 2016 pengelolaannya diserahkan Provinsi. Sedang untuk Kota Magelang hanya mengelola Terminal Tipe C dimana baru 2 (dua) efektif beroperasi berupa Terminal Magersari dan Kebonpolo. Kondisi saat ini masih diperlukan adanya terminal Tipe C lain pada kawasan-kawasan perbatasan untuk perpindahan moda transportasi angkutan pedesaan ke perkotaan, berupa Terminal Sambung, Jalan Kalimas, Jl. Alibasyah Sentot, dan Canguk untuk menampung angkutan dari kawasan sekitar Kota Magelang.

Fungsi utama Terminal Tidar, sebagai terminal induk Kota Magelang adalah sebagai tempat transit angkutan umum; sebagai salah satu pembangkit kegiatan ekonomi dan sebagai salah satu cara dalam meratakan pembangunan perkotaan. Terminal tersebut melayani kendaraan angkutan umum Bus Antar Kota Antar Provinsi, Antar Kota Dalam Provinsi, Angkutan Kota, dan Angkutan Pedesaan. Terminal Tipe A menjadi salah satu arahan percepatan pembangunan untuk di rehab dalam perpres 79/2019, kedepan di lokasi yang sama juga diusulkan menjadi *integrated station* dengan stasiun penumpang Kereta Api.

Sarana transportasi jalan lain yang perlu ada untuk keperluan bongkar-muat barang serta perpindahan intra dan/atau antar moda transportasi pengangkut barang, yaitu Terminal Angkutan Barang yang diarahkan tetap di sepanjang jalur arteri primer (Kelas Jalan A) yaitu di Jalan Sukarno-Hatta Kelurahan Tidar Utara. Kedepan perlu ada pengembangan Terminal

Barang yang melayani bongkar muat dan pergudangan sesuai dengan spesifikasi teknis yang dipersyaratkan. Sedangkan prasarana penunjang transportasi jalan sampai dengan Tahun 2020 berupa pemasangan rambu jalan pada jalan kota sudah mencapai 1.388 buah, dengan simpang yang memiliki Alat Pemberi Isyarat Lalu Lintas sebanyak 15 simpang yang terintegrasi dengan *Auto Traffic Control System (ATCS) with announcer* serta 3 simpang APIIL non ATCS, dengan fasilitas parkir on street kondisi baik 110 titik dari 183 titik terkelola, dengan ditunjang oleh Penerangan Jalan Umum yang sudah mencapai 5.685 titik.

Angkutan kota di Kota Magelang sejumlah 335 unit dengan armada yang beroperasi sebanyak 220 unit (58%) yang melayani 12 (dua belas) jalur dan panjang trayek 165 km. Sementara fasilitas halte di Kota Magelang sebanyak 21 (dua puluh satu) unit yang tersebar di beberapa titik lokasi strategis diseluruh wilayah kota. Jumlah halte ini telah mengalami peningkatan jika dibanding kondisi pada tahun 2016 dimana baru tersedia 17 buah.

Dalam pelayanan angkutan darat terhadap masyarakat dalam kurun waktu lima tahun terakhir terus mengalami penurunan. Pada tahun 2016 penumpang angkutan umum sebanyak 2.954.846 penumpang dan turun secara bertahap menjadi 2.679.600 penumpang pada tahun 2020. Penurunan penumpang angkutan umum semakin terlihat dengan semakin banyaknya angkutan *online* di Kota Magelang. Namun bila dirinci secara tahunan jumlah penumpang tahun 2020 mengalami peningkatan dibandingkan tahun 2019. Persentase pengguna transportasi umum di Kota Magelang tahun 2020 masih relatif kecil yaitu sebesar 7,39%. Berdasarkan nilai *load factor* angkutan umum pada tahun 2020 sebesar 31,88 dan memiliki nilai tertinggi dibandingkan tahun tahun sebelumnya. Berikut disampaikan data penumpang angkutan umum sebagaimana table berikut ini:

Tabel 2.156
Jumlah Penumpang Angkutan Umum

Uraian	2016	2017	2018	2019	2020
Jumlah arus penumpang angkutan umum	2.954.846	3.039.336	2.805.438	2.614.881	2.679.600
Persentase pengguna moda transportasi umum di perkotaan	10,46%	9,89%	8,73%	7,17%	7,39%
Load Factor	27,29	27,09	26,71	26,16	31,88

Sumber: Dinas Perhubungan Kota Magelang, 2020

Jalur sepeda yang terealisasi pada tahun 2020 berada pada 7 (tujuh) ruas jalan yaitu Jalan Tidar, Jalan Tentara Pelajar, Jalan Yos Sudarso, Jalan Pahlawan, Jalan Ahmad Yani, Jalan Pemuda, dan Jalan Jenderal Sudirman sisi utara. Penambahan jalur sepeda yang direncanakan kedepan yaitu Jalan Jenderal Sudirman sisi selatan, Jalan Ikhlas, dan Jalan Gatot Subroto. Untuk jalur pejalan kaki/ trotoar di Kota Magelang pada tahun 2020 tercatat sepanjang 237,83 km.

2.1.5.2.2 Ketaatan Terhadap RTRW

Rencana Tata Ruang Wilayah Kota Magelang diatur dalam Perda Nomor 4 Tahun 2012 tentang Rencana Tata Ruang Wilayah Kota Magelang Tahun 2011-2031 sebagaimana diubah dengan Perda Kota Magelang Nomor 2 Tahun 2020 tentang Perubahan Atas Perda Nomor 4 Tahun 2012 tentang Rencana Tata Ruang Wilayah Kota Magelang Tahun 2011-2031. Ketaatan dalam RTRW merupakan kinerja dari Pemanfaatan Ruang didasarkan pada monitoring dan evaluasi pemanfaatan ruang tahunan.

Tabel 2.157
Realisasi Pemanfaatan Ruang Kota Magelang

No		Rencana/ Program	Realisasi Rencana (Ha)		Persentase Realisasi Pemanfaatan Ruang
			Realisasi	Belum Terealisasi/ Selisih	
I		**Kawasan Lindung**			
	1	Kawasan Sempadan Sungai	32,85	5,8	85%

No		Rencana/ Program	Realisasi Rencana (Ha)		Persentase Realisasi Pemanfaatan Ruang
			Realisasi	Belum Terealisasi/ Selisih	
	2	Kawasan Sempadan Irigasi	7,19	0,63	92%
	3	Kawasan Taman	73,93	0,13	100%
	4	Kawasan Pemakaman	34,98	1,91	95%
	5	Kawasan Rawan Bencana Tanah Longsor	6,25	0,93	87%
II		**Kawasan Budidaya**			
	1	Kawasan Permukiman/Perumahan	602,94	176,6	77%
	2	Kawasan Perdagangan dan Jasa	138,43	89,71	61%
	3	Kawasan Perkantoran	53,54	0	100%
	4	Kawasan Pariwisata	20	7,7	72%
	5	Kawasan Pertanian	206,2	0	100%
	6	Kawasan Pertanian Pangan Berkelanjutan	0	34,48	0%
	7	Kawasan Pelayanan Pendidikan	63,09	7,64	89%
	8	Kawasan Pelayanan Kesehatan (ha)	47,06	0,21	100%
	9	Kawasan Pelayanan Peribadatan (ha)	9,37	0	100%
	10	Kawasan Olahraga (ha)	50,99	0	100%
	11	Kawasan Pelayanan Transportasi (ha)	2,96	2,83	51%
	12	Kawasan Pertahanan dan Keamanan (ha)	124,6	48,69	72%
	13	Kawasan Khusus (Gardu Induk) (ha)	2,64	0	100%
	14	Kawasan Khusus (IPAL) (ha)	0,51	0,21	71%
Total			**1.477,53**	**377,47**	
Rasio ketaatan RTRW			**79,65%**		

Sumber: Materi Teknis Evaluasi RTRW Kota Magelang, DPUPR, 2018

Tabel 2.158
Integrasi Program RTRW Kota Magelang Tahun 2011-2031 dalam RKPD Kota Magelang

Indikasi Rencana/Program		Unit/Lokasi (Luas / panjang / jumlah / volume / dll)	Persentase Realisasi dalam RKPD			Keterangan
			2017	*2018*	*2019*	
1	Pusat Pelayanan Kota	1 kawasan berupa Alun-Alun sampai Pasar Rejowinangun	100%	100%	100%	Penataan Kawasan Alun-Alun dan sekitarnya sudah ada kerjasama pemanfaatan aset Pemda eks Magelang Theatre menunggu realisasi fisik investor
2	Sub Pusat Pelayanan Kota	3 Kawasan meliputi: 1. Sukaro-Hatta 2. Kyai Langgeng 3. Lembah Tidar	100%	100%	100%	● Sukarno-Hatta Proses penyiapan lahan pasar induk dan jalan lingkar ● Kyai Langgeng sudah tertata pendukung objek wisata berupa kawasan PKL dan showroom ● Penataan terminal tipe C, PKL, Pasar Klithikan, Pasar Burung dan Pasar Ikan, proses penambahan taman dan lahan parkir kawasan

Indikasi Rencana/Program		Unit/Lokasi (Luas / panjang / jumlah / volume / dll)	Persentase Realisasi dalam RKPD			Keterangan
			2017	*2018*	*2019*	
3	Pengembangan energi alternatif meliputi pengembangan sumber energi alternatif di seluruh wilayah daerah dengan memanfaatkan penanganan sampah dan energi surya, serta sumber daya alam lainnya	• TPST Jurangombo • APILL • RTH Publik Kali Kota • OPD Daerah	100%	100%	100%	• Baru penyiapan lahan dan akses masuk TPST Jurangombo yang mendukung pengembangan energi alternatif dari sampah • Energi surya baru dikembangkan di satu OPD yaitu BAPELITBANG • Sebagian besar titik APILL sudah dilengkapi dengan tenaga surya • Penerangan taman kali kota sebagian menggunakan tenaga surya
4	Peningkatan pelayanan telekomunikasi dilakukan dengan rencana peningkatan prasarana internet dan rencana pengembangan media elektronik	Ruang Publik dan Taman Kota	100%	100%	100%	Pengembangan Wifi Gratis di tempat publik dan taman menggunakan jaringan *magelang secure*
5	Pembangunan jaringan air bersih perpipaan perkotaan melalui sumber air permukaan berupa mata air	M.A Tuk Pecah	100%	100%	100%	• penambahan kapasitas 102 lt/dt menjadi 150 lt/detik di tahun 2018
6	Pengembangan air minum yang dikelola oleh daerah melalui PDAM	Seluruh wilayah	100%	100%	100%	• Pengembangan air minum dilakukan dengan penggantian pipa induk/transmisi dan distribusi bertahap tiap tahun • Penambahan kapasitas *intake* MA Tuk Pecah dan pembangunan pipa penghubung ke reservoir Alun-Alun dari 102 lt/detik menjadi 1502 lt/detik • Kerjasama dengan IUWASH Plus dan dan Bank Dunia dalam program Hibah Kinerja NUSWP dalam penurunan non revenue water • Penambahan Saluran Rumah melalui Hibah Air Minum sejumlah 1000 SR dai Tahun 2018 dan 2019
7	Pengembangan air minum yang dikelola oleh masyarakat berupa jaringan perpipaan yang berada di kawasan budidaya termasuk perpipaan mandiri berbasis masyarakat di kawasan permukiman	Lokasi Eks PAMSIMAS	100%	100%	100%	• Pembinaan kelompok pemanfaat dari reservoir komunal (eks program pamsimas) oleh OPD • Pemantauan sumber mata air oleh DKK dan DLH melalui pengujian sampel air
8	Pengembangan dan peningkatan akses masyarakat terhadap prasarana dan sarana air limbah melalui sistem setempat/terpusat secara bertahap pada kawasan permukiman dengan prioritas untuk masyarakat berpenghasilan rendah	SPALDS yang tersebar di kawasan perumahan	50%			• Limbah rumah tangga di Kota Magelang sampai saat ini masih secara setempat dan membutuhkan waktu bertahap untuk menjadi terpusat, • pembangunan IPAL Setempat skala 5-10 SR dan skala 60 SR • belum ada pemisahan khusus grey water
9	Pengembangan sistem air limbah yang terpisah dengan sistem drainase secara bertahap	Seluruh jaringan drainase kota	0%	0%	0%	

Indikasi Rencana/Program			Unit/Lokasi (Luas / panjang / jumlah / volume / dll)	Persentase Realisasi dalam RKPD			Keterangan
				2017	*2018*	*2019*	
10	Pengembangnan pengolahan air limbah B3 dilaksanakan berdasarkan arahan kawasan budidaya yang menghasilkan limbah cair B3 dan wajib mempunyai sistem pembuangan/ tempat pembuangan limbah sementara sesuai peraturan perundangan		Seluruh kawasan dan/atau bangunan penghasil B3	75%	75%	75%	● Kawasan budidaya yang menghasilkan limbah cair B3 masih banyak yang belum dilengkapi tempat pembuangan khusus, di kawasan industri contoh sudah ada di Industri Tahu Tidar campur m ● sudah ada pengolahan di Rumah Sakit Daerah untuk limbah cair, dan pengembangan incinerator secara selektif
11	Pengembangan TPS, TPST, dan depo		Seluruh sarana yang tersebar di seluruh kota	50%	50%	50%	● Kegiatan pendaurulangan sampah atau 3R di Kota Magelang signifikan mengalami kenaikan sehingga belum dapat memberikan manfaat lingkungan, akan tetapi dapat manfaat ekonomi untuk masyarakat terutama pengembangan Bank sampah ● TPST Induk direncanakan dibangun di Jurangombo baru tahap penyiapan lahan dan akses masuk kawasan
12	Pengembangan TPA Regional dengan pembangunan TPA dan perwujudan sistem serta manajemen persampahan regional		TPA Regional Magelang	0%	0%	0%	● Sudah ada pengganti program melalui perpres 79/2019 berupa TPST Regional ● sudah tersusun studi kelayakan oleh provinsi, pada tahap proses perizinan lingkungan pada pembangunan jembatan dan pelebaran jalan penghubung operasional pengangkutan sampah Kota-Kab Magelang ● komitmen dukungan pemda pada aksesibilitas sistem operasional pengangkutan sampah
13	Kawasan Taman (ha)		81.37 Ha				
	i	Taman Kelurahan	1.62 Ha	100%	100%	100%	Tersebar di 17 kelurahan Bertambah dengan adanya identifikasi baru pada aset di kelurahan
	ii	Taman Kecamatan	0.99 Ha	100%	100%	100%	tersebar di 3 Kecamatan
	iii	Taman Kota	78.76 Ha	17%	17%	17%	Penggunaan terbesar untuk Taman Kyai Langgeng, Gunung Tidar, dan Alun-alun
14	Kawasan Pemakaman (ha)		36.89 Ha	90%	90%	95%	Tersebar di 17 kelurahan dan Makam Utama Kota Taman Giriloyo dan TMP Giri Dharmoloyo
15	Kawasan Rawan Bencana Tanah Longsor (ha)		● lingkup Daerah Aliran Sungai Progo meliputi Kramat Utara, Kramat Selatan, Potrobangsan, Magelang, Cacaban; b) lingkup Daerah Aliran Sungai Elo meliputi Kedungsari, Rejowinangun Utara dan Wates. (7.18H a)	100%	100%	100%	● tersedia mitigasi dan kajian Tingkat Bahaya Bencana Tanah Longsor Kota Magelang
16	Kawasan Permukiman/Perumahan (ha)		779.54 Ha	77%	92%	92%	● Dinamika terus tumbuh terutama sektor perumahan formal developer ● Pemerintah melalui program rumah susun sewa dan rumah khusus (3 Rusun: Potrobangsan, Tidar Utara, Wates, lokasi baru di Gelangan sudah pematangan lahan), Rusus di Wates dan Kedungsari pada tahap konstruksi)
17	Kawasan Olahraga (ha)		24.25 Ha	>100%	>100%	>100%	Luas eksisting kawasan olahraga lebih besar dari rencana dikarenakan adanya penambahan sarana penunjang untuk kawasan olahraga, dengan penetapan kawasan Borobudur International Golf-AKMIL

Indikasi Rencana/Program		Unit/Lokasi (Luas / panjang / jumlah / volume / dll)	Persentase Realisasi dalam RKPD			Keterangan
			2017	*2018*	*2019*	
18	Kawasan Pelayanan Transportasi (ha)	5.79 Ha	51%	57%	57%	• Eksisting masih berjalan di Kawasan Terminal Tidar dan tipe C • Terminal Tipe A sudah dhibahkan lahan untuk integrated station 2020
19	Kawasan Gunung Tidar	68.22 Ha	100%	100%	100%	• Pemeliharaan dan penyusunan konsep baru pengembangan kebun raya pada tahun 2019 • Penambahan fasilitas pelengkap di Gunung Tidar berupa gardu pandang
20	Kawasan GOR Samapta	2 bagian berupa Pengembangan Kawasan GOR Samapta sisi Utara 7 Ha dan sebagian sisi selatan 11 Ha	60%	70%	80%	• Pengembangan Sisi Utara a. Rehabilitasi GOR Samapta, 2018 b. Penyelesaian Kolam Renang Prestasi, 2019 c. Pembangunan Tennis Indoor, 2019 d. Penyelesaian Tribun Selatan, 2017 • Pengembangan Sisi Selatan: Pengadaan Lahan dan pembangunan Tennis Outdoor, 2018-2019
22	kawasan Kebonpolo	1 kawasan berupa Pasar Kebonpolo dan Kawasan Terminal Tipe C/Eks Stasiun	100%	100%	100%	• Kerjasama baru sebatas penggunaan terminal dan pusat kuliner • Kewenangan ada pada KEMENHUB dan KAI Sebagai operasional kawasan • Eksisting sudah ada pasar Kebonpolo dan kompleks pertokoan
23	kawasan Soekarno Hatta	1 (unit) Pasar Induk Sukarno Hatta	60%	70%	80%	• Pengamanan aset dengan pemindahan secara layak *squatter area*, 2018-2019 • Studi kelayakan 2017 dan *masterplan* 2019
24	kawasan Taman Kyai Langgeng	17.02 Ha	100%	100%	100%	Pengembangan wahana wisata sisi utara kawasan oleh pengelola
25	kawasan sentra ekonomi Lembah Tidar	1 kawasan pengembangan	70%	70%	70%	Pembangunan Pusat Kuliner, 2017
26	Bangunan cagar budaya dan ilmu pengetahuan	20 unit bangunan	0	0	100%	Penetapan 10 unit bangunan cagar budaya

2.1.5.2.3 Luas wilayah produktif

2.1.5.2.3.1 Wilayah Produktif berdasarkan Neraca Guna Lahan BPN

Tabel 2.159
Penggunaan Lahan Kota Magelang

Penggunaan Lahan	Luas (Ha)
Budidaya Non Pertanian	1.216,31
Hutan dan Semak (Gunung Tidar)	71,03
Jalan	140,00
Perairan Darat (Sungai, Saluran, Perikanan air tawar)	61,21
Persawahan	176,15
Pertanian Tanah Kering	158,01
Rel Kereta Api	1,66

Penggunaan Lahan	Luas (Ha)
Tanah Terbuka (IPLT dan TPS)	30,30
Grand Total	**1.854,67**

Sumber Neraca BPN 2019

Berdasarkan tabel diatas wilayah produktif pertanian di Kota Magelang yang berupa lahan persawahan adalah seluas 176,15 Ha dan pertanian tanah kering seluas 158,01 Ha serta Perikanan Air tawar seluas 5,87 Ha. Adapun wilayah produktif perkotaan (kegiatan non pertanian) berupa kegiatan budidaya perkotaan dan tanah terbuka (IPLT dan TPS) adalah seluas 1.246,61 Ha dengan rincian kegiatan sebagai berikut:

Tabel 2.160
Luas Wilayah Produktif Perkotaan (Kegiatan Non Pertanian)

Penggunaan Lahan	Luas (Ha)		Penggunaan Lahan	Luas (Ha)
A. Budidaya Non Pertanian	**1216,31**			
Balai Pengobatan/Klinik	0,72		Pergudangan Lainnya (Gudang Rokok)	4,96
Bengkel Angkutan Darat	4,08		Pergudangan Lainnya (Alat Listrik)	0,03
Bioskop	0,47		Pergudangan Lainnya (Rongsok)	0,60
Garasi Bus	6,00		Pergudangan Peralatan Umum	1,63
Gedung Olah Raga	10,82		Pertokoan	3,07
Gereja	2,85		Perumahan Jarang	73,70
Hotel/Motel/Penginapan/Cottage	16,45		Perumahan Padat	45,13
Industri Aneka Makanan	2,57		Pusat Pertokoan/Mall/Supermarket	1,80
Industri Aneka Minuman	0,33		Puskesmas	1,20
Industri Bahan Bangunan	0,62		Rumah Kantor	0,19
Industri Bahan Bangunan lainnya	0,08		Rumah Makan/Restoran	2,93
Industri Kendaraan Bermotor	11,76		Rumah Sakit Umum	43,31
Industri Kimia Lainnya (Plastik)	3,56		Rumah Susun	1,43
Industri Kimia Lainnya (Sabun)	2,10		Rumah Toko	62,74
Industri Rokok	0,86		SPBU	1,47
Instalasi Air Bersih	0,04		Stasiun Radio	0,11
Instalasi Komunikasi/Telekomunikasi	0,24		Taman Kota	13,53
Instalasi Lainnya (Bengkel Las)	0,42		Tempat Parkir	3,44
Instalasi Listrik	3,00		Tempat Rekreasi	15,55
Intalasi Lainnya (SPBE)	0,90		Terminal Bus	2,24
Jasa Keuangan Bank	2,80		Terminal Khusus	0,04
Jasa Keuangan Non Bank	0,12		Vihara/ Kuil	0,45
Jasa Lainnya, jenis Penggilingan Padi	0,50		Warung/Kios	8,36
Jasa Perkantoran Swasta	4,64		**B. Hutan dan Semak**	**71,03**
Kampung Padat Teratur	9,56		Hutan Sejenis Buatan	71,03
Kampung Padat Tidak Teratur	529,54		**C. Jalan**	**140,00**

Penggunaan Lahan	Luas (Ha)		Penggunaan Lahan	Luas (Ha)
Kantor Instansi Pemerintahan	37,95		Jalan	140,00
Kantor/Bangunan Militer	108,86		**D. Perairan Darat**	**61,21**
Kuburan/Pemakaman Umum	36,09		Kolam Air Tawar	5,87
Lapangan (campuran)	4,20		Saluran	0,45
Lapangan Bulutangkis	0,74		Sungai	54,88
Lapangan Golf	36,54		**E. Persawahan**	**176,15**
Lapangan Sepak Bola	7,25		Sawah Irigasi Teknis	176,15
Lapangan Tennis	1,27		**F. Pertanian Tanah Kering**	**158,01**
Makam Khusus	0,10		Kebun Bunga	0,40
Makam Pahlawan	2,97		Tegalan/Ladang	157,61
Masjid/Mushola	4,37		**G. Rel Kereta Api**	**1,66**
Museum	0,69		Rel Kereta Api	1,66
Pasar Khusus	0,51		**H. Tanah Terbuka**	**30,30**
Pasar Tradisional	5,83		Semak	9,47
Pendidikan Dasar Pusat	17,69		Tanah Terbuka Sementara (*Land Clearing*)	20,22
Pendidikan Menengah	28,12		Tempat Pembuangan Akhir	0,50
Pendidikan Tinggi	12,48		Tempat Pembuangan Sampah Sementara	0,06
Pergudangan Bahan Bangunan	3,49		Tempat Pengolahan Sampah	0,04
Pergudangan Bahan Makanan	4,20			
			Grand Total	**1.854,67**

2.1.5.2.3.2 Wilayah Produktif berdasarkan Rencana Pola Ruang RTRW

Rencana Pola Ruang RTRW Kota Magelang terbagi menjadi kawasan lindung dan kawasan budidaya sebagai berikut:

Tabel 2.161
Luasan Rencana Pola Ruang RTRW Kota Magelang

Penggunaan Lahan	Luas (Ha)
Kawasan Budidaya	
Kawasan Hutan Rakyat	35,96
Kawasan Kesehatan	51,09
Kawasan Olahraga	61,06
Kawasan Pariwisata	17,02
Kawasan Pendidikan	68,88
Kawasan Perdagangan dan Jasa	264,61
Kawasan Peribadatan	9,18
Kawasan Perikanan Budidaya	3,44
Kawasan Perkantoran	42,20

Penggunaan Lahan	Luas (Ha)
Kawasan Pertahanan dan Keamanan	147,54
Kawasan Perumahan	881,70
Kawasan Tanaman Pangan	63,34
Kawasan Transportasi	4,01
Kawasan Lindung	
Pemakaman	38,61
RTH Publik Kebun Raya	68,22
Sempadan Mata Air	1,12
Sempadan Sungai	24,81
Taman Kecamatan	1,06
Taman Kelurahan	6,26
Taman Kota	13,53
Jalan	**28,64**
Sungai	**22,39**
Total	**1854,68**

(Sumber : DPUPR Kota Magelang 2020)

Berdasarkan tabel tersebut wilayah produktif Kota Magelang yang direncanakan meliputi:

1. Wilayah produktif pertanian yang berupa lahan pertanian pangan berkelanjutan seluas 63,34 Ha dan hutan rakyat seluas 35,96 Ha serta perikanan budidaya seluas 3,44 Ha.
2. Wilayah produktif perkotaan (kegiatan non pertanian) berupa kegiatan pada kawasan budidaya (diluar tanaman pangan, hutan rakyat, perikanan budidaya) seluas 1547,29 Ha.

Mayoritas wilayah di Kota Magelang merupakan wilayah produktif. Hal ini menjadi potensi pendukung pengembangan aktivitas pembangunan yang akan dilakukan. Secara umum perbandingan wilayah produktif di Kota Magelang dapat dilihat pada tabel berikut ini.

Tabel 2.162
Perbandingan wilayah produktif antara penggunaan lahan dan rencana pola ruang

	Wilayah Produktif pertanian pangan / sawah	Wilayah Produktif Pertanian	Wilayah Produktif Perkotaan	Wilayah produktif budidaya (pertanian dan perkotaan)
Penggunaan Lahan	176,15	340,03	1.246,61	1.586,64
Rencana Pola Ruang	63,34	102,74	1.547,29	1.650,03
Perbandingan	2,78	3,31	0,81	0,96

2.1.5.2.4 Luas wilayah industri

2.1.5.2.4.1 Kawasan Industri Berdasarkan Penggunaan Lahan BPN

Tabel 2.163
Penggunaan Lahan Industri

Penggunaan Lahan	Luas (Ha)
Industri Aneka Makanan	2,57
Industri Aneka Minuman	0,33
Industri Bahan Bangunan	0,62
Industri Bahan Bangunan lainnya	0,08
Industri Kendaraan Bermotor	11,76
Industri Kimia Lainnya (Plastik)	3,56
Industri Kimia Lainnya (Sabun)	2,10
Industri Rokok	0,86
Total	**21,88**

Kegiatan industri tersebut juga didukung oleh kawasan pergudangan dengan rincian sebagai berikut.

Tabel 2.164
Penggunaan Lahan Pergudangan

Penggunaan Lahan	Luas (Ha)
Pergudangan Bahan Bangunan	3,49
Pergudangan Bahan Makanan	4,20
Pergudangan Lainnya (Gudang Rokok)	4,96
Pergudangan Lainnya (Alat Listrik)	0,03
Pergudangan Lainnya (Rongsok)	0,60
Pergudangan Peralatan Umum	1,63
Total	**14,91**

2.1.5.2.4.2 Kawasan Industri Berdasarkan Rencana Pola Ruang RTRW Kota Magelang

Kawasan industri secara luas dihapus karena tidak tertuang dalam RTRW, namun kegiatan industri eksisting tetap diperbolehkan dan penambahan kegiatan industri hanya boleh berupa industri kecil dan industri rumah tangga non polutan.

2.1.5.2.5 Jenis dan Jumlah Bank dan Cabang

Salah satu faktor pendukung perekonomian daerah dalam meningkatkan kesejahteraan masyarakat adalah kemudahan dalam mengakses Lembaga keuangan. Lembaga keuangan, baik perbankan maupun non bank merupakan salah satu faktor pendukung perekonomian daerah dalam meningkatkan kesejahteraan masyarakat. Dengan tersedianya berbagai perbankan maupun non perbankan, diharapkan akan mampu mencukupi kebutuhan pembiayaan masyarakat terutama dalam hal permodalan untuk kegiatan produktif sehingga akan berkontribusi terhadap PDRB Kota Magelang. Sampai dengan tahun 2020, Kota Magelang mempunyai 54 lembaga keuangan perbankan (cabang dan unit lembaga perbankan)

yang terdiri dari lembaga bank milik pemerintah, lembaga perbankan milik daerah, serta bank swasta yang tersebar di tiga kecamatan di Kota Magelang

Berdasarkan jenis, bank yang ada di Magelang meliputi :

a. 35 Bank Umum (*Commercial Bank*),
b. 14 Bank Perkreditan Rakyat (*Rural Bank*); dan
c. 5 Bank Syariah (*Islamic Bank*).

2.1.5.2.6 Jenis dan Jumlah Perusahaan Asuransi dan Cabang

Selain Lembaga Keuangan perbankan, jasa keuangan Non Bank yang terdapat di Kota Magelang pada tahun 2019, terdiri dari 17 Lembaga Keuangan Mikro (LKM) yang tersebar di 17 Kelurahan dan 15 Perusahaan Asuransi yang terdiri dari 14 perusahaan asuransi jiwa dan 1 perusahaan asuransi kerugian. (sumber Bagian Perekonomian, SIPD Kota Magelang 2019).

2.1.5.2.7 Restoran dan Pusat Kuliner

Salah satu pendukung dalam mengembangkan sektor jasa pariwisata adalah keberadaan restoran dan pusat kuliner. Jumlah restoran yang tersebar di Kota Magelang pada Tahun 2020 yaitu sebanyak 145 buah. Restoran atau rumah makan yang memiliki nilai historis maupun memiliki keunikan tersendiri semakin mendukung pariwisata. Selain itu, Pemerintah Kota Magelang juga mengembangkan pusat-pusat kuliner yang memfasilitasi banyak PKL yang ada di sana. Disamping bertujuan pada penataan PKL di Kota Magelang, fasilitasi PKL juga bermaksud untuk menciptakan suasana kota yang tertib, bersih dan rapi dalam mendukung peningkatan pendapatan dari sektor Pariwisata. Data Pemerintah Kota Magelang pada tahun 2020 menunjukan bahwa di Kota Magelang terdapat 20 Pusat Kuliner yang tersebar di seluruh penjuru Kota Magelang. Pusat-pusat Kuliner tersebut mampu menampung 601 PKL Kuliner di Kota Magelang (sumber Data Strategis Kota Magelang 2020, Dinas Kominfo dan Statistik Kota Magelang).

Kebijakan Pemerintah pusat yang bisa menjadi peluang bagi pengembangan Kota Magelang utamanya di sektor pariwisata adalah Pengembangan Kawasan Strategis Pariwisata Nasional (KSPN) Borobudur. Seiring dengan pengembangan kawasan strategis tersebut, apabila Pemerintah daerah bisa memanfaatkan peluang ini dengan menyiapkan segala infrastruktur pendukung dan meningkatkan daya tarik daerah maka Kota Magelang akan merasakan dampak dan keuntungan yang berupa *multiplier effect* dari kebijakan ini.

2.1.5.2.8 Penginapan/ Hotel

Hotel merupakan fasilitas penunjang pariwisata atau amenitas yang utama. Semakin meningkatnya potensi dan daya tarik kota diindikasikan dengan semakin bertambahnya jumlah hotel di Kota Magelang.

Berdasarkan Data Strategis Kota Magelang, Pada tahun 2020 Kota Magelang memiliki fasilitas hotel sebanyak 19 hotel, terdiri dari 10 hotel kelas melati, 4 hotel bintang 2 yaitu Hotel Trio, Hotel Borobudur Indah dan Hotel Cityhub, dan Hotel Ahava, 3 hotel kelas Bintang 3 yaitu Hotel Sriti, Hotel Oxalis dan Hotel Safira, 1 buah hotel bintang 4 yaitu Hotel Atria yang terletak di Jalan Jenderal Sudirman, serta 1 buah hotel bintang 5 yaitu Hotel Puri Asri yang terletak di tepi sungai Progo dan bersebelahan dengan Taman Kyai Langgeng.

Tabel 2.165
Jenis Fasilitas Penginapan di Kota Magelang Tahun 2020

No	Jenis	Jumlah
1	Hotel Bintang 5	1
2	Hotel Bintang 4	1
3	Hotel Bintang 3	3
4	Hotel Bintang 2	4

No	Jenis	Jumlah
5	Hotel Melati	10
	Jumlah	**19**

Sumber : Data Strategis Kota Magelang 2021

2.1.5.2.9 Persentase Rumah tangga yang menggunakan air bersih

Sumber air bersih bagi pemenuhan kebutuhan masyarakat Kota Magelang secara garis besar dapat dibagi menjadi 2, yaitu sumber air bersih dari air tanah (sumur) dan air bersih perpipaan yang dikelola oleh PDAM Kota Magelang. Sebagian besar kebutuhan air bersih penduduk sudah dapat dilayani melalui jaringan perpipaan yang telah menjangkau hampir di seluruh wilayah Kota Magelang.

Sistem jaringan air bersih di Kota Magelang terbagi menjadi sistem perpipaan dan sumur air dalam. Sistem perpipaan dikelola oleh PDAM dengan jumlah pelanggan pada semester I akhir tahun tahun 2020 sebanyak 27.694 dengan total pemakaian air bersih sebesar 3.794.958,00. Berdasarkan data strategis Kota Magelang Tahun 2020, pemakaian terbanyak oleh golongan II yaitu sebanyak 86.315 pelanggan.

Tabel 2.166
Jumlah Pelanggan Air Minum, Total Pemakaian Air Minum, Jumlah Rumah Tangga dan Prosentase RT yang Menggunakan Air Bersih di Kota Magelang

	2016	2017	2018	2019	2020
Jumlah Pelanggan Air Minum	25.103	26.252	27.300	27.661	27.694
Total Pemakaian Air (m^3)	7.606.319	7.633.558	7.851.440	7.700.534	3.794.958
Jumlah Rumah tangga	43.026	42.997	43.247	43.720	43.610
Persentase rumah tangga yang menggunakan air bersih (Pelanggan PDAM Kota Magelang)	58,34%	61,06%	63,13%	63.26%	64.00%

Sumber : Perusahaan Daerah Air Minum Kota Magelang

Tabel 2.167
Jumlah Pelanggan Air Minum PDAM Kota Magelang Per Kelurahan Berdasarkan Kelompok Pelanggan Tahun 2020 Semester I

No	Variabel	Satuan	Kelompok Pelanggan				Jumlah
	Kecamatan / Kelurahan		I	II	III	IV	
1	Magelang Selatan	Unit	146,00	8.850,00	725,00	11,00	**9.732,00**
2	Rejowinangun Selatan	Unit	24,00	1.361,00	181,00	2,00	**1.568,00**
3	Magersari	Unit	32,00	1.789,00	146,00	0,00	**1.967,00**
4	Jurangombo Utara	Unit	12,00	1.070,00	54,00	3,00	**1.139,00**
5	Jurangombo Selatan	Unit	25,00	1.695,00	90,00	0,00	**1.810,00**
6	Tidar Utara	Unit	28,00	1.677,00	69,00	3,00	**1.777,00**
7	Tidar Selatan	Unit	25,00	1.258,00	185,00	3,00	**1.471,00**
8	Magelang Utara	Unit	127,00	7.193,00	292,00	2,00	**7.614,00**
9	Wates	Unit	27,00	1.596,00	52,00	1,00	**1.676,00**
10	Potrobangsan	Unit	33,00	1.677,00	97,00	1,00	**1.808,00**
11	Kedungsari	Unit	18,00	1.048,00	58,00	0,00	**1.124,00**

No	Variabel	Satuan	Kelompok Pelanggan				Jumlah
	Kecamatan / Kelurahan		I	II	III	IV	
12	Kramat Utara	Unit	15,00	1.041,00	21,00	0,00	**1.077,00**
13	Kramat Selatan	Unit	34,00	1.831,00	64,00	0,00	**1.929,00**
14	Magelang Tengah	Unit	166,00	9.304,00	872,00	6,00	**10.348,00**
15	Kemirirejo	Unit	30,00	1.121,00	292,00	1,00	**1.444,00**
16	Cacaban	Unit	31,00	1.735,00	101,00	3,00	**1.870,00**
17	Rejowinangun Utara	Unit	37,00	2.048,00	278,00	2,00	**2.365,00**
18	Magelang	Unit	40,00	1.831,00	70,00	0,00	**1.941,00**
19	Panjang	Unit	9,00	1.023,00	84,00	0,00	**1.116,00**
20	Gelangan	Unit	19,00	1.546,00	47,00	0,00	**1.612,00**
	Total	**Unit**	**439,00**	**25.347,00**	**1.889,00**	**19,00**	**27.694,00**

Tabel 2.168
Jumlah Pemakaian Air Minum PDAM Kota Magelang per Kelurahan Berdasarkan Kelompok Pelanggan Tahun 2020 Semester I

No	Variabel	Satuan	Kelompok Pelanggan				Jumlah
	Kecamatan / Kelurahan		I	II	III	IV	
1	Magelang Selatan	m³	33.206,00	1.034.962,00	105.047,00	1.170,00	1.174.385,00
2	Rejowinangun Selatan	m³	7.079,00	128.610,00	14.831,00	7,00	150.527,00
3	Magersari	m³	7.269,00	236.865,00	17.268,00	0,00	261.402,00
4	Jurangombo Utara	m³	2.926,00	103.565,00	6.834,00	366,00	113.691,00
5	Jurangombo Selatan	m³	5.309,00	233.338,00	14.534,00	0,00	253.181,00
6	Tidar Utara	m³	4.798,00	178.523,00	10.681,00	575,00	194.577,00
7	Tidar Selatan	m³	5.825,00	154.061,00	40.899,00	222,00	201.007,00
8	Magelang Utara	m³	24.759,00	695.502,00	27.656,00	100,00	748.017,00
9	Wates	m³	12.455,00	165.084,00	4.142,00	100,00	181.781,00
10	Potrobangsan	m³	4.549,00	171.997,00	8.841,00	0,00	185.387,00
11	Kedungsari	m³	1.744,00	91.025,00	5.462,00	0,00	98.231,00
12	Kramat Utara	m³	1.016,00	87.010,00	1.260,00	0,00	89.286,00
13	Kramat Selatan	m³	4.995,00	180.386,00	7.951,00	0,00	193.332,00
14	Magelang Tengah	m³	63.127,00	1.716.433,00	92.197,00	799,00	1.872.556,00
15	Kemirirejo	m³	41.758,00	139.942,00	32.973,00	54,00	214.727,00
16	Cacaban	m³	5.328,00	181.668,00	11.436,00	568,00	199.000,00
17	Rejowinangun Utara	m³	6.435,00	186.857,00	20.292,00	177,00	213.761,00
18	Magelang	m³	6.378,00	920.713,00	13.429,00	0,00	940.520,00
19	Panjang	m³	947,00	86315,000	9.230,00	0,00	96.492,00

No	Variabel	Satuan	Kelompok Pelanggan				Jumlah
	Kecamatan / Kelurahan		I	II	III	IV	
20	Gelangan	m³	2.281,00	200.938,00	4.837,00	0,00	208.056,00
	Total	**m³**	**121.092,00**	**3.446.897,00**	**224.900,00**	**2.069,00**	**3.794.978,00**

Sumber data : datago Dinas Komunikasi Informatika dan Statistik

Selain penyediaan air bersih dengan sistem perpipaan, di Kota Magelang juga masih terdapat masyarakat yang menggunakan sistem penyediaan air bersih melalui sumur air tanah. Persentase rumah tangga yang menjadi Pelanggan PDAM pada akhir tahun 2020 sebesar 64%, sedangkan sisanya mendapatkan air bersih dari beberapa hidran umum air bersih yang disediakan Pemerintah Kota Magelang. Sebagian lainnya dengan memanfaatkan mata air baik yang diambil dari sumur maupun dari sumber-sumber mata air lainnya. Beberapa upayapengembangan sistem jaringan air bersih antara lain adalah sebagai berikut: Pengoptimalan sumber mata air yang sudah ada, Revitalisasi jaringan air bersih perpipaan dan Penyediaan sumber pengaliran air bersih komunal seperti hydrant pada pusat pusat kegiatan dan permukiman.

Akses air minum non perpipaan di Kota Magelang berdasarkan data yang ada dari Dinas Kesehatan Kota Magelang berasal dari sumur. Sumur merupakan sumber air minum yang paling dikenal karena paling lazim digunakan oleh masyarakat di Kota Magelang sangat mudah untuk dijangkau oleh masyarakat. Sumur sebagai salah satu sumber air non perpipaan atau setempat saat ini masih menjadi salah satu sumber utama masyarakat untuk memperoleh sumber air minum terutama sumur gali. Sumur gali merupakan satu konstruksi sumur yang paling umum dan meluas dipergunakan untuk mengambil air tanah bagi masyarakat kecil dan rumah-rumah perorangan sebagai air minum dengan kedalaman 7 - 10 meter dari permukaan tanah. Sumur gali menyediakan air yang berasal dari lapisan tanah yang relatif dekat dari permukaan tanah, oleh karena itu dengan mudah terkena kontaminasi melalui rembesan. Umumnya rembesan berasal dari tempat buangan kotoran manusia kakus/jamban dan hewan, juga dari limbah sumur itu sendiri, baik karena lantainya maupun saluran air limbahnya yang tidak kedap air. Keadaan konstruksi dan cara pengambilan air sumur pun dapat merupakan sumber kontaminasi, misalnya sumur dengan konstruksi terbuka dan pengambilan air dengan timba. Sumur dianggap mempunyai tingkat perlindungan sanitasi yang baik, bila tidak terdapat kontak langsung antara manusia dengan air di dalam sumur.

Dari segi kesehatan penggunaan sumur gali ini kurang baik bila cara pembuatannya tidak benar-benar diperhatikan, tetapi untuk memperkecil kemungkinan terjadinya pencemaran dapat diupayakan pencegahannya. Pencegahan-pencegahan ini dapat dipenuhi dengan memperhatikan syarat-syarat fisik dari sumur tersebut yang didasarkan atas kesimpulan dari pendapat beberapa pakar di bidang ini, diantaranya lokasi sumur tidak kurang dari 10 meter dari sumber pencemar, lantai sumur sekurang-kurang berdiameter 1 meter jaraknya dari dinding sumur dan kedap air, saluran pembuangan air limbah minimal 10 meter dan permanen, tinggi bibir sumur 0,8 meter, memiliki cincin (dinding) sumur minimal 3 meter dan memiliki tutup sumur yang kuat dan rapat.

Dengan semakin banyaknya kebutuhan akan air bersih, maka diperlukan perhatian serius untuk menambah volume atau debit air guna antisipasi tahun-tahun mendatang. Sistem penyediaan/ pelayanan air bersih pada umumnya terdiri dari bangunan pengambil air baku, jaringan transmisi air baku, instalasi produksi, jaringan transmisi, bak penampung (reservoir) dan jaringan distribusi. Demikian halnya sistem penyediaan air bersih di Kota Magelang, prasarana pendukung yang ada meliputi :

1. Bangunan pengambil air baku, berada di lokasi sumber air, yaitu masing-masing adalah Mata Air (MA) Kalimas I & II,MA Kanoman I & II, MA Wulung, MA Kalegen, dan MA Citrosono dengan kapasitas total sumber air sebesar ± 705,5 liter/detik.
2. Instalasi produksi merupakan bangunan penampungan, khusus untuk air bersih dari MA Kalegen dan MA Wulung, yaitu BPT Kaputran, BPT Keringan, BPT Tonoboyo dan BPT Bandongan, sementara air bersih dari mata air lainnya langsung didistribusikan. Total kapasitas produksi terpasang air bersih maksimal sebesar ± 425 liter / detik.
3. Reservoir merupakan bangunan penampungan terakhir sebelum air bersih didistribusikan yaitu Reservoir Bandongan (1.400 m3), Reservoir (menara) Alun-alun (1.750 m3), Reservoir Tidar (1.000 m3) dan Reservoir Akmil (500 m3). Total kapasitas seluruh reservoir tersebut adalah ± 4.650 m3.

4. Jaringan perpipaan, meliputi jaringan transmisi air baku atau jaringan transmisi primer (Ø 9''. 12'') jaringan transmisi sekunder (Ø 4''. 8''), jaringan distribusi primer (Ø 1''. 3''), jaringan distribusi sekunder hingga sambungan rumah

Tabel 2.169
Data Bukan Jaringan Perpipaan Kota Magelang

NO	Kelurahan	AIR MINUM											
		Sumber utama AIR MINUM, MANDI, CUCI								Jumlah	Kecukupan air minum, mandi, cuci sepanjang tahun		
		a	b	c	d	e	f	g	h		a	b	c
		Ledeng nyalur tetangga	Sumur Bor / Pompa	Sumur Terlindung	Mata Air Terlindung	Sumur tak terlindungi	Mata Air tak Terlindung	Sungai / Danau / Kolam	Tangki / mobil / gerobak air	Bukan Jaringan Perpipaan	Tercukupi	tercukupi bulan tertentu	tidak pernah cukup
1	KRAMAT UTARA	3	82	165	12	-	-	1	-	263	253	10	-
2	KRAMAT SELATAN	43	281	56	4	-	-	-	-	384	371	9	4
3	KEDUNGSARI	16	761	176	13	-	-	-	-	966	951	4	11
4	WATES	8	320	146	86	10	-	1	-	571	537	27	7
5	POTROBANGSAN	13	245	136	36	-	1	-	-	431	424	7	-
6	MAGELANG	3	29	11	22	-	-	-	-	65	64	-	1
7	CACABAN	1	17	6	1	-	-	-	-	25	25	-	-
8	KEMIRIREJO	10	48	14	-	-	-	-	-	72	68	-	4
9	GELANGAN	17	197	86	86	-	3	-	-	389	388	-	1
10	PANJANG	2	140	85	51	7	4	7	-	296	296	-	-
11	REJOWINANGUN UTARA	69	162	174	111	5	26	15	1	563	507	39	17
12	TIDAR UTARA	56	12	52	-	-	12	1	-	133	118	13	2
13	TIDAR SELATAN	-	-	-	-	-	-	-	-	-	-	-	-
14	REJOWINANGUN SELATAN	15	41	43	-	1	-	-	-	100	96	4	-
15	MAGERSARI	10	12	37	1	1	-	-	-	61	61	-	-
16	JURANGOMBO UTARA	64	1	12	-	2	-	-	-	79	78	-	1
17	JURANGOMBO SELATAN	46	51	122	-	6	-	-	-	225	225	-	-
TOTAL		**376**	**2.399**	**1.321**	**423**	**32**	**46**	**25**	**1**	**4.623**	**4.462**	**113**	**48**

2.1.5.2.10 Persentase Rumah tangga yang menggunakan listrik

Hampir seluruh kebutuhan listrik penduduk sudah dapat dilayani melalui jaringan listrik yang telah mencakup (coverage area) hampir di seluruh bagian wilayah Kota Magelang, khususnya kawasan permukiman. Kebutuhan listrik di Kota Magelang telah dipenuhi dengan baik oleh PLN. Kebutuhan ini juga dipermudah dengan keberadaan APJ (Asosiasi Pelayanan Jaringan) Listrik Magelang dengan skala pelayanan UPJ Tegalrejo, UPJ Kota Magelang, UPJ Purworejo, UPJ Temanggung. Pusat pelayanan listrik bagi kabupaten di sekitar Kota Magelang. Pemenuhan kebutuhan listrik penduduk Kota Magelang dipenuhi melalui layanan listrik dari Perusahan Listrik Negara (PLN).

Jumlah pelanggan yang menggunakan jasa layanan listrik negara di Kota Magelang terus mengalami peningkatan. Untuk meningkatkan pelayanan terkait dengan adanya peningkatan jumlah pelanggan listrik dari tahun per tahun maka PLN terus berupaya untuk memperluas jaringan listrik di wilayah Kota Magelang. Untuk pelayanan di wilayah Kota Magelang dan sekitarnya, sumber energi listrik ditransmisikan melalui SUTET dari wilayah Kabupaten Semarang dan masuk ke gardu listrik PLN yang terdapat di Jl. Urip Sumoharjo tepatnya di Kelurahan Wates.

Dalam bidang pelayanan listrik kepada masyarakat akan kebutuhan listrik pada semester 1 Tahun 2020 mengalami peningkatan, tercatat sebanyak 40.022 pelanggan listrik dengan pemakaian pada semester 1 Tahun 2020 sebanyak 14.791.941 KwH. Pemakaian terbanyak dikonsumsi oleh pelanggan rumah tangga yaitu sebanyak 33.831 pelanggan

dengan pemakaian listrik sebesar 4.544.671 KwH. Sedangkan pemakaian listrik terendah oleh kelompok sosial, yaitu sebanyak 1.085 pelanggan dengan pemakaian listrik selama semester 1 tahun 2020 sebesar 1.227.978KwH. Hampir 90% pelanggan listrik di Kota Magelang merupakan rumah tangga sementara sisanya merupakan pelanggan dari kelompok usaha, kelompok industri dan umum.

Tabel 2.170
Jumlah Pelanggan Listrik Pasca Bayar PT. Perusahaan Listrik Negara (PLN)
per Kelurahan di Kota Magelang Berdasarkan Kelompok Pelanggan Tahun 2020 Semester I

No	Variabel	Kelompok Pelanggan					
	Kecamatan / Kelurahan	Sosial	Rumah Tangga	Usaha	Industri	Umum	Jumlah
1	Magelang Selatan	329,00	9.997,00	1.370,00	21,00	142,00	**11.859,00**
2	Rejowinangun Selatan	87,00	2.239,00	295,00	3,00	24,00	**2.648,00**
3	Magersari	51,00	1.642,00	216,00	3,00	26,00	**1.938,00**
4	Jurangombo Utara	48,00	1.744,00	237,00	7,00	33,00	**2.069,00**
5	Jurangombo Selatan	42,00	1.213,00	197,00	3,00	20,00	**1.475,00**
6	Tidar Utara	48,00	1.696,00	222,00	3,00	25,00	**1.994,00**
7	Tidar Selatan	53,00	1.463,00	203,00	2,00	14,00	**1.735,00**
8	Magelang Utara	399,00	12.161,00	1.622,00	37,00	197,00	**14.416,00**
9	Wates	67,00	1.870,00	249,00	8,00	32,00	**2.226,00**
10	Potrobangsan	74,00	2.441,00	273,00	2,00	33,00	**2.823,00**
11	Kedungsari	67,00	2.403,00	309,00	5,00	40,00	**2.824,00**
12	Kramat Utara	132,00	3.587,00	493,00	13,00	54,00	**4.279,00**
13	Kramat Selatan	59,00	1.860,00	298,00	9,00	38,00	**2.264,00**
14	Magelang Tengah	357,00	11.673,00	1.485,00	36,00	196,00	**13.747,00**
15	Kemirirejo	54,00	1.945,00	240,00	6,00	25,00	**2.270,00**
16	Cacaban	64,00	2.270,00	281,00	8,00	28,00	**2.651,00**
17	Rejowinangun Utara	65,00	2.061,00	281,00	5,00	39,00	**2.451,00**
18	Magelang	47,00	1.601,00	211,00	2,00	32,00	**1.893,00**
19	Panjang	52,00	1.691,00	234,00	9,00	28,00	**2.014,00**
20	Gelangan	75,00	2.105,00	238,00	6,00	44,00	**2.468,00**
21	**Total**	**1.085,000**	**33.831,000**	**4.477,00**	**94,000**	**535,00**	**40.022,000**

Sumber : datago Dinas Komunikasi, Informatika dan Statistik

Tabel 2.108
Jumlah Pemakaian KwH Listrik Pasca Bayar
per Kelurahan di Kota Magelang berdasarkan Kelompok Pelanggan Tahun 2020 Semester I

No	Variabel	Kelompok Pelanggan					
	Kecamatan / Kelurahan	Sosial	Rumah Tangga	Usaha	Industri	Umum	Jumlah
1	Magelang Selatan	381.035,00	1.393.589,00	1.033.023,00	1.287.662,00	561.611,00	**4.656.920,00**
2	Rejowinangun Selatan	59.728,00	295.528,00	134.615,00	167.129,00	70.748,00	**727.748,00**

No	Variabel	Kelompok Pelanggan					
	Kecamatan / Kelurahan	Sosial	Rumah Tangga	Usaha	Industri	Umum	Jumlah
3	Magersari	66.988,00	231.619,00	399.078,00	188.004,00	216.891,00	**1.102.580,00**
4	Jurangombo Utara	59.319,00	257.080,00	175.184,00	161.507,00	69.570,00	**722.660,00**
5	Jurangombo Selatan	46.227,00	174.523,00	96.693,00	158.015,00	90.112,00	**565.570,00**
6	Tidar Utara	55.745,00	237.015,00	133.684,00	322.803,00	61.719,00	**810.966,00**
7	Tidar Selatan	93.028,00	197.824,00	93.769,00	290.204,00	52.571,00	**727.396,00**
8	Magelang Utara	370.051,00	1.509.473,00	1.194.200,00	1.669.761,00	399.568,00	**5.143.053,00**
9	Wates	52.318,00	252.030,00	85.258,00	652.163,00	87.845,00	**1.129.614,00**
10	Potrobangsan	76.608,00	312.280,00	118.162,00	159.911,00	65.452,00	**732.413,00**
11	Kedungsari	104.013,00	308.967,00	431.136,00	161.904,00	75.941,00	**1.081.961,00**
12	Kramat Utara	79.802,00	422.098,00	289.781,00	178.604,00	109.943,00	**1.080.228,00**
13	Kramat Selatan	57.310,00	214.098,00	269.863,00	517.179,00	60.387,00	**1.118.837,00**
14	Magelang Tengah	476.892,00	1.641.609,00	958.893,00	1.350.976,00	563.596,00	**4.991.968,00**
15	Kemirirejo	65.776,00	264.763,00	116.059,00	167.362,00	63.915,00	**677.875,00**
16	Cacaban	112.944,00	314.465,00	266.332,00	197.666,00	93.630,00	**985.037,00**
17	Rejowinangun Utara	94.243,00	288.721,00	193.915,00	169.783,00	85.702,00	**832.364,00**
18	Magelang	45.373,00	224.935,00	171.281,00	164.131,00	91.574,00	**697.294,00**
19	Panjang	50.575,00	268.513,00	93.520,00	478.695,00	100.842,00	**992.145,00**
20	Gelangan	107.981,00	280.212,00	117.786,00	173.339,00	127.935,00	**807.253,00**
	Total	**1.227.978,000**	**4.544.671,000**	**3.186.116,00**	**4.308.399,000**	**1.524.777,00**	**14.791.941,000**

Sumber : datago Dinas Komunikasi, Informatika dan Statistik

2.1.5.3 Fokus Iklim Berinvestasi

2.1.5.3.1 Keamanan dan Ketertiban Masyarakat

Indikator yang dapat dipergunakan untuk merepresentasikan fokus iklim berinvestasi di antaranya adalah angka kriminalitas, jumlah demo, lama proses perijinan, jumlah dan macam pajak dan retribusi daerah, Perda yang mendukung iklim usaha, dengan data sebagaimana tabel tabel sebagai berikut:

Tabel 2.171
Kondisi Keamanan Ketertiban Masyarakat Kota Magelang

No	Uraian	2016	2017	2018	2019
1	Jumlah Demo/Unjuk Rasa	16	10	2	13
	Unjuk rasa bidang politik	-	3	1	12
	Unjuk rasa bidang ekonomi	4	2	-	-
	Unjuk rasa bidang lainnya	12	5	1	1
2	Kasus pertikaian antar warga	7	3	6	3
	- Antar etnis	-	-	-	-
	- Antar wilayah desa	1	1	3	1
	- Antar agama	-	-	-	-
	- Antar simpatisan partai				

No	Uraian	2016	2017	2018	2019
	- Antar pelajar - Rusuh masal/pengeroyokan	- 2 4	- 2 -	- 3 -	- 1 1
3	Kasus pemogokan kerja	-	-	-	-
4	Kasus sengketa pengusaha dan pekerja	-	5	-	-
5	Sarana prasarana keamanan				
	- Jumlah aparat keamanan (polisi)	588	578	576	
	- Jumlah pos keamanan (polisi)	13	10	10	
	- Jumlah mobil kebakaran	5	5	5	
	- Aparat Pamong Praja	60	58	82	
	- Jumlah patroli petugas satpol PP Pemantauan dan Penyelesaian Pelanggaran K3 dalam 24 jam	262	360	360	
	- Jumlh petugas perlindungan masyarakat	832	832	778	
	- Jumlah pos Siskamling	262	262	264	264
6	Angka Kriminalitas	14.02	13.31	13.31	10,9
7	Jumlah Tindak Kriminal				
	- Jumlah Kasus Narkoba	20	30	33	35
	- Jumlah kasus Pembunuhan	-	-	-	-
	- Jumlah kasus Seksual	-	1	1	-
	- Jumlah Kasus Penganiayaan	18	12	6	8
	- Jumlah Kasus Pencurian	56	69	56	50
	- Jumlah Kasus Penipuan	20	10	14	13
	- Jumlah Kasus Pemalsuan uang	-	-	-	-
	- Jumlah Kasus lain-lain (pembakaran, senpi, kenakalan remaja, pengeroyokan, pemerasan bawa sajam, pengrusakan, KDRT, perlindungan anak dll)	na	18	25	25
	- Penggelapan	na	13	15	11
	- Perjudian	na	9	3	1

Sumber : SIPD-EDB Kota Magelang 2019 Bappeda Kota Magelang (Sumber data Badan Kesbangpolinmas dan Polres Magelang Kota); Polresta Magelang Kota, 2019

Angka kriminalitas berkaitan erat iklim investasi di Kota Magelang, dimana semakin rendah angka kriminalitas berpengaruh positif terhadap peluang investor untuk menanamkan investasinya di Kota Magelang. Data kriminalitas berdasarkan laporan dari Badan KesbangPolinmas Kota Magelang dari tahun 2016 sampai dengan tahun 2020 disajikan pada tabel berikut:

Tabel 2.172
Angka Kriminalitas di Kota Magelang

Uraian	2016	2017	2018	2019	2020
Jumlah kejahatan yang terjadi di Kota Magelang	170	162	153	142	134
Jumlah penduduk (*data BPS*)	120.962	121.293	121.673	121.992	122.375

Uraian	2016	2017	2018	2019	2020
Angka kriminalitas	14.02	13.31	11.77	10.90	10.47

Sumber : Kesbangpolinmas, 2020

Berdasarkan tabel di atas, terlihat bahwa angka kriminalitas di Kota Magelang cenderung menurun. Data Jumlah kejahatan yang terjadi tahun 2020 sebanyak 134 kasus, lebih kecil daripada jumlah kejahatan yang terjadi pada tahun 2016 yaitu sebanyak 170 kasus.

Data di bawah ini menunjukkan Statistik jumlah kriminalitas selama 2016-2020 sebagaimana nampak pada tabel berikut:

Tabel 2.173
Data Kriminalitas yang Tertangani di Kota Magelang

Tahun	Jumlah Kriminalitas		Rasio (%)	Angka Kriminalitas yang Tertangani
	Lapor	Selesai		
2016	170	120	70.59	11.08
2017	162	118	72.84	9.89
2018	153	115	75.16	8.88
2019	142	107	75.35	8.21
2020	134	99	73.88	7.73

Sumber : Polres Magelang Kota, 2016-2020

Terkait dengan jumlah kriminalitas yang dilaporkan dan berhasil diselesaikan di Kota Magelang, terlihat rasionya pada lima tahun terakhir sedikit berfluktuatif. Data kriminalitas berdasarkan laporan dari Badan KesbangPolinmas Kota Magelang dan Polres Magelang Kota pada tahun 2016 sebesar 70.59%, relatif meningkat hingga 75.16% pada tahun 2018, dan sedikit menurun hingga 73.88% pada tahun 2020. Disamping itu, angka kriminalitas yang tertangani sebesar 7.6 pada tahun 2020.

Berdasarkan kedua tabel di atas, terlihat bahwa berdasarkan kejadian tindak kriminalitas yang dari tahun ke tahun makin menurun, menunjukkan tingkat kondusifitas yang makin baik. Kondisi ini sangat penting bagi iklim usaha yang kondusif dan prasyarat utama menuju daya saing daerah yang kompetitif.

2.1.5.3.2 Kemudahan Perizinan

Di tengah upaya menarik investor agar berinvestasi di Kota Magelang, kemudahan perijinan merupakan hal penting yang perlu diperhatikan. Undang-Undang Nomor 11 Tahun 2020 Tentang Cipta Kerja diantaranya mengatur kemudahan izin usaha; penyederhanaan persyaratan dasar perijinan usaha, pengadaan lahan, pemanfaatan lahan, dan penyederhanaan persyaratan investasi. Dengan adanya undang-undang tersebut diharapkan iklim investasi semakin baik yang pada akhirnya dapat meningkatkan kesejahteraan masyarakat. Adapun upaya Pemerintah Kota Magelang dalam memberikan kemudahan berinvestasi di Kota Magelang, telah ada beberapa peraturan daerah dalam yang mendukung investasi yaitu:

1. Peraturan Daerah Kota Magelang Nomor 1 Tahun 2013 tentang Penanaman Modal
2. Peraturan Daerah Nomor 19 Tahun 2011 tentang Retribusi Perijinan Tertentu
3. Peraturan Daerah Nomor 4 Tahun 2012 tentang Rencana Tata Ruang Wilayah Kota Magelang Tahun 2011-2031
4. Peraturan Daerah Nomor 2 Tahun 2020 tentang Perubahan Atas Peraturan Daerah Nomor 4 Tahun 2012 tentang Rencana Tata Ruang Wilayah Kota Magelang Tahun 2011-2031

2.1.5.3.3 Pajak dan Retribusi Daerah

Sumber Pendapatan daerah diantaranya adalah pajak dan retribusi daerah. Namun demikian, dalam pengelolaan Pendapatan Asli Daerah (PAD) harus diperhatikan upaya untuk peningkatan pendapatan Pajak Daerah dan Retribusi

Daerah tanpa harus menambah beban bagi masyarakat. Untuk itu, dalam rangka pemantapan kekuatan fiskal daerah, optimalisasi sumber-sumber pendapatan daerah mempunyai peranan yang sangat strategis, dalam pembiayaan penyelenggaraan pemerintahan, pembangunan dan pelayanan umum. Langkah-langkah optimalisasi pendapatan daerah dalam beberapa tahun terakhir telah menunjukkan tren yang cukup positif.

Terkait dengan pengelolaan Pendapatan Asli Daerah (PAD) terdapat 17 macam pajak dan retribusi daerah, yaitu:

1. Pajak Hotel
2. Pajak Restoran
3. Pajak Hiburan
4. Pajak Reklame
5. Pajak Penerangan Jalan
6. Pajak Parkir
7. Pajak Air Tanah
8. Pajak Sarang Burung Walet
9. Pajak Bumi dan Bangunan
10. Pajak Bea Perolehan Hak Atas Tanah dan Bangunan
11. Retribusi Pelayanan Kesehatan Tempat Pelayanan Kesehatan Lainnya yang Sejenis yang Dimiliki dan/atau Dikelola oleh Pemda
12. Retribusi Pelayanan Persampahan/Kebersihan
13. Retribusi Sewa Tempat Pemakaman atau Pembakaran/Pengabuan Mayat
14. Retribusi Pelayanan Parkir di Tepi Jalan Umum
15. Retribusi Pelayanan Pasar - Pelataran
16. Retribusi Pelayanan Pasar - Los
17. Retribusi Pelayanan Pasar - Kios

2.1.5.4 Fokus Sumber Daya Manusia

2.1.5.4.1 Rasio Ketergantungan (*Dependency Ratio*)

Indikator lain yang dapat dipergunakan untuk merepresentasikan Fokus Sumber Daya manusia adalah Indikator rasio ketergantungan penduduk. Indikator tersebut merupakan indikator yang dipergunakan untuk melihat seberapa besar beban tanggungan yang harus ditanggung oleh penduduk usia produktif terhadap penduduk usia tidak produktif. Angka beban tanggungan penduduk atau yang sering disebut dengan *Dependency Ratio* (DR) adalah perbandingan antara penduduk usia kerja dengan penduduk di luar usia kerja. Apabila *Dependency Ratio* menunjukkan angka yang semakin tinggi maka beban tanggungan penduduk semakin besar karena ini berarti bahwa tingkat beban yang harus ditanggung setiap penduduk yang produktif semakin besar. Kondisi Rasio Ketergantungan di Kota Magelang bisa dilihat pada tabel berikut:

Tabel 2.174
Angka Beban Tanggungan Penduduk Kota Magelang Tahun 2016 - 2020

Tahun	Penduduk Kelompok Umur			Angka Beban Tanggungan	Naik/Turun
	0-14 th	15-64 th	≥ 65 th		
2016	25.897	85.534	9.862	41.81	0.06
2017	25.650	85.851	10.171	41.72	(0.09)
2018	25.450	86.032	10.512	41.80	0.08

Tahun	Penduduk Kelompok Umur			Angka Beban Tanggungan	Naik/Turun
	0-14 th	15-64 th	≥ 65 th		
2019	25.190	86.171	10.885	41.86	0.06
2020	24.727	86.483	11.323	41.68	(0.18)

Sumber : Proyeksi Penduduk Kota Magelang, BPS Kota Magelang, 2019, data diolah

Berdasarkan data *publish* kependudukan dikeluarkan BPS pada tahun 2020 dengan proyeksi penduduk sebanyak 122.532 jiwa laju pertumbuhan penduduk mencapai 0.23%. Apabila data ini dikaitkan dengan bonus demografi yang sudah dinikmati penduduk Kota Magelang sejak tahun 2010, di mana rasio penduduk usia produktif rata-rata mencapai dua kali lipat dibandingkan penduduk kelompok usia non produktif maka hal ini menunjukkan bahwa angka ketergantungan penduduk di Kota Magelang yang cenderung semakin kecil dari tahun ke tahun atau memperlihatkan beban ekonomi yang harus ditanggung oleh penduduk produktif semakin kecil.

Menurut data BPS pada Indikator Kesejahteraan Rakyat Kota Magelang, rasio ketergantungan yang cenderung menurun diperkirakan akan mencapai titik terendah pada periode 2020-2030. Pada periode itu akan terdapat peluang lebih besar untuk melakukan investasi manusia guna mendorong produksi. Namun di satu sisi mereka dapat mendorong ekonomi untuk tumbuh jika sebagian besar dari mereka bekerja namun di satu sisi mereka dapat menciptakan instabilitas sosial dan politik jika di antara mereka banyak yang tidak bekerja. Mereka ini yang dikatakan usia produktif namun tidak dapat dimanfaatkan tenaganya karena tidak terserap di pasar kerja.

Data di atas juga menunjukkan bahwa jumlah penduduk terbesar adalah penduduk usia produktif, sekitar 70an persen. Hal ini menunjukkan potensial sebagai modal dasar untuk pembangunan. Potensi yang besar harus di imbangi dengan ekonomi yang cukup dan kemampuan yang baik serta fasilitas yang mendukung seperti fasilitas pendidikan dan kesehatan sehingga nantinya akan menghasilkan penduduk yang berkualitas dan membawa manfaat bagi pembangunan.

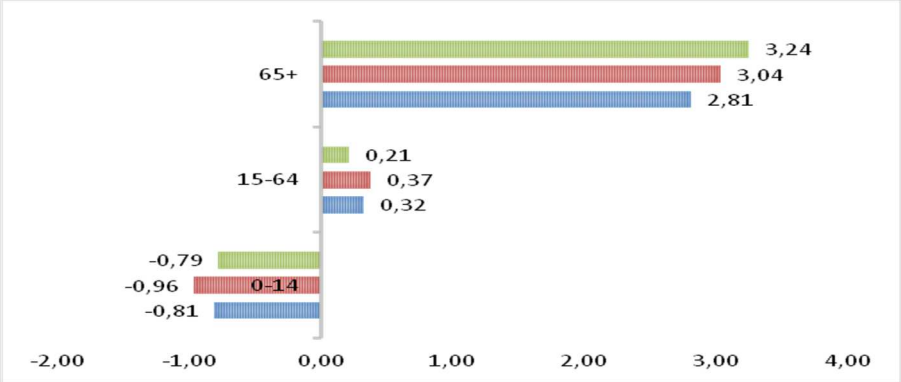

Gambar 2.29
Perkembangan Penduduk menurut Kelompok Umur

2.1.5.4.2 Penduduk Menurut Tingkat Pendidikan

Kualitas sumber daya manusia dapat dilihat dari keahlian dan keterampilan serta ilmu pengetahuan yang dimiliki. Adapun hal ini bisa diasumsikan, semakin tinggi tingkat pendidikan seseorang maka diharapkan dia akan mempunyai kemampuan/keterampilan dan keahlian yang tinggi serta memiliki ilmu pengetahuan yang luas sehingga harapannya dia akan lebih mudah untuk mendapatkan kesempatan untuk bekerja. Indikator tingkat pendidikan yang ditamatkan juga dapat dipergunakan untuk menilai tingkat keberhasilan Pemerintah dalam melaksanakan program wajib belajar 9 tahun (wajar 9 tahun)

Tabel 2.175
Rasio Lulusan S1/S2/S3 Penduduk Kota Magelang

No	Tahun	Jumlah Penduduk	Lulusan S1/S2/S3	Rasio
1	2016	132.662	12.162	917
2	2017*	130.857	12.045	920
3	2018	130.030	12.188	937
4	2019	130.289	12.331	946
5	2020	128.020	12.704	992

Sumber: Data Go Kota Magelang 2019. Dinas Kominfo dan Statistik Kota Magelang, data diolah
**data penduduk 2017 hasil konsolidasi data pada tahun 2017 yang dilakukan DispendukCapil Kota Magelang melalui kegiatan pemutakhiran database Kependudukan tahun 2017*

Data Strategis Kota Magelang menyebutkan bahwa pada umumnya minimal sudah mengenyam pendidikan setingkat SMA dan sudah banyak pula penduduk di Kota Magelang yang menempuh pendidikan di universitas/akademi atau sederajat. Data beberapa tahun terakhir menunjukkan bahwa jumlah penduduk dengan pendidikan yang ditamatkan di atas pendidikan SMA cenderung meningkat setiap tahunnya, meskipun cukup berfluktuatif namun menunjukkan kecenderungan yang meningkat. Kondisi demikian harus dipertahankan dan terus ditingkatkan untuk memperbaiki kualitas sumber daya manusia yang dimiliki Kota Magelang. Tingginya penduduk dengan tingkat pendidikan SLTA menjadi tugas bagi Pemerintah Daerah untuk meningkatkan kualitas sumber daya tenaga kerja di Kota Magelang sebagai salah satu langkah untuk menghadapi Masyarakat Ekonomi Asia (MEA) sehingga tenaga kerja yang ada di Kota Magelang memiliki daya saing dan daya tawar yang tinggi.

Tabel 2.176
Jumlah Penduduk 25 tahun ke Atas Menurut Pendidikan Tertinggi yang Ditamatkan di Kota Magelang

Tahun	Tidak/belum Lulus SD	SD	SLTP	SLTA	D1/D2	D3	S1/S2/S3
2016	1.870	16.886	13.937	35.526	429	4.013	12.162
2017	1.794	16.270	13.633	35.334	428	3.956	12.045
2018	1.662	15.637	13.418	35.488	427	3.950	12.188
2019	1.615	15.491	13.450	35.844	427	4.014	12.331
2020	1.515	15.223	13.371	35.919	421	4.029	12.545

Sumber : Data Go Kota Magelang, 2020. Dinas Kominfo dan Statistik Kota Magelang, data diolah
Data Disdukcapil Kota Magelang Tahun 2020.
**DDA Semester 1 2020*

2.1.5.5 Fokus Penyelenggaraan Pemerintahan

2.1.5.5.1 Indeks Reformasi Birokrasi

Reformasi birokrasi pada dasarnya merupakan suatu perubahan signifikan elemen-elemen birokrasi seperti kelembagaan, sumber daya manusia aparatur, ketatalaksanaan, akuntabilitas, aparatur, pengawasan dan pelayanan publik, yang dilakukan secara sadar untuk memposisikan diri (birokrasi) kembali dalam rangka menyesuaikan diri dengan dinamika lingkungan yang dinamis. Untuk menilai kemajuan pelaksanaan reformasi birokrasi, dilaksanakan evaluasi reformasi birokrasi setiap tahun. Kesimpulan hasil evaluasi dituangkan dalam Indeks Reformasi Birokrasi.

Tabel 2.177
Nilai Indeks Reformasi Birokrasi Kota Magelang Tahun 2016-2020

Tujuan	Indikator	Tahun				
		2016	2017	2018	2019	2020
Tujuan 16	Nilai Indeks Reformasi Birokrasi	NA	NA	64,75	66,33	66,50

Tabel di atas menggambarkan bahwa pelaksanaan reformasi birokrasi telah didukung dengan komitmen yang tinggi dari pimpinan sehingga mampu mendorong terjadinya perubahan dalam tata kelola pemerintahan di lingkungan Pemerintah Kota Magelang. Rincian penilaian Indeks Reformasi Birokrasi pada masing-masing komponen untuk penguatan pengawasan kedepannya sebagaimana hasil evaluasi reformasi birokrasi di tahun 2020 dapat dilihat pada **Tabel 2.178.**

Tabel 2.178
Hasil Evaluasi Indeks Reformasi Birokrasi Pemerintah Kota Magelang Tahun 2020

No	Komponen Penilaian	Bobot	Nilai
A	**Komponen Pengungkit**		
1	Pemenuhan	20,00	13,93
2	Hasil Antara Area Perubahan	10,00	5,61
3	Reform	30,00	15,57
	Total Komponen Pengungkit (A)	**60,00**	**35,11**
B	**Komponen Hasil**		
1	Akuntabilitas Kinerja Keuangan	10,00	7,65
2	Kualitas Pelayanan Publik	10,00	8,45
3	Pemerintahan yang Bersih dan Bebas KKN	10,00	8,45
4	Kinerja Organisasi	10,00	6,84
	Total Komponen Hasil (B)	**40,00**	**31,39**
	Indeks Reformasi Birokrasi (A+B)	**100,00**	**66,50**

2.1.5.5.2 Indeks Kepuasan Masyarakat

Seiring dengan kemajuan teknologi dan keterbukaan informasi menjadi salah satu ikutannya, menjadikan tantangan baru bagi instansi pemerintah terutama unit penyelenggara pelayanan publik dalam memberikan pelayanan terbaik bagi masyarakat. Laju informasi begitu derasnya mengalir dari berbagai media dan hampir sudah tidak ada hambatan dalam memperoleh informasi. Kemajuan teknologi dan tuntutan masyarakat dalam hal pelayanan publik, menuntut penyelenggara pelayanan publik untuk memenuhi harapan masyarakat. Undang-Undang Nomor 25 Tahun 2009 tentang Pelayanan Publik mengamanatkan bahwa Negara berkewajiban melayani setiap warga negara dan penduduk untuk memenuhi hak dan kebutuhan dasarnya, membangun kepercayaan masyarakat, meningkatkan kualitas dan menjamin penyediaan pelayanan publik sesuai dengan asas-asas umum pemerintahan dan korporasi yang baik serta memberi perlindungan bagi setiap warga negara dan penduduk dari penyalahgunaan wewenang di dalam penyelenggaraan pelayanan publik. Untuk itu kualitas pelayanan publik perlu dilakukan pemantauan dan penilaian, sebagaimana diamanatkan dalam Undang-Undang Nomor 25 Tahun 2009 tentang Pelayanan Publik, pada pasal 38 dinyatakan bahwa setiap penyelenggara pelayanan publik

berkewajiban melakukan penilaian kinerja penyelenggaraan pelayanan secara berkala sebagai upaya untuk memperbaiki dan meningkatkan kualitas pelayanan serta mengakomodir harapan dari masyarakat penerima/pengguna layanan.

Salah satu metode penilaian kinerja penyelenggaraan pelayanan dengan melaksanakan survei kepuasan masyarakat, yang berpedoman pada Peraturan Menteri Pendayagunaan Aparatur Negara dan Reformasi Birokrasi Republik Indonesia Nomor 14 Tahun 2017 tentang Pedoman Penyusunan Survei Kepuasan Masyarakat Unit Penyelenggara Pelayanan Publik, dimana dalam pasal 1 ayat 1 disebutkan bahwa penyelenggara pelayanan publik wajib melakukan survei kepuasan masyarakat secara berkala minimal 1 (satu) kali setahun.

Survei kepuasan masyarakat bertujuan untuk mengukur tingkat kepuasan masyarakat sebagai pengguna layanan dan meningkatkan kualitas penyelenggaraan pelayanan publik bagi unit penyelenggara pelayanan publik Pemerintah Kota Magelang. Sedangkan manfaat yang diperoleh dengan dilakukan survei kepuasan masyarakat antara lain:

1. Untuk mengetahui kelemahan/kekurangan dari masing-masing unsur dalam penyelenggaraan pelayanan publik;
2. Untuk mengetahui kinerja penyelenggara pelayanan yang telah dilaksanakan oleh unit penyelenggara pelayanan publik secara periodik;
3. Sebagai bahan penetapan kebijakan yang perlu diambil dan upaya tindak lanjut yang perlu dilakukan atas hasil survei kepuasan masyarakat;
4. Diketahui indeks kepuasan masyarakat secara menyeluruh terhadap hasil pelaksanaan pelayanan publik di lingkup Pemerintah Kota Magelang;
5. Memacu persaingan positif antar unit penyelenggara pelayanan di lingkungan Pemerintah Kota Magelang dalam upaya peningkatan kinerja pelayanan; dan
6. Bagi masyarakat dapat diketahui gambaran tentang kinerja unit pelayanan.

Survey Kepuasan Masyarakat secara rutin telah dilakukan pada unit pelayanan publik di lingkup Pemerintah Kota Magelang, Hasil survey kepuasan masyarakat periode RPJMD 2016-2021 menunjukkan tren yang meningkat dan dalam kategori mutu pelayanan baik, hal ini ditandai dengan angka indeks yang berada pada kisaran angka 76,61-88,30.

Tabel 2.179
Nilai Persepsi, Nilai Interval, Nilai Interval Konversi, Mutu Pelayanan dan Kinerja Unit Pelayanan

Nilai Persepsi	Nilai Interval (NI)	Nilai Interval Konversi (NIK)	Mutu Pelayanan (x)	Kinerja Unit Penyelenggara Pelayanan (y)
1	1,00-2,5996	25,00-64,99	D	Tidak Baik
2	2,60-3,064	65,00-76,60	C	Kurang Baik
3	3,0644-3,532	76,61-88,30	B	Baik
4	3,5324-4,00	88,31-100,00	A	Sangat Baik

Sumber : PermenPANRB No. 14 Tahun 2017

Berikut disajikan perolehan nilai Indeks Kepuasan Masyarakat Kota Magelang dalam kurun waktu 2016 - 2020 sebagaimana tabel dibawah ini.

Tabel 2.180
Nilai Indeks Kepuasan Masyarakat Kota Magelang Tahun 2016-2020

Tahun	Nilai IKM	Mutu Pelayanan
2016	NA	NA
2017	78.19	Baik
2018	79.66	Baik

Tahun	Nilai IKM	Mutu Pelayanan
2019	80.82	Baik
2020	82,91	Baik

Sumber : Buku Laporan IKM 2017 s.d 2020 data diolah

Perolehan nilai indeks IKM Kota Magelang didapat dari hasil pengukuran hasil survey Kepuasan Masyarakat pada unit penyelenggara pelayanan publik sebagaimana tersaji dalam tabel berikut ini:

Tabel 2.181
Nilai Indeks Kepuasan Masyarakat Unit Pelayanan Publik Kota Magelang Tahun 2017-2020

No	Uraian	2017	2018	2019	2020
1	Dinas Tenaga Kerja	79,396	89,181	79,150	---
2	Dinas Perhubungan	80,636	77,916	77,260	84,987
3	Dinas Kependudukan dan Pencatatan Sipil	79,058	81,536	78,600	80,811
4	Dinas Perpustakaan dan Kearsipan	77,485	76,965	78,460	82,274
5	DPMPTSP	83,938	82,288	81,270	---
6	RSUD Tidar Magelang	75.836	78,363	80,450	81,965
7	Puskesmas Magelang Utara	75.413	78,366	73,010	80,000
8	Puskesmas Magelang Selatan	74,989	77,106	81,280	---
9	Puskesmas Magelang Tengah	77,636	78,592	77,020	100,000
10	Puskesmas Kerkopan	79,777	79,240	72,800	---
11	Puskesmas Jurangombo	72,937	79,019	79,350	97,923
12	UPT Klinik Hewan dab Lab Keswan Disperpa	80,389	74,580	82,740	---
13	UPT RPH dan Lab Kesmavet Disperpa	---	---	75,010	---
14	Dinas Perindustrian dan Perdagangan	---	81,331	68,740	---
15	Dinas Perumahan dan Pemukiman (UPT Rusunawa)	---	82,484	77,750	75,713
16	Dinas Lingkungan Hidup	---	77,055	77,780	---
17	DPUPR	---	---	80,260	86,079
18	Dinas Pendidikan dan Kebudayaan	---	---	80,310	---
19	BKPP	---	---	77,900	79,028
20	Bappeda	---	---	79,550	81,25
21	Bagian Kesra (Setda)	---	83,692	88,750	---
22	BPKAD (Pelayanan Masyarakat)	85,495	78,464	80,060	80,556
23	BPKAD (Administrasi Pemerintahan)	---	---	80,660	---
24	Kecamatan Magelang Utara	82,579	77,715	84,130	82,056
25	Kecamatan Magelang Tengah	76,55	83,146	82,890	---

No	Uraian	2017	2018	2019	2020
26	Kecamatan Magelang Selatan	85,505	80,201	83,550	---
27	Kelurahan Tidar Selatan	81,71	77,407	83,290	---
28	Kelurahan Tidar Utara	78,088	79,173	81,290	91,204
29	Kelurahan Rejowinangun selatan	78,83	81,168	83,550	---
30	Kelurahan Magersari	76,591	84,962	82,190	---
31	Kelurahan Rejowinangun Utara	78,415	80,435	85,950	---
32	Kelurahan Jurangombo Selatan	78,961	76,688	84,990	80,556
33	Kelurahan Jurangombo Utara	81,7	77,200	81,960	---
34	Kelurahan Pajang	75,525	81,521	85,280	---
35	Kelurahan Gelangan	81,212	80,585	87,530	89,744
36	Kelurahan Magelang	78,922	80,322	83,420	---
37	Kelurahan Cacaban	80,891	82,374	82,860	---
38	Kelurahan Potrobangsan	81,728	78,770	83,080	77,523
39	Kelurahan Wates	78,559	76,928	79,720	---
40	Kelurahan Kedungsari	78,423	79,643	80,810	---
41	Kelurahan Kramat Utara	78,288	83,135	83,040	80,556
42	Kelurahan Kramat Selatan	75,308	82,165	80,570	82,677
43	Kelurahan Kemirirejo	79,454	82,440	87,060	
44	PDAM	78,173	74,974	80,680	
44	Dinas Komunikasi, Informatika dan Statitik	---	---	B	83,333
45	SMP Negeri 1	---	73,437	---	---
46	SMP Negeri 2	---	75,649	---	---
47	SMP Negeri 3	73,852	---	---	---
48	SMP Negeri 5	73,546	---	---	---
49	SMP Negeri 9	76,977	---	---	---
50	SMP Negeri 10	69,300	---	---	---
51	SMP Negeri 11	74,059	---	---	---
52	SMP Negeri 12	72,677	---	---	---
53	SMP Negeri 13	76,832	---	---	---

No	Uraian	2017	2018	2019	2020
	Nilai IKM Kota Magelang	**78,186**	**79,66**	**80,82**	**82,912**
	Mutu Pelayanan	**B**	**B**	**B**	**B**
	Kinerja Pelayanan	**Baik**	**Baik**	**Baik**	**Baik**

Sumber : Buku Laporan IKM 2017 s.d 2020 data diolah

Nilai indeks kepuasan masyarakat tingkat kota menunjukkan tren yang selalu meningkat dari tahun ke tahun. Nilai IKM tingkat kota merupakan rata-rata capaian nilai IKM dari unit penyelenggara pelayanan publik yang disurvey. Jika diperhatikan capaian nilai IKM pada masing-masing UPP acap kali mengalami dinamika naik dan turun, hal ini wajar karena IKM diukur berdasarkan pada persepsi pengguna layanan yang sangat terpengaruh oleh kesan dari pengguna pelayanan terhadap kualitas layanan penyelenggara pada saat dilakukan survei.

Guna menjaga dan meningkatkan kualitas pelayanan maka unit penyelenggara pelayanan publik harus konsisten dalam penerapan asas-asas pelayanan publik diantaranya : a) berorientasi pada kepentingan umum; b) kepastian hukum; c) kesamaan hak; d) keseimbangan hak dan kewajiban; e) keprofesionalan; f) partisipatif; g) persamaan perlakuan/tidak diskriminatif; h) keterbukaan; i) akuntabilitas; j) fasilitas dan perlakuan khusus bagi kelompok rentan; k) ketepatan waktu; dan l) kecepatan, kemudahan, dan keterjangkauan. Dengan senantiasa konsisten menerapkan asas-asas tersebut niscaya IKM unit pelayanan publik akan mendapatkan apresiasi yang baik dari masyarakat.

Disamping itu perlu diupayakan menciptakan ekosistem pelayanan prima pada masing-masing unit penyelenggara pelayanan publik di Kota Magelang, hal ini dapat dilakukan melalui internalisasi penerapan nilai-nilai pelayanan publik yang baik, mengoptimalkan strategi mengenali kebutuhan pengguna layanan, dan meningkatkan kesadaran warga yang terlibat dalam pelayanan publik. Selanjutnya hal yang sangat penting untuk diterapkan adalah aspek-aspek penyelenggaraan pelayanan publik yang meliputi:

1. Penerapan Standar Pelayanan Publik

   Standar Pelayanan Publik merupakan tolak ukur yang dipergunakan sebagai pedoman penyelenggaraan pelayanan dan acuan penilaian kualitas pelayanan sebagai kewajiban dan janji penyelenggara kepada masyarakat dalam rangka pelayanan yang berkualitas, cepat, mudah, terjangkau, dan terukur. Komponen Standar Pelayanan meliputi:

   a. Service Delivery, adalah Komponen Standar Pelayanan yang terkait dengan proses penyampaian pelayanan, terdiri dari 6 (enam) aspek yaitu: 1) Persyaratan; 2) Sistem, Mekanisme dan Prosedur; 3) Jangka Waktu Pelayanan; 4) Biaya/Tarif; 5) Produk Pelayanan; 6) Aduan, Saran, Masukan.

   b. Manufacturing, adalah Komponen Standar Pelayanan yang terkait dengan proses pengelolaan pelayanan di internal unit kerja, terdiri dari 8 (delapan) aspek yaitu: 1) Dasar Hukum; 2) Sarana Prasarana / Fasilitas; 3) Kompetensi Pelaksana; 4) Pengawasan Internal; 5) Jumlah Pelaksana; 6) Jaminan Pelayanan; 7) Jaminan Keamanan dan Keselamatan Pelayanan; 8) Evaluasi Kinerja Pelayanan;

2. Maklumat Layanan, merupakan pernyataan kesanggupan dan kewajiban penyelenggara untuk melaksanakan pelayanan sesuai dengan Standar Pelayanan Muatan Maklumat Pelayanan.

3. Sistem Informasi Pelayanan, merupakan rangkaian kegiatan yang meliputi penyimpanan dan pengelolaan informasi serta mekanisme penyampaian informasi dari penyelenggara kepada masyarakat dan sebaliknya dalam bentuk lisan, tulisan Latin, tulisan dalam huruf Braille, bahasa gambar, dan/atau bahasa lokal, serta disajikan secara manual ataupun elektronik.

4. Sarana dan Prasarana, serta Fasilitas Pelayanan yang mendukung terciptanya iklim pelayanan yang memadai. Hal tersebut dapat berupa ketersediaan ruang khusus pelayanan berupa front office, ruang tunggu, sarana parkir kendaraan, toilet, fasilitas TV, media informasi, fasilitas air conditioner, fasilitas wifi, ruang ibadah, sistem antrian.

5. Penyelenggaraan Pelayanan Khusus, bagi pengguna layanan berkebutuhan khusus (penyandang disabilitas, anak-anak, lansia, ibu menyusui dan wanita hamil).

6. Pengelolaan Pengaduan, media pengaduan layanan publik yang terkelola dengan baik. Adanya petugas khusus yang ditunjuk untuk mengelola aduan dan ketersediaan SOP pengaduan layanan.
7. Penilaian Kinerja (pengukuran kepuasan masyarakat). Survey kepuasan masyarakat merupakan bentuk kerjasama antara penyelenggara pelayanan publik dengan masyarakat dalam rangka melakukan penilaian kinerja pelayanan, agar penyelenggara layanan dapat meningkatkan kualitas layanannya.

Sehingga dengan adanya kegiatan Survey Kepuasan Masyarakat yang secara rutin dilaksanakan, diharapkan dapat mendorong penyelenggara pelayanan publik menjadi lebih inovatif dalam menyelenggarakan pelayanan publik.

2.1.5.5.3 Inovasi Kota Magelang

Berdasarkan Peraturan Daerah Kota Magelang Nomor 5 Tahun 2018 tentang Inovasi Daerah bahwa inisiatif usulan inovasi daerah dapat berasal dari masyarakat, ASN, perangkat daerah, anggota legislatif dan kepala daerah. Adapun tata cara pengusulan inovasi diatur dalam Peraturan Walikota Magelang Nomor 5 Tahun 2018 tentang Inovasi Daerah.

Saat ini baru 2 unsur yang tercatat berpartisipasi dalam ajang inovasi di Kota magelang. OPD/ Lembaga Pemerintah berupaya melakukan inovasi baik berupa program kegiatan/ sistem aplikasi dengan berbagai latar belakang yang pada intinya adalah mengupayakan pelayanan terbaik kepada masyarakat sehingga mempermudah akses layanan kepada masyarakat, mengupayakan pelayanan terbaik kepada pegawai pemerintah sehingga mempermudah/ melancarkan dalam proses pekerjaannya. Berikut adalah bentuk inovasi, latar belakang dan manfaat dari inovasi dimaksud :

Tabel 2.182
Hasil Inovasi OPD Tahun 2020 - 2021

No	Inovasi	Latar Belakang	Nilai Tambah Inovasi	OPD
1	Pengembangan Kampung	Penataan kawasan permukiman tidak	Terobosan untuk program perbaikan	
	Teduh (Tematik, Terpadu, Hijau)	hanya didekati dari satu aspek fisik	kawasan kumuh sekaligus untuk	BAPPEDA
		saja, namun aspek sosial-ekonomi	pengentasan kemiskinan.	
		menjadi pertimbangan secara terpadu		
2	AUTO E-CITY (system emergency car priority	Menurunkan resiko laka lantas emergency car di persimpangan, meningkatkan kelancaran mobilitas serta mempercepat response time penanganan kegawatdaruratan	Menurunkan potensi fatalitas dan menumbuhkan budaya memberi prioritas jalan untuk emergency car	Dinas Perhubungan

No	Inovasi	Latar Belakang	Nilai Tambah Inovasi	OPD
3	KIR DRIVE THRU	Memangkas waktu pelayanan uji kendaraan dengan menerapkan sistem pendaftaran, pendataan dan pelaksanaan serta penerbitan bukti lulus uji dalam satu sistem layanan yang terintegrasi	Pelayanan cepat dan mudah, memangkas waktu pelayanan uji kendaraan	Dinas Perhubungan
4	Magelang Cerdas	Kebutuhan untuk manampilkan potensi	Masyarakat dapat mengakses secara	Diskominsta
		kota, jenis pelayanan publik dan sarana	mudah dengan android untuk mendapatkan	
		wisata	berbagai jenis informasi.	
5	DataGo:	Kebutuhan untuk integrasi data sektoral	Dengan portal data terbuka sehingga	Diskominsta
	http://datago.magelangkota.go.id		proses pengumpulan, validasi dan	
			perhitungan indikator kinerja dapat	
			diitegrasikan secara online, sehingga	
			pengelolaan data sektoral di Kota	
			Magelang dapat dilakukan dengan lebih	
			efektif dan efisien.	
6	E-Retribusi (Bakul Pasar)	Penarikan retribusi dari pasar	Dengan E-Retribusi Bakul Pasar maka	Dinas Pasar
		tradisional secara manual rawan	retribusi dari pasar tradisional langsung	
		potensi kebocoran	masuk ke kas daerah	
7	Implementasi Blueprint Universal	Masih belum maksimalnya kehadiran	Peningkatan aksesibilitas terdapat fasilitas	DPUPR
	Design	pemerintah bagi kaum difabel terutama	Kota termasuk bagi para kaum difabel	
		untuk aksesibiltas pada infrastruktur		
		dan fasilitas publik		

No	Inovasi	Latar Belakang	Nilai Tambah Inovasi	OPD
8	Cek Kir On-Line	Kebutuhan untuk memberi kemudahan	Kepastian biaya dan waktu dalam	Dinas Perhubungan
		dalam pelayanan cek kendaraan	pelayanan cek kendaraan secara on-line	
9	i-Magelang	Peningkatan minat baca bagi masyarakat Kota Magelang	Masyarakat bisa meng-unduh aplikasi i-Magelang melalui android, sehingga memudahkan akses mendapatkan bahan - bacaan bagi masyarakat.	Dinas Perpusip
10	Sintaperum (Sistem Informasi Data Perumahan)	Untuk memudahkan evaluasi dan monitoring data perumahan oleh semua stakeholder	Peningkatan pelayanan	Dinas Permukiman
11	Bung Sunarya (Tabungan Khusus Perencanaan Griya)	Tabungan untuk membantu masyarakat penghuni Rusunawa untuk membangun atau membeli rumah sendiri.	Peningkatan pelayanan	Dinas Permukiman
12	SiMPEL (Sistem Pemakaman Online)	Memangkas alur birokrasi pelayanan pemakaman	Waktu pelayanan/penerbitan sertifikat semakin ringkas serta pembayaran dengan EDC/ mbanking/ transfer untuk retribusinya	Dinas Lingkungan Hidup
13	SI IMOET (Sistem Konversi Sampah Organik dengan Maggot)	Membangun sistem penanganan sampah dengan maggot yang akurat dan "update"	Pengurangan sampah	Dinas Lingkungan Hidup
22	Membangun Keluarga Tangguh menuju Zero AKI-AKB	Saat ini upaya untuk penanganan AKI dan AKB belum maksimal sehingga masih ditemukan adanya AKI dan AKB dilapangan	Program ini mengupayakan secara maksimal supaya program yang dimaksud menjadi lebih mengena di Masyarakat	Dinas Kesehatan

No	Inovasi	Latar Belakang	Nilai Tambah Inovasi	OPD
23	Sayembara Patroli Jentik	Gerakan pemeriksaan jentik nyamuk telah dilakukan oleh Dinas Kesehatan melalui kelompok peduli, akan tetapi belum ada inovasi	Program ini adalah upaya untuk memaksimalkan pemeriksaan jentik nyamuk pada permukiman penduduk di Kota magelang sehingga memperkecil resiko adanya wadah DBD	Dinas Kesehatan
28	Investasi Posisi Strategis Damkar STEM	Matematika adalah pelajaran yang kurang menarik bagi sebagian siswa sehingga malas untuk belajar dibidang ini	INOBEL I-STEM/STEAM adalah pola pembelajaran matematika yang kreatif sehingga membuat suasana belajar matematika yang berbeda, menantang dan menyenangkan	Dinas Pendidikan
29	Adinda	Selama ini pengajuan dana pada PPTK dan Bendahara melalui mekanisme manual sehingga membutuhkan waktu yang cukup lama dan memiliki resiko kehilangan dokumen	Instrument ini mempermudah/ memperlancar bagi pegawai dan bendahara dalam proses pencairan dana	Dinas Perhubungan
30	ATCS 119 (Tutulan)	Selama ini monitoring lalu lintas masih belum optimal	Banyak hal yang dapat direkam/ deteksi dini seperti kecelakaan, pergerakan kendaraan, kemacetan, cuaca, potensi kecelakaan, dll	Dinas Perhubungan
31	Si Retro	Pelayanan secara manual membutuhkan banyak tenaga lapangan dan resiko kebocoran arus dana ke kas Daerah	Aplikasi web service ini dapat digunakan kapanpun dan dimanapun.	BPKAD
32	Pelayanan IMB Ekspress	Pelayanan IMB yang membutuhkan rantai proses yang Panjang dan melelahkan bagi Masyarakat yang membutuhkan Ijin IMB	Dengan adanya inovasi ini, mempercepat proses penerbitan IMB	DPUPR

No	Inovasi	Latar Belakang	Nilai Tambah Inovasi	OPD
33	Si Sakti	Ketidakpahaman masyarakat akan pentingnya akte kematian membuat warga sering terlambat mengurus surat ini sehingga mengakibatkan terhambatnya beberapa urusan, seprti urusan waris, aset – aset, peninggalan, dsb.	Merupakan penyempurnaan dari inovasi PAK WARIS(Pengurusan akta kematian melalui WA dan Gratis), dimana petugas akan mengantar Surat akte kematian kepada Ahli Waris	DISDUKCAPIL
34	MAGESTY	Aplikasi yang ada saat ini masih bersifat sectoral, sehingga dipandang sedikit "ribet"	Aplikasi diharpkan mampu menjadi jembatan untuk mempermudah masyarakat memperoleh informasi yang relevan dan berinteraksi secara virtual dengan Pemerintah Kota Magelang	DISKOMINSTA
35	Yanling ASOi	Ketidakpahaman masyarakat akan proses perizinan di DPMPTSP telah menghambat iklim berinvestasi di Kota Magelang	Program ini merupakan pola gerak jemput bola dimana DPMPTSP bekerjasama dengan beberapa OPD terkait untuk memberikan layanan keliling sehingga mempermudah masyarakat dalam menerbitkan perizinan usaha	DPMPTSP

Selain itu juga ada ajang inovasi dan kreatifitas Masyarakat yang diberikan nama program "Krenova". Kegiatan ini dimaksudkan untuk memberikan ruang kepada Masyarakat untuk berinovasi dan berkreasi sehingga buah pemikirannya ini dapat bermanfaat bagi Masyarakat dan Daerah.

Tabel 2.183
Hasil Krenova 2017 - 2021

	2017	2018	2019	2020	2021
Jumlah Hasil Karya Kreasi dan Inovasi	35	30	30	57	20

Jumlah peserta Krenova mengalami fluktuasi dari tahun ke tahun, akan tetapi pada tahun 2020 mengalami kenaikan yang cukup signifikan untuk kemudian mengalami penurunan yang cukup signifikan pada tahun 2021, hal ini terjadi akibat dari refokusing pendananaan untuk penanganan Pandemi Covid 19. Adapun contoh bentuk inovasi dan kreasi dari Masyarakat antara lain adalah sebagai berikut :

Tabel 2.184
Krenova Tahun 2021

NO	NAMA INVENTOR	JUDUL INOVASI
1	Patra Agung W	Automatic Wastafel Portable
2	Fathur Cs	BMUMN0
3	Supriyani	Pot Cantik
4	Hanif Cs	KATAGIE
5	Aulia Rahmawati Cs	Local Fish
6	Iswanto Sunyono	Alat Dapur Serbaguna
7	Fathur Cs	Magelang Mall
8	Prih Hartadi	Batik Motif Getuk
9	Nasrul Hidayat	BURSAMP TPA
10	Fathur Cs	Fluffy Dog
11	Pandu Weda Kusuma Cs	Klik Aman
12	Fathur Cs	Fluffy Cat
13	Supriyatiningsih	Bantalan Kursi
14	Damar Kuncoro Aji	Angin Surga Tehnologi
15	Robiul Fitri M Cs	Eco Pounding
16	Eko Susilo	Kunir Asem Aren
17	Catur Prasetyo	Lati Fungsi Magot
18	Prih Hartadi	Cap Batik Dari Alat Dapur
19	Rizaldy Alfian Nur	Kabar Kedu
20	Pandu Weda Kusuma Cs	AMONCARISH
21	Pandu Weda Kusuma Cs	Aryo Alat Seduh Kopi

SUARAMERDEKA.com

Semarang Raya | Jawa Tengah | Nasional | Interr

Lainnya

Produk Kreatif Juara Krenova Disajikan ke Publik

Asef Amani Jumat, 29 Oktober 2021 | 22:07 WIB

Pandu Wedha Kusuma dan tim mempresentasikan karya inovasinya berupa alat seduh kopi di hadapan stakeholder saat digelar Diseminasi Produk Teknologi Inovasi oleh Balitbang Kota Magelang. (SM/Asef F Amani)

Gambar 2.30
"Aryo Alat Seduh Kopi"

Gambar 2.31
"Alat Dapur Serbaguna"

Gambar 2.32
"Aplikasi Uji Kir Online"

2.2 EVALUASI PELAKSANAAN PROGRAM DAN KEGIATAN RKPD SAMPAI TAHUN BERJALAN DAN REALISASI RPJMD

Kinerja pembangunan Daerah Kota Magelang diukur dari ketercapaian indikator program pembangunan daerah tahun 2020 dibandingkan dengan target yang tertuang dalam RPJMD. Hasil evaluasi terhadap indikator kinerja program tertuang secara rinci dalam Lampiran Buku II RKPD Tahun 2022.

2.3 PERMASALAHAN PEMBANGUNAN DAERAH

Hasil evaluasi capaian kinerja setiap urusan yang dilaksanakan Pemerintah Kota Magelang hingga tahun 2020 menunjukkan masih terdapat kesenjangan antara kondisi ideal dengan kondisi eksisting daerah. Penentuan permasalahan pembangunan yang menjadi prioritas daerah tahun 2022 mempertimbangkan urgensi dan keterkaitan dengan tujuan dan sasaran pembangunan jangka menengah daerah tahun 2021-2026, serta memperhatikan prioritas pembangunan Provinsi Jawa Tengah dan prioritas nasional.

2.3.1 Permasalahan Daerah yang Berhubungan Dengan Prioritas dan Sasaran Pembangunan Daerah

Berdasarkan hasil analisis gambaran umum dan capaian kinerja pembangunan sampai dengan tahun 2020 terdapat beberapa permasalahan, yaitu:

1. Meningkatnya angka kemiskinan di Kota Magelang pada tahun 2020 sebesar 7,58% dari sebelumnya 7,46% (tahun 2019) setelah pada tahun-tahun sebelumnya selalu menurun. Akselerasi penurunan kemiskinan perlu dilakukan terlebih pada masa pemulihan akibat pandemi seperti sekarang. Salah satu akar masalah kemiskinan adalah terjadinya penambahan jumlah PMKS menjadi 11.898 orang pada tahun 2020 dari 7.305 pada tahun 2019 dengan klaster fakir miskin sebesar 10.219 orang, jika disandingkan dengan jumah penerima bantuan pada tahun 2020 sebanyak 3.430 rumah tangga. Penyandang disabilitas miskin rentan yang terpenuhinya hak dasarnya baru mencapai 53,91%, sehingga masih terdapat 46,09% warga disabilitas yang perlu ditangani.
2. Laju peningkatan kualitas SDM sangat lambat dilihat dari angka IPM tahun 2020 sebesar 78,99 dari sebelumnya 78,80. Semua komponen pembentuk IPM dari aspek ekonomi, pendidikan maupun kesehatan tidak signifikan mendorong kenaikan IPM. Komponen rata-rata lama sekolah hanya naik 0,58%, harapan lama sekolah naiknya 2,39%, komponen UHH hanya naik 0,13%, sedangkan komponen pengeluaran rumah tangga mengalami penurunan Rp.304.000,00 per kapita.
3. Sarana prasarana perkotaan belum sepenuhnya memenuhi kaidah pembangunan berkelanjutan. Luasan ruang terbuka publik baru mencapai 16% dari target 20% sesuai UU Penataan Ruang. Persentase infrastruktur yang memenuhi standar akses baru 74,95%. Hingga tahun 2020 masih terdapat kawasan kumuh seluas 39,93 Ha.
4. Kualitas lingkungan hidup Kota Magelang masih rendah dan penanganan bencana belum optimal. Rendahnya kualitas lingkungan ditunjukkan dari IKLH sebesar 47,03 menurun dari tahun sebelumnya 59,10. Komponen penurunan tertinggi ada pada indeks kualitas air yang menurun dari 58,33 menjadi 16,67. Belum optimalnya penanganan bencana dipengaruhi oleh belum adanya kelembagaan penanganan bencana yang jelas, ketersediaan sarana prasarana penanganan bencana belum sesuai standar, belum optimalnya mitigasi bencana dan pelibatan masyarakat dalam pencegahan bencana yang masih rendah baru sebanyak 4 dari 17 kelurahan yang merintis kelurahan tangguh bencana.
5. Belum terpenuhinya kebutuhan pangan masyarakat dilihat dari indeks ketersediaan pangan yang baru mencapai 55,44. Ketersediaan pangan utama beras pada tahun 2020 sudah naik menjadi 14.158 ton, produksi ikan sebesar 165,86 ton tetapi belum cukup memenuhi kebutuhan. Luas lahan sawah pertanian dari tahun ke tahun mengalami penurunan menjadi 142,89 Ha (2020) dari 208,4 Ha (2016). Meskipun hingga saat ini tidak ada kendala dalam akses pangan namun terdapat risiko penyediaan apabila pasokan dari daerah penghasil dan jalur distribusi terganggu.

6. Belum optimalnya daya saing ekonomi dilihat dari rendahnya pertumbuhan ekonomi jika dibandingkan dengan kota-kota di Jawa Tengah. Pertumbuhan ekonomi Kota Magelang tahun 2020 menurun drastis menjadi -2,45 dari sebelumnya pada kisaran 5,4 selama tahun 2017-2019. Kondisi ini dipengaruhi oleh pandemi Covid 19 yang memukul sektor jasa sebagai sektor ekonomi utama di Kota Magelang. Usaha kecil menengah di Kota Magelang mengalami penurunan omset hingga -8,22%. Kunjungan wisatawan juga mengalami penurunan sebesar -96,22% dari tahun sebelumnya.
7. Perlunya penguatan tata kelola pemerintahan dalam mewujudkan reformasi birokrasi Kota Magelang. Komponen area perubahan yang perlu ditingkatkan adalah pada area penguatan pengawasan yaitu terkait kebijakan penanganan gratifikasi, pelayanan pengaduan masyarakat, implementasi *whistle blowing system* dan penanganan benturan kepentingan. Nilai APIP Kota Magelang di tahun 2020 belum mengalami peningkatan dari tahun sebelumnya masih pada level 3. Implementasi SPIP belum optimal karena keterbatasan jumlah auditor sehingga evaluasi kinerja perangkat daerah baru mencakup 23 OPD. Manajemen pengelolaan SDM Aparatur Kota Magelang belum menerapkan sistem merit secara maksimal. Pemanfaatan TIK dalam penyelenggaraan pemerintah dan pelayanan publik belum sepenuhnya terintegrasi. Hasil survey kepuasan masyarakat terhadap pelayanan perizinan investasi di Kota Magelang juga menurun dalam kurun waktu 2017 sampai dengan 2019.

2.3.2 Identifikasi Permasalahan Penyelenggaraan Urusan Pemerintah Daerah

Identifikasi permasalahan penyelenggaraan urusan pemerintah daerah didasarkan pada evaluasi kinerja program masing-masing urusan yang diselenggarakan oleh Pemerintah Kota Magelang. Permasalahan-permasalahan masing-masing urusan dijabarkan sebagai berikut:

1. Pendidikan

a. Belum semua guru memiliki kualifikasi pendidikan minimal S1/ D4;
b. Belum seluruh satuan pendidikan dan lembaga pendidikan di Kota Magelang terakreditasi;
c. Belum idealnya partisipasi anak mengenyam pendidikan pada jenjang pendidikannya;
d. Masih adanya anak putus sekolah dan tidak sekolah;
e. Masih ada ruang kelas dalam kondisi rusak ringan dan rusak berat.

2. Kesehatan

a. Masih tingginya kasus TB di masyarakat;
b. Pelayanan kesehatan lansia belum memenuhi target;
c. Belum terpenuhinya 100% pelayanan Penyakit yang Dapat Dicegah dengan Imunisasi (PD3I);
d. Belum terpenuhinya 100% pelayanan kesehatan Ibu (kunjungan ke 4 (K4) ibu hamil);
e. Cakupan vaksinasi covid 19 masih rendah;
f. Masih ada balita gizi buruk;
g. Belum adanya penerapan kebijakan kawasan tanpa rokok.

3. Pekerjaan Umum dan Penataan Ruang

a. Belum semua bangunan memiliki Izin Mendirikan Bangunan (IMB);
b. Belum semua jalan, jembatan dan drainase dalam kondisi baik;
c. Rendahnya rasio ketersediaan dokumen tata ruang (RTRW, RDTRK, dan RTBL);
d. Masih banyak ruas jalan yang belum sesuai dengan universal design, ruas trotoar digunakan untuk kegiatan lain seperti penanaman pohon dan lapak jualan Pedagang Kaki Lima (PKL);
e. Belum optimalnya partisipasi masyarakat dalam pengawasan pemanfaatan ruang.

4. Perumahan Rakyat dan Kawasan Permukiman

a. Belum tuntasnya penanganan kawasan kumuh;
b. Masih adanya backlog rumah;
c. Masih adanya rumah tangga yang belum terlayani jaringan perpipaan;
d. Masih adanya penduduk yang BABS;
e. Masih adanya rumah tangga yang tidak memiliki akses layak sanitasi;
f. Masih adanya RTLH.

5. Ketentraman, Ketertiban Umum dan Perlindungan Masyarakat

a. Belum adanya lembaga khusus penanganan bencana;
b. Belum tercapainya target dialog dan pembinaan tokoh agama serta lembaga sosial kelembagaan;
c. Cakupan Fasilitasi Pembinaan Tokoh Agama dan Lembaga Sosial Keagamaan;
d. Rendahnya fasilitasi kepada ORMAS;
e. Belum tercapainya target pemberdayaan masyarakat dalam pencegahan narkoba melalui P4GN;
f. Perlunya peningkatan pemahaman wawasan kebangsaan melalui sosialisasi;
g. Masih minimnya petugas linmas yang mendapatkan penguatan kapasitas;
h. Belum terpenuhinya standar sarana prasarana penanganan bencana.

6. Sosial

a. Masih perlu updating dan validasi Data Terpadu Kesejahteraan Sosial untuk mengurangi *inclusion error* dan *exclusion error;*
b. Belum tersedianya shelter untuk rehabilitasi sosial;
c. Belum tercapainya target penurunan PMKS;
d. Peningkatan PMKS akibat pandemi Covid 19;
e. Belum adanya kebijakan daerah untuk penanggulangan masalah sosial bagi warga kurang mampu diluar data DTKS;
f. Masih rendahnya pemenuhan hak dasar penyandang difabel yang miskin dan rentan.

7. Ketenagakerjaan

a. Persentase pencari kerja yang ditempatkan belum mencapai target;
b. Masih rendahnya tenaga kerja bersertifikasi BNSP;
c. Rendahnya persentase pencari kerja terlatih berbasis kompetensi dan kewirausahaan;
d. Rendahnya persentase kelompok wirausaha pemuda;
e. Masih rendahnya jumlah peserta pelatihan yang dapat diakomodir oleh Dinas Tenaga Kerja.

.

8. Pemberdayaan Perempuan dan Perlindungan Anak

a. Masih adanya kasus KDRT;
b. Terbatasnya penyelenggaraan peningkatan kapasitas perempuan.

9. Ketahanan Pangan

a. Ketersediaan energi dan protein rendah;
b. Produksi pangan tidak mampu memenuhi kebutuhan daerah;

c. Konsumsi pangan masyarakat belum beragam;
d. Masih ditemukan adanya pangan yang belum memenuhi ketentuan jaminan mutu dan keamanan pangan.

10. Pertanahan

a. Masih adanya aset tanah Pemerintah Kota Magelang yang belum bersertifikat.

11. Lingkungan Hidup

a. Rendahnya Kualitas Air;
b. Belum tercapainya target konservasi Sumber daya alam;
c. Rendahnya pengurangan sampah dari sumbernya;
d. Ruang terbuka hijau publik baru 16% dari luas kota.

12. Administrasi Kependudukan dan Pencatatan Sipil

a. Belum seluruh penduduk wajib KIA melakukan perekaman;
b. Belum seluruh penduduk wajib KTP elektronik melakukan perekaman.

13. Pemberdayaan Masyarakat dan Desa

a. Belum seluruh perangkat daerah mempunyai mitra dengan forum warga.

14. Pengendalian Penduduk dan Keluarga Berencana

b. Masih tingginya *unmet need* KB;
c. Masih tingginya putus pakai KB (*drop out*);
d. Masih tingginya kehamilan pada ibu yang berumur kurang dari 20 tahun.

15. Perhubungan

a. Tingkat keselamatan lalu lintas dan angkutan jalan baru mencapai 8%;
b. Kondisi sebagian kendaraan transportasi umum kurang layak;
c. Masih adanya Kendaraan Bermotor Wajib Uji (KBWU) yang tidak melakukan pengujian;
d. Rendahnya *load factor* angkutan umum;
e. Kurangnya sub terminal (terminal Tipe C).

16. Komunikasi dan Informatika

a. Belum terbentuknya integrasi antar sistem layanan;
b. Belum meratanya jaringan intra pemerintah;
c. Belum adanya aturan terkait kewajiban rekomendasi *Government Chief Information Officer* (GCIO).

17. Koperasi, Usaha Kecil dan Menengah

a. Belum optimalnya pengelolaan manajemen dan SDM Koperasi;
b. Masih rendahnya akses UMKM (Usaha Mikro, Kecil, dan Menengah) ke layanan keuangan;
c. Masih rendahnya pertumbuhan omset UMKM.

18. Penanaman Modal

a. Kurangnya informasi dan promosi mengenai potensi investasi yang ada di Kota Magelang;

b. Belum optimalnya implementasi pelayanan terpadu satu atap.

19. Kepemudaan dan Olahraga

a. Masih rendahnya prestasi atlet;
b. Masih adanya lapangan olahraga yang perlu direvitalisasi;
c. Kurangnya jumlah kelompok wirausaha pemuda.

20. Statistik

a. Masih perlunya integrasi sistem pengelolaan data sektoral;
b. Belum optimalnya pemanfaatan publikasi data dalam perencanaan pembangunan.

21. Persandian

a. Masih rendahnya kapasitas dan kuantitas SDM persandian;
b. Belum adanya sistem keamanan digital.

22. Kebudayaan

a. Menurunnya minat masyarakat untuk datang ke museum;
b. Rendahnya penyelenggaraan festival seni dan budaya serta gelar seni dan misi kesenian karena adanya Covid 19;
c. Terbatasnya sarana prasarana pengembangan kesenian;
d. Kurang optimalnya pelestarian budaya dan kesenian daerah;
e. Masih rendahnya persentase kelompok seni yang dibina.

23. Perpustakaan

a. Menurunnya minat masyarakat untuk datang ke perpustakaan;
b. Masih rendahnya promosi layanan perpustakaan;
c. Kurangnya pembinaan perpustakaan;
d. Pengembangan perpustakaan digital belum memenuhi kebutuhan pengunjung;
e. Masih terbatasnya koleksi judul buku dalam i-magelang.

24. Kearsipan

a. Masih rendahnya ketersediaan sarpras arsip;
b. Audit kearsipan belum dilakukan kepada seluruh OPD.

25. Kelautan dan perikanan

a. Produksi ikan belum mampu memenuhi kebutuhan masyarakat;
b. Rendahnya jumlah unit pembenihan ikan tersertifikasi.

26. Pariwisata

a. Lama kunjungan wisatawan belum mencapai target;
b. Penurunan jumlah kunjungan wisatawan.

27. Pertanian

a. Produksi pangan yang rendah jika dibandingkan dengan kebutuhan konsumsi;
b. Penurunan luas lahan pertanian;
c. Belum semua petani mempraktikkan GAP dan GHP;
d. Masih ditemukan daging dan produk hewan yang tidak Aman, Sehat, Utuh, dan Halal (ASUH).

28. Energi dan Sumber Daya Mineral

a. Masih terbatasnya pemanfaatan energi baru terbarukan;
b. Data terkait pemanfaatan energi baru terbarukan dan pemenuhan kebutuhan energi masyarakat belum tersedia.

29. Perdagangan

a. Masih ada sarana perdagangan yang belum memenuhi standar aksesibilitas;
b. Pembinaan belum mencakup semua pedagang pasar dan pedagang kaki lima.

30. Perindustrian

a. Masih rendahnya persentase IKM yang menerapkan sistem manajemen mutu;
b. Masih rendahnya persentase IKM formal yang memanfaatkan peralatan produksi teknologi tepat guna;
c. Menurunnya jumlah industri, produksi, dan pekerja kecil menengah;
d. Terbatasnya media pemasaran produk IKM.

31. Transmigrasi

a. Rendahnya minat masyarakat untuk transmigrasi.

32. Fungsi Lain

a. Rendahnya zona integritas yang terbentuk;
b. Capaian SPM belum mencapai 100%;
c. Rendahnya perkembangan kerjasama daerah;
d. Implementasi SPIP belum optimal;
e. Nilai indeks reformasi birokrasi rendah.

33. Keuangan

a. Pertumbuhan pendapatan asli daerah rendah;
b. Belum optimalnya pemanfaatan aset sebagai potensi PAD.

34. Perencanaan

a. Data sebagai dasar penyusunan rencana belum sepenuhnya valid dan aktual;
b. Target sasaran pembangunan belum seluruhnya tercapai;
c. Pengendalian dan evaluasi perencanaan belum optimal;
d. Rendahnya cakupan penguatan kapasitas perencanaan.

35. Kepegawaian, Pendidikan dan Pelatihan

a. Belum optimalnya penerapan sistem merit dalam manajemen kepegawaian;
b. Pemanfaatan teknologi informasi dalam layanan kepegawaian belum optimal.

36. Penelitian dan Pengembangan

a. Masih rendahnya cakupan pembinaan hilirisasi produk teknologi dan Inovasi;
b. Masih terbatasnya produk teknologi dan Inovasi yang dilindungi HKI.

37. Pengawasan

a. Belum optimalnya implementasi reformasi birokrasi dilihat dari komponen penguatan pengawasan (implementasi kebijakan penanganan gratifikasi, penanganan pengaduan masyarakat, implementasi *Whistle-Blowing System* (WBS), dan penanganan benturan kepentingan).

2.3.3 Permasalahan Pencapaian Tujuan Berkelanjutan

Belum semua indikator tujuan pembangunan berkelanjutan terintegrasikan dalam dokumen perencanaan sehingga belum memiliki target. Upaya pencapaiannya mengikuti target nasional dan RAD TPB Provinsi Jawa Tengah. Permasalahan yang dihadapi dalam upaya pencapaian indikator TPB yang ada dalam dokumen perencanaan di Kota Magelang adalah:

1. Tujuan 1. Mengakhiri Kemiskinan dalam Segala Bentuk di manapun (Tanpa Kemiskinan)
   - Peningkatan angka kemiskinan;
   - Belum terpenuhinya 100% peserta jaminan kesehatan melalui SJSN Bidang kesehatan;
   - Belum terpenuhinya 100% peserta jaminan sosial bidang ketenagakerjaan;
   - Belum seluruh penduduk cacat fisik dan mental yang menerima bantuan sosial;
   - Masih adanya rumah tangga kumuh dan rumah tangga yang tidak memiliki akses terhadap air minum layak dan berkelanjutan;
   - Belum terpenuhinya angka ideal partisipasi murni dan kasar pada jenjang SD dan SMP;
   - Belum optimalnya penguatan resiko bencana daerah.

2. Tujuan 2: Menghilangkan Kelaparan, Mencapai Ketahanan Pangan dan Gizi yang Baik, serta Meningkatkan Pertanian Berkelanjutan (Tanpa Kelaparan)
   - Masih adanya kasus *stunting;*
   - Masih belum tuntasnya pemberian ASI eksklusif;
   - Masih terjadinya anemia ibu hamil.

3. Tujuan 3: Menjamin Kehidupan yang Sehat dan Meningkatkan Kesejahteraan Seluruh Penduduk Semua Usia. (Kehidupan Sehat dan Sejahtera)
   - Masih terjadinya kasus kematian ibu melahirkan, bayi, neonatal, dan balita;
   - Masih ditemukannya kasus TB;
   - Masih terjadinya penyalahgunaan NAPZA;
   - Naiknya prevalensi obesitas dan hipertensi.

4. Tujuan 4: Menjamin Kualitas Pendidikan yang Inklusif dan Merata serta Meningkatkan Kesempatan Belajar Sepanjang Hayat untuk Semua
   - Belum idealnya partisipasi pendidikan pada jenjang PAUD, SD, dan SMP;
   - Lambatnya laju peningkatan angka rata-rata lama sekolah;
   - Belum optimalnya kualitas pendidik.

5. Tujuan 5: Mencapai Kesetaraan Gender dan Memberdayakan Kaum Perempuan
   - Masih terjadinya kasus kekerasan dalam rumah tangga, anak dan perempuan;
   - Masih terjadinya kasus pernikahan di bawah < 18 tahun;
   - Belum idealnya proporsi perempuan yang menduduki posisi manajerial.

6. Tujuan 6: Menjamin Ketersediaan serta Pengelolaan Air Bersih dan Sanitasi yang Berkelanjutan untuk Semua (Air Bersih dan Sanitasi Layak)
   - Belum terpenuhinya akses air minum dan sanitasi yang aman, layak dan berkelanjutan;
   - Belum tercapainya 100% ODF;
   - Masih rendahnya proporsi populasi yang memiliki fasilitas cuci tangan.

7. Tujuan 7: Menjamin Akses Energi yang Terjangkau, Andal, Berkelanjutan dan Modern untuk Semua
   - Permasalahan terkait belum tersedianya data.

8. Tujuan 8: Meningkatkan Pertumbuhan Ekonomi yang Inklusif dan Berkelanjutan, Kesempatan Kerja yang Produktif dan Menyeluruh, serta Pekerjaan yang Layak untuk Semua
   - Pertumbuhan ekonomi negatif;
   - Penurunan wisatawan domestik dan mancanegara;
   - Meningkatnya angka pengangguran.

9. Tujuan 9: Membangun Infrastruktur yang Tangguh, Meningkatkan Industri Inklusif dan Berkelanjutan, serta Mendorong Inovasi
   - Belum meratanya akses penduduk terhadap telepon dan internet.

10. Tujuan 10: Mengurangi Kesenjangan Intra- dan Antarnegara
    - Peningkatan angka kemiskinan;
    - Belum semua tenaga kerja menjadi peserta program jaminan sosial bidang ketenagakerjaan.

11. Tujuan 11: Menjadikan Kota dan Pemukiman Inklusif, Aman, Tangguh dan Berkelanjutan (Kota dan Permukiman yang Berkelanjutan)
    - Masih adanya rumah tidak layak huni;
    - Rendahnya penggunaan transportasi umum;
    - Masih belum tercapainya target penanganan sampah perkotaan;
    - Belumm dilaksanakannya PPP sebagai alternatif pembiayaan infrastruktur;
    - Belum optimalnya sistem mitigasi dan pelibatan masyarakat dalam pencegahan bencana.

12. Tujuan 12: Menjamin Pola Produksi dan Konsumsi yang Berkelanjutan (Konsumsi dan Produksi yang Bertanggungjawab)
    - Menurunnya volume daur ulang timbulan sampah;

13. Tujuan 13: Mengambil Tindakan Cepat untuk Mengatasi Perubahan Iklim dan Dampaknya (Penanganan Perubahan Iklim)
    - Belum lengkapnya dokumen strategi pengurangan risiko bencana daerah.

14. Tujuan 14: Melestarikan dan Memanfaatkan secara Berkelanjutan Sumber Daya Kelautan dan Samudra untuk Pembangunan Berkelanjutan (Ekosistem Laut)
    - Tidak sesuai karakteristik daerah.

15. Tujuan 15: Melindungi, Merestorasi dan Meningkatkan Pemanfaatan Berkelanjutan Ekosistem Daratan, Mengelola Hutan secara Lestari, Menghentikan Penggurunan, Memulihkan Degradasi Lahan, serta Menghentikan Kehilangan Keanekaragaman Hayati (Ekosistem Daratan)
    - Tidak sesuai karakteristik daerah.

16. Tujuan 16: Menguatkan Masyarakat yang Inklusif dan Damai untuk Pembangunan Berkelanjutan, Menyediakan Akses Keadilan untuk Semua, dan Membangunan Kelembagaan yang Efektif, Akuntabel, dan Inklusif di Semua Tingkatan
    - Masih terjadinya kekerasan terhadap anak dan perempuan;
    - Belum optimalnya tata Kelola pemerintahan dengan nilai IRB 66,33 yang relatif rendah dibanding Provinsi Jawa Tengah.

17. Tujuan 17: Menguatkan Sarana Pelaksanaan dan Merevitalisasi Kemitraan Global untuk Pembangunan Berkelanjutan
    - Permasalahan terkait belum tersedianya data.

Rumusan permasalahan hasil evaluasi capaian kinerja urusan penyelenggaran pemerintah daerah dan upaya pencapaian TPB di atas kemudian dirumuskan menjadi beberapa isu strategis sebagaimana tersaji dalam tabel berikut:

Tabel 2.185
Permasalahan Pembangunan Daerah Kota Magelang

NO	ISU STRATEGIS	PERMASALAHAN
1	Kemiskinan	Masih tingginya kasus TB di masyarakat
		Pelayanan kesehatan lansia belum memenuhi target
		Belum terpenuhinya 100% pelayanan Penyakit yang Dapat Dicegah dengan Imunisasi (PD3I)
		Belum terpenuhinya 100% pelayanan kesehatan Ibu (kunjungan ke 4 (K4) ibu hamil)
		Cakupan vaksinasi covid 19 masih rendah
		Masih ada balita gizi buruk
		Belum adanya penerapan kebijakan kawasan tanpa rokok
		Masih perlu updating dan validasi Data Terpadu Kesejahteraan Sosial untuk mengurangi inclusion error dan exclusion error
		Belum tersedianya shelter untuk rehabilitasi sosial
		Belum tercapainya target penurunan PMKS
		Peningkatan PMKS akibat pandemi Covid 19
		Belum adanya kebijakan daerah untuk penanggulangan masalah sosial bagi warga kurang mampu diluar data DTKS.
		Masih rendahnya pemenuhan hak dasar penyandang difabel yang miskin dan rentan
		Masih perlu updating dan validasi Data Terpadu Kesejahteraan Sosial untuk mengurangi inclusion error dan exclusion error
		Belum tersedianya shelter untuk rehabilitasi sosial
		Belum tercapainya target penurunan PMKS
		Peningkatan PMKS akibat pandemi Covid 19
		Belum adanya kebijakan daerah untuk penanggulangan masalah sosial bagi warga kurang mampu diluar data DTKS.

NO	ISU STRATEGIS	PERMASALAHAN
		Masih rendahnya pemenuhan hak dasar penyandang difabel yang miskin dan rentan
		Rendahnya minat masyarakat untuk transmigrasi
		Peningkatan angka kemiskinan;
		Belum seluruh penduduk cacat fisik dan mental yang menerima bantuan sosial;
		Meningkatnya angka pengangguran;
		Peningkatan angka kemiskinan;
2	Kualitas Sumber Daya Manusia	Belum semua guru memiliki kualifikasi pendidikan minimal S1/ D4.
		Belum seluruh satuan pendidikan dan lembaga pendidikan di Kota Magelang terakreditasi.
		Belum idealnya partisipasi anak mengenyam pendidikan pada jenjang pendidikannya.
		Masih adanya anak putus sekolah dan tidak sekolah.
		Masih ada ruang kelas dalam kondisi rusak ringan dan rusak berat.
		Masih tingginya kasus TB di masyarakat
		Pelayanan kesehatan lansia belum memenuhi target
		Belum terpenuhinya 100% pelayanan Penyakit yang Dapat Dicegah dengan Imunisasi (PD3I)
		Belum terpenuhinya 100% pelayanan kesehatan Ibu (kunjungan ke 4 (K4) ibu hamil)
		Cakupan vaksinasi covid 19 masih rendah
		Masih ada balita gizi buruk
		Belum adanya penerapan kebijakan kawasan tanpa rokok
		Persentase pencari kerja yang ditempatkan belum mencapai target
		Masih rendahnya tenaga kerja bersertifikasi BNSP
		Rendahnya persentase pencari kerja terlatih berbasis kompetensi dan kewirausahaan
		Rendahnya persentase kelompok wirausaha pemuda
		Masih rendahnya jumlah peserta pelatihan yang dapat diakomodir oleh Dinas Tenaga Kerja.
		Masih adanya kasus KDRT
		Terbatasnya penyelenggaraan peningkatan kapasitas perempuan
		Masih adanya kasus KDRT
		Terbatasnya penyelenggaraan peningkatan kapasitas perempuan

NO	ISU STRATEGIS	PERMASALAHAN
		Belum seluruh penduduk wajib KIA melakukan perekaman
		Belum seluruh penduduk wajib KTP elektronik melakukan perekaman
		Masih tingginya unmet need KB
		Masih tingginya putus pakai KB (drop out)
		Masih tingginya kehamilan pada ibu yang berumur kurang dari 20 tahun
		Masih rendahnya prestasi atlet
		Masih adanya lapangan olahraga yang perlu direvitalisasi
		Masih rendahnya kapasitas dan kuantitas SDM persandian
		Menurunnya minat masyarakat untuk datang ke museum
		Menurunnya minat masyarakat untuk datang ke perpustakaan
		Masih rendahnya promosi layanan perpustakaan
		Kurangnya pembinaan perpustakaan
		Pengembangan perpustakaan digital belum memenuhi kebutuhan pengunjung
		Masih terbatasnya koleksi judul buku dalam i-magelang
		Belum terpenuhinya 100% peserta jaminan kesehatan melalui SJSN Bidang kesehatan;
		Belum terpenuhinya 100% peserta jaminan sosial bidang ketenagakerjaan;
		Belum seluruh penduduk cacat fisik dan mental yang menerima bantuan sosial;
		Belum terpenuhinya angka ideal partisipasi murni dan kasar pada jenjang SD dan SMP;
		Masih adanya kasus stunting;
		Masih belum tuntasnya pemberian ASI eksklusif;
		Masih terjadinya anemia ibu hamil;
		Masih terjadinya kasus kematian ibu melahirkan, bayi, neonatal, dan balita;
		Masih ditemukannya kasus TB;
		Masih terjadinya penyalahgunaan NAPZA;
		Naiknya prevalensi obesitas dan hipertensi;
		Belum idealnya partisipasi pendidikan pada jenjang PAUD, SD, dan SMP;
		Lambatnya laju peningkatan angka rata-rata lama sekolah;
		Belum optimalnya kualitas pendidik.
		Masih terjadinya kasus kekerasan dalam rumah tangga, anak dan perempuan;
		Masih terjadinya kasus pernikahan di bawah < 18 tahun;
		Belum idealnya proporsi perempuan yang menduduki posisi manajerial.

NO	ISU STRATEGIS	PERMASALAHAN
		Masih rendahnya proporsi populasi yang memiliki fasilitas cuci tangan.
		Meningkatnya angka pengangguran;
		Belum semua tenaga kerja menjadi peserta program jaminan sosial bidang ketenagakerjaan.
		Masih terjadinya kekerasan terhadap anak dan perempuan;
3	Sarana prasarana perkotaan yang berkelanjutan	Belum semua bangunan memiliki Izin Mendirikan Bangunan (IMB);
		Belum semua jalan, jembatan dan drainase dalam kondisi baik;
		Rendahnya rasio ketersediaan dokumen tata ruang (RTRW, RDTRK, dan RTBL);
		Masih banyak ruas jalan yang belum sesuai dengan universal design, ruas trotoar digunakan untuk kegiatan lain seperti penanaman pohon dan lapak jualan Pedagang Kaki Lima (PKL);
		Belum optimalnya partisipasi masyarakat dalam pengawasan pemanfaatan ruang;
		Belum tuntasnya penanganan kawasan kumuh.
		Masih adanya backlog rumah.
		Masih adanya rumah tangga yang belum terlayani jaringan perpipaan.
		Masih adanya penduduk yang BABS.
		Masih adanya rumah tangga yang tidak memiliki akses layak sanitasi.
		Masih adanya RTLH.
		Masih adanya aset tanah Pemerintah Kota Magelang yang belum bersertifikat
		Tingkat keselamatan lalu lintas dan angkutan jalan baru mencapai 8%
		Kondisi sebagian kendaraan transportasi umum kurang layak
		Masih adanya Kendaraan Bermotor Wajib Uji (KBWU) yang tidak melakukan pengujian
		Rendahnya load factor angkutan umum
		Kurangnya sub terminal (terminal Tipe C)
		Masih ada sarana perdagangan yang belum memenuhi standar aksesibilitas
		Masih adanya rumah tangga kumuh dan rumah tangga yang tidak memiliki akses terhadap air minum layak dan berkelanjutan;
		Belum terpenuhinya akses air minum dan sanitasi yang aman, layak dan berkelanjutan;
		Belum tercapainya 100% ODF;
		Permasalahan terkait belum tersedianya data (Tujuan 7: Menjamin Akses Energi yang Terjangkau, Andal, Berkelanjutan dan Modern untuk Semua)

NO	ISU STRATEGIS	PERMASALAHAN
		Belum meratanya akses penduduk terhadap telepon dan internet
		Belum meratanya akses penduduk terhadap telepon dan internet
		Masih adanya rumah tidak layak huni;
		Rendahnya penggunaan transportasi umum;
		Belumm dilaksanakannya PPP sebagai alternatif pembiayaan infrastruktur;
4	Kualitas lingkungan hidup	Masih adanya penduduk yang BABS.
		Masih adanya rumah tangga yang tidak memiliki akses layak sanitasi.
		Masih adanya RTLH.
		Rendahnya Kualitas Air
		Belum tercapainya target konservasi Sumber daya alam
		Rendahnya pengurangan sampah dari sumbernya
		Ruang terbuka hijau publik baru 16% dari luas kota.
		Masih terbatasnya pemanfaatan energi baru terbarukan
		Data terkait pemanfaatan energi baru terbarukan dan pemenuhan kebutuhan energi masyarakat belum tersedia
		Belum tercapainya 100% ODF;
		Masih belum tercapainya target penanganan sampah perkotaan;
		Menurunnya volume daur ulang timbulan sampah;
5	Ketahanan Daerah (Ketahanan terhadap Pangan dan bencana)	Belum adanya lembaga khusus penanganan bencana
		Belum terpenuhinya standar sarana prasarana penanganan bencana
		Ketersediaan energi dan protein rendah
		Produksi pangan tidak mampu memenuhi kebutuhan daerah
		Konsumsi pangan masyarakat belum beragam.
		Masih ditemukan adanya pangan yang belum memenuhi ketentuan jaminan mutu dan keamanan pangan
		Produksi ikan belum mampu memenuhi kebutuhan masyarakat
		Rendahnya jumlah unit pembenihan ikan tersertifikasi
		Produksi pangan yang rendah jika dibandingkan dengan kebutuhan konsumsi
		Penurunan luas lahan pertanian

NO	ISU STRATEGIS	PERMASALAHAN
		Belum semua petani mempraktikkan GAP dan GHP
		Masih ditemukan daging dan produk hewan yang tidak Aman, Sehat, Utuh, dan Halal (ASUH)
		Produksi pangan yang rendah jika dibandingkan dengan kebutuhan konsumsi
		Belum optimalnya sistem mitigasi dan pelibatan masyarakat dalam pencegahan bencana.
		Belum lengkapnya dokumen strategi pengurangan risiko bencana daerah
6	Daya saing ekonomi	Belum tercapainya target dialog dan pembinaan tokoh agama serta lembaga sosial kelembagaan
		Cakupan Fasilitasi Pembinaan Tokoh Agama dan Lembaga Sosial Keagamaan
		Rendahnya fasilitasi peran kepada ORMAS
		Belum tercapainya target pemberdayaan masyarakat dalam pencegahan narkoba melalui P4GN
		Perlunya peningkatan pemahaman wawasan kebangsaan melalui sosialisasi
		Masih minimnya petugas linmas yang mendapatkan penguatan kapasitas
		Persentase pencari kerja yang ditempatkan belum mencapai target
		Masih rendahnya tenaga kerja bersertifikasi BNSP
		Rendahnya persentase pencari kerja terlatih berbasis kompetensi dan kewirausahaan
		Rendahnya persentase kelompok wirausaha pemuda
		Masih rendahnya jumlah peserta pelatihan yang dapat diakomodir oleh Dinas Tenaga Kerja.
		Belum optimalnya pengelolaan manajemen dan SDM Koperasi
		Masih rendahnya akses UMKM (Usaha Mikro, Kecil, dan Menengah) ke layanan keuangan
		Masih rendahnya pertumbuhan omset UMKM
		Kurangnya informasi dan promosi mengenai potensi investasi yang ada di Kota Magelang
		Belum optimalnya implementasi pelayanan terpadu satu atap
		Kurangnya jumlah kelompok wirausaha pemuda
		Rendahnya penyelenggaraan festival seni dan budaya serta gelar seni dan misi kesenian karena adanya Covid 19
		Terbatasnya sarana prasarana pengembangan kesenian
		Kurang optimalnya pelestarian budaya dan kesenian daerah
		Masih rendahnya persentase kelompok seni yang dibina

NO	ISU STRATEGIS	PERMASALAHAN
		Produksi ikan belum mampu memenuhi kebutuhan masyarakat
		Rendahnya jumlah unit pembenihan ikan tersertifikasi
		Lama kunjungan wisatawan belum mencapai target
		Penurunan jumlah kunjungan wisatawan
		Penurunan luas lahan pertanian
		Belum semua petani mempraktikkan GAP dan GHP
		Produksi pangan yang rendah jika dibandingkan dengan kebutuhan konsumsi
		Masih ada sarana perdagangan yang belum memenuhi standar aksesibilitas
		Pembinaan belum mencakup semua pedagang pasar dan pedagang kaki lima
		Masih rendahnya persentase IKM yang menerapkan sistem manajemen mutu
		Masih rendahnya persentase IKM formal yang memanfaatkan peralatan produksi teknologi tepat guna
		Menurunnya jumlah industri, produksi, dan pekerja kecil menengah
		Terbatasnya media pemasaran produk IKM
		Masih rendahnya persentase IKM yang menerapkan sistem manajemen mutu
		Pertumbuhan pendapatan asli daerah rendah
		Belum optimalnya pemanfaatan aset sebagai potensi PAD
		Masih rendahnya cakupan pembinaan hilirisasi produk teknologi dan Inovasi
		Masih terbatasnya produk teknologi dan Inovasi yang dilindungi HKI
		Belum terpenuhinya 100% peserta jaminan sosial bidang ketenagakerjaan;
		Masih terjadinya penyalahgunaan NAPZA;
		Pertumbuhan ekonomi negatif;
		Penurunan wisatawan domestik dan mancanegara
		Meningkatnya angka pengangguran;
7	Reformasi Birokrasi	Belum seluruh penduduk wajib KIA melakukan perekaman
		Belum seluruh penduduk wajib KTP elektronik melakukan perekaman
		Belum seluruh perangkat daerah mempunyai mitra dengan forum warga
		Belum terbentuknya integrasi antar sistem layanan
		Belum meratanya jaringan intra pemerintah
		Belum adanya aturan terkait kewajiban rekomendasi Government Chief Information Officer (GCIO)
		Belum optimalnya implementasi pelayanan terpadu satu atap

NO	ISU STRATEGIS	PERMASALAHAN
		Masih perlunya integrasi sistem pengelolaan data sektoral
		Belum optimalnya pemanfaatan publikasi data dalam perencanaan pembangunan
		Masih rendahnya kapasitas dan kuantitas SDM persandian
		Belum adanya sistem keamanan digital
		Masih terbatasnya koleksi judul buku dalam i-magelang
		Masih rendahnya ketersediaan sarpras arsip
		Audit kearsipan belum dilakukan kepada seluruh OPD
		Rendahnya zona integritas yang terbentuk
		Capaian SPM belum mencapai 100%
		Rendahnya perkembangan kerjasama daerah
		Implementasi SPIP belum optimal
		Nilai indeks reformasi birokrasi rendah
		Data sebagai dasar penyusunan rencana belum sepenuhnya valid dan aktual
		Target sasaran pembangunan belum seluruhnya tercapai
		Pengendalian dan evaluasi perencanaan belum optimal
		Rendahnya cakupan penguatan kapasitas perencanaan
		Belum optimalnya penerapan sistem merit dalam manajemen kepegawaian
		Pemanfaatan teknologi informasi dalam layanan kepegawaian belum optimal
		Belum optimalnya implementasi reformasi birokrasi dilihat dari komponen penguatan pengawasan (implementasi kebijakan penanganan gratifikasi, penanganan pengaduan masyarakat, implementasi Whistle-Blowing System (WBS), dan penanganan benturan kepentingan)
		Belum optimalnya tata Kelola pemerintahan dengan nilai IRB 66,33 yang relatif rendah dibanding Provinsi Jawa Tengah
		Permasalahan terkait belum tersedianya data (Tujuan 17: Menguatkan Sarana Pelaksanaan dan Merevitalisasi Kemitraan Global untuk Pembangunan Berkelanjutan)

Sumber: Hasil analisis tim penyusun RKPD Kota Magelang, 2021

2.4 ISU KHUSUS PEMULIHAN DAMPAK PANDEMI COVID-19

Kasus pandemi Covid-19 di Kota Magelang sampai dengan tahun 2021 masih terjadi. Data sampai dengan tanggal 12 Maret 2021 menunjukkan kasus sebagai berikut:

Tabel 2.186
Rekapitulasi Kasus Covid 19 Kota Magelang Hingga Maret 2021

	Kontak Erat	Suspek	Probable	Konfirmasi
Baru	0	4	0	0
Lama	2.629	981	29	2.006
TOTAL	**2.629**	**985**	**29**	**2.006**
Sehat/Sembuh	2.544	931		1.873
Selesai Isolasi			0	
Dipantau	85			
Dirawat	0	7	0	9
Isolasi Mandiri		14	0	33
Meninggal		32	29	91

Sumber: covid19.magelangkota.go.id

Selain berdampak pada sektor kesehatan, pandemi ini juga berdampak pada sektor pendidikan dan ekonomi. Dampak adanya pandemi covid-19 selama ini antara lain:

a. Kegiatan Belajar Mengajar (KBM) yang dilakukan melalui daring. Di Kota Magelang, hal ini dilakukan sesuai dengan Surat Edaran Gubernur Jawa Tengah Nomor 420/0005956 tanggal 15 Maret 2020 yang menyatakan bahwa kegiatan belajar mengajar tidak delakukan secara tatap muka di kelas yang dimulai pada tanggal 16 Maret 2020. Pembelajaran secara daring ini terus diperpanjang hingga saat ini.

b. Pembatasan kegiatan masyarakat yang berpotensi menimbulkan kerumunan.
Pembatasan kegiatan masyarakat dimulai ketika awal kejadian pandemi yang ditandai dengan diterbitkannnya Peraturan Menteri Kesehatan Nomor 9 Tahun 2020 tentang Pedoman Pembatasan Sosial Berskala Besar dalam Rangka Percepatan Penanganan Corona Virus Disease 2019 (Covid-19. Ini dilakukan dalam rangka mengurangi penyebaran virus covid-19. Kondisi ini juga berdampak pada penutupan pasar dan pusat kuliner di Kota Magelang selama beberapa waktu. Surat Edaran terkait hal tersebut antara lain:
   - Surat Edaran (SE) Dinas Perindustrian dan Perdagangan (Disperindag) Kota Magelang Nomor 511.2/553/250 Tanggal 30 Maret 2020 yang mengharuskan penutupan sementara Pasar Sidomukti I, Pasar Sidomukti II, Pasar Burung, Pasar Merpati dan Pasar Ikan (Sasana Mina)
   - Surat Edaran (SE) Dinas Perindustrian dan Perdagangan (Disperindag) Kota Magelang Nomor 511.3/556/260 Tanggal 30 Maret 2020 yang mengharuskan semua Pedagang Kali Lima (PKL) yang berjualan di berbagai pusat kuliner di Kota Magelang untuk tutup pada tanggal 1-4 April 2020

   Pembatasan kegiatan masyarakat ini juga masih dilakukan hingga tahun 2021.

Dalam rangka mengurangi dampak pandemi tersebut, Pemerintah Kota Magelang menyiapkan anggaran sekitar 145 miliar rupiah. Anggaran tersebut terbagi menjadi 40,41% untuk penanganan kesehatan, 26,36% untuk jaring pengaman ekonomi, dan 33,23% untuk jaring pengaman sosial. Bantuan yang diberikan kepada masyarakat miskin yang terdampak covid-19 yang ditangani Dinas Sosial adalah sebagai berikut:

Tabel 2.187
Rekapitulasi Bantuan kepada Masyarakat Miskin terdampak Covid-19 di Kota Magelang Tahun 2020

NO	MASYARAKAT TERDAMPAK	JUMLAH PENERIMA BANTUAN	JENIS BANTUAN	TOTAL BANTUAN (Rp)	SUMBER DANA
1	Masyarakat Miskin dalam DTKS	3.429	PKH	2.412.825.000	APBN
2	Masyarakat Miskin Usulan Pemda dan DTKS	7.891	Bantuan Sosial Tunai	2.367.300.000	APBN

3	Masyarakat Miskin dalam DTKS	7.952	Bantuan Pangan Non Tunai	1.590.400.000	APBN
4	Masyarakat Miskin terdampak COVID di Kota Magelang	1.965	Bantuan Sosial Tunai	3.537.000.000	APBD

Sumber: Dinas Sosial, 2021

Selain bantuan kepada masyarakat miskin terdampak, stimulasi juga diberikan kepada para pelaku ekonomi terdampak. Beberapa kelompok pelaku usaha yang menerima bantuan pada tahun 2020 dapat dilihat pada tabel berikut.

Tabel 2.188
Jumlah Pelaku Usaha Terdampak Covid-19 yang Menerima Bantuan

NO	PELAKU USAHA TERDAMPAK	JUMLAH PENERIMA BANTUAN
1	PKL	350
2	UMKM	35
3	KOPERASI	10
4	Awak Angkutan Umum	240

Sumber: Dinas Perindustrian dan Perdagangan dan Dinas Perhubungan Kota MAgelang, 2021

Selain bantuan berupa Jaring Pengaman Sosial dan Ekonomi (JPS/JPE), para pelaku ekonomi terdampak covid-19 juga diberikan pelatihan keterampilan. Salah satu pelatihan yang dilaksanakan adalah pelatihan kewirausahaan dari Kementerian Koperasi dan UKM bagi para pelaku UMKM yang dilaksanakan pada 6-8 Agustus 2020. Pelatihan ini diikuti oleh 380 pelaku UMKM, dimana 140 diantaranya merupakan pelaku UMKM Kota Magelang.

Selain bantuan dari Pemerintah Kota dan Pemerintah Pusat (Kementerian Sosial), lembaga sosial seperti BAZNAS dan Forum Tanggung Jawab Lingkungan Sosial Perusahaan (TJSLP) Kota Magelang juga berkontribusi dalam pemberian bantuan kepada warga terdampak covid-19. Sebagai contoh adalah BAZNAS yang memberikan bantuan kepada 391 Ustadz/Ustadzah, 80 alim ulama, 61 siswa SD, dan 26 siswa SMP.

Pada bulan Agustus 2020, Pemerintah Kota Magelang menerbitkan Peraturan Walikota Magelang Nomor 30 Tahun 2020 tentang Pedoman Adaptasi Kebiasaan Baru Produktif dan Aman *Corona Virus Disease 2019* bagi Masyarakat Kota Magelang. Hal ini dilakukan dalam rangka mendorong penerapan perilaku hidup bersih sehat di masyarakat dan juga pemulihan berbagai aspek kehidupan sosial dan ekonomi warga masyarakat akibat pandemi covid-19.

Di awal tahun 2021, pemerintah mulai melaksanakan vaksinasi ke beberapa kelompok. Kondisi ini ditandai dengan diterbitkannya Peraturan Menteri Kesehatan Nomor 10 Tahun 2021 tentang Pelaksanaan Vaksinasi dalam Rangka Penanggulangan Pandemi Corona Virus Disease 2019 (Covid-19). Vaksinasi yang dilakukan oleh Pemerintah Kota Magelang memiliki capaian partisipasi yang cukup baik. Berdasarkan data terakhir per 28 Januari 2021, Kota Magelang berhasil meraih angka capaian vaksinasi Covid-19 tahap I sebanyak 89,63%.

Dari gambaran di atas masih terdapat isu yang harus dipertimbangkan terkait pemulihan dampak Covid 19 di Kota Magelang adalah perlunya:

- Perluasan perlindungan sosial dan peningkatan efektifitas program penanganan fakir miskin
- Penguatan potensi ekonomi lokal untuk percepatan pemulihan ekonomi
- Penguatan edukasi dan promosi kesehatan masyarakat
- Penyediaan sarana prasarana layanan kesehatan dan pemenuhan sarana hygiene di fasilitas publik
- Peningkatan ketahanan pangan dan bencana daerah

2.5 ISU STRATEGIS

Isu strategis pembangunan Kota Magelang dirumuskan dari elaborasi isu strategis Rancangan Teknokratis RPJMD Tahun 2021-2026, isu strategis nasional dan global, hasil analisis kondisi gambaran umum daerah dan evaluasi kinerja penyelenggaraan program pembangunan daerah, serta kajian dampak pemulihan Covid-19 adalah sebagai berikut:

1. Kemiskinan

   Tren penurunan kemiskinan pada periode waktu tahun 2016-2019 di Kota Magelang tidak terjadi di tahun 2020. Angka kemiskinan naik sebesar 0,12% dari 7,46% pada tahun 2019 menjadi 7,58% pada tahun 2020, sebagai dampak pandemi Covid-19. Maka perlu akselerasi upaya untuk mencapai nol persen kemiskinan pada tahun 2030 pada berbagai sektor. Mengingat keterbatasan kapasitas pemerintah daerah maka upaya ini harus dilakukan dengan strategi kolaborasi dengan para pihak. Fokus penanganan kemiskinan diarahkan pada pemulihan ekonomi dengan pemberdayaan masyarakat terdampak pandemi disertai perluasan perlindungan sosial.

2. Kualitas SDM

   Upaya peningkatan kualitas sumber daya manusia masih menjadi salah satu isu strategis di Kota Magelang, melihat pertumbuhan IPM yang tidak signifikan pada beberapa tahun terakhir. Pada kurun waktu 5 tahun, Rata-rata Lama Sekolah stagnan pada angka 10, yang berarti masih banyak penduduk yang tidak melanjutkan ataupun tidak mampu menyelesaikan jenjang pendidikan menengah. Maka salah satu fokus prioritas peningkatan kualitas SDM pada tahun mendatang diarahkan pada upaya peningkatan akses masyarakat, terutama masyarakat miskin, terhadap pendidikan menengah.

   Selain itu upaya akselerasi juga harus dilakukan untuk meningkatkan usia harapan hidup, di tengah situasi pemulihan akibat dampak pandemi. Pada bidang kesehatan, pelayanan kesehatan ibu hamil dan anak menjadi salah satu fokus prioritas untuk menurunkan kematian ibu melahirkan dan pencegahan dan penanganan balita gizi buruk dan stunting. Selain itu peningkatan kualitas kesehatan masyarakat juga diarahkan untuk pencegahan dan penanganan penyakit menular dan tidak menular melalui optimalisasi peran masyarakat dengan pendekatan keluarga.

3. Sarana prasarana perkotaan berkelanjutan

   Permukiman kumuh menjadi isu utama terkait pengelolaan sarana prasarana perkotaan berkelanjutan di Kota Magelang. Pada akhir tahun 2020 tercatat masih tersisa 39 hektar kawasan kumuh di 10 kelurahan. Kendala keterbatasan lahan pada upaya pengentasan kawasan kumuh menuntut upaya-upaya inovatif pemerintah dan masyarakat agar target 0% kawasan kumuh dapat tercapai paling lambat pada akhir tahun 2026.

   Sebagai kota yang memiliki visi menjadi kota maju maka penyediaan sistem transportasi (publik) dan jalan yang berkelanjutan dan inklusif menjadi salah satu syarat. Peningkatan kualitas sarana transportasi umum harus dilakukan bersamaan dengan perbaikan kerangka regulasi dan manajemen untuk sistem transportasi publik yang aman dan nyaman bagi semua. Tidak hanya terkait aksesibilitas dalam kota, namun hal ini juga terkait dengan upaya penyediaan transportasi secara integrasi yang menghubungkan Kota Magelang dengan darah sekitar.

4. Kualitas lingkungan hidup dan ketahanan bencana

   Indeks kualitas air di Kota Magelang menunjukkan kondisi paling buruk pada tahun 2020 dengan penurunan hingga angka 16, . Selain itu kualitas udara dan indeks tutupan vegetasi juga menunjukkan penurunan meskipun tidak sebesar penurunan kualitas air. Maka peningkatan kualitas lingkungan hidup di tahun 2022 harus diarahkan pada upaya pencegahan pencemaran air dan udara serta peningkatan luasan ruang terbuka hijau publik. Terkait pencemaran air diperlukan kerjasama dengan daerah yang berbatasan mengingat sungai di Kota Magelang bukan hulu aliran sungai tersebut.

   Pada tahun 2020, kapasitas TPA Banyuurip sudah melampaui maksimal sehingga pengelolaan persampahan pada tahun mendatang harus diarahkan pada upaya pencapaian *zero waste* melalui pengurangan sampah dari sumber.

Selain itu implementasi 3R (*reuse, reduce, recycle*) harus dioptimalkan melalui peningkatan peran bank sampah (untuk pengolahan sampah anorganik) dan kampung organik (untuk pengolahan sampah organik).

Isu ketahanan daerah terhadap bencana menjadi salah satu fokus yang muncul sebagai respon terhadap kejadian pandemi covid 19 dan risiko kejadian bencana lainnya. Upaya peningkatan ketahanan bencana diarahkan pada pencegahan dan penanganan bencana berbasis masyarakat didukung perbaikan tata kelola kebencanaan di tingkat kota.

5. Ketahanan pangan

Ketahanan pangan menjadi salah satu isu yang mencuat saat terjadi pandemi Covid 19, yaitu terkait kondisi ketersediaan pangan dan distribusinya sekarang dan di masa depan. Dari sisi produksi, hasil pertanian Kota Magelang belum mencukupi kebutuhan pangan masyarakat lokal sehingga bergantung pada produksi pertanian daerah lain. Maka perlu mengantisipasi kemungkinan terburuk terjadinya gangguan distribusi pangan akibat kejadian bencana atau lainnya, melalui pengembangan pertanian perkotaan dan pemantapan jaringan distribusi pangan. Selain itu pemerintah harus menyediakan cadangan pangan untuk penanganan bencana, kerawanan pangan, kondisi darurat serta menjaga stabilitas harga pangan di daerah. Meskipun pemerintah daerah memiliki kewenangan dalam memanfaatkan Cadangan Beras Pemerintah (CBP) yang ada di Bulog, untuk penanganan tanggap darurat, namun dalam proses pengeluarannya diperlukan persetujuan pemerintah pusat yang disertai dengan penetapan status tanggap darurat. Cadangan Pangan Pemerintah Daerah (CPPD) dapat menjadi bantuan pangan tanggap darurat pertama sebelum turunnya bantuan beras dari CBP.

6. Daya Saing Ekonomi

Pertumbuhan ekonomi Kota Magelang tahun 2020 mengalami kontraksi hingga mencapai -2,45% akibat pandemi covid 19. Sebagai kota yang sangat bergantung pada sektor jasa maka pembatasan aktivitas masyarakat sangat berpengaruh terhadap perekonomian daerah. Industri kecil menengah formal terbukti mengalami penurunan kapasitas produksi dan omset, sektor pariwisata menunjukkan penurunan kunjungan wisatawan hingga 76%. Untuk itu perlu upaya akselerasi peningkatan pertumbuhan ekonomi melalui peningkatan kualitas IKM, peningkatan daya tarik wisata didukung kemudahan investasi.

Peningkatan kualitas produk IKM harus dilakukan secara menyeluruh mulai dari proses produksi hingga pemasaran, termasuk peningkatan akses IKM terhadap layanan akses permodalan. Produk IKM yang berkualitas juga akan menjadi salah satu komponen pendukung pengembangan pariwisata. Peningkatan daya tarik wisata tidak hanya dilakukan dengan peningkatan kualitas daya tarik obyek wisata yang ada namun juga melalui diversifikasi produk wisata. Hal ini juga menjadi salah satu strategi untuk menangkap limpahan wisatawan dari Kawasan Strategis Pariwisata Nasional Borobudur.

7. Reformasi birokrasi

Perbaikan kualitas tata kelola pemerintahan melalui reformasi birokrasi masih menjadi salah satu isu pembangunan di Kota Magelang. Meskipun nilai Indeks Reformasi Birokrasi (IRB) meningkat namun diperlukan peningkatan pada beberapa area perubahan antara lain kualitas pelayanan publik, penguatan pengawasan birokrasi, dan sumber daya manusia aparatur. Upaya untuk mewujudkan aparatur yang kompeten dan profesional terkendala implementasi sistem merit yang belum optimal. Selain itu pemanfaatan teknologi informasi dalam layanan kepegawaian dan pelayanan publik masih terbatas.

BAB 3

KERANGKA EKONOMI DAN KEUANGAN DAERAH

PORTFOLIO

Indikator Makro Kota Magelang 2020

01 Pertumbuhan Ekonomi (%) -2,45

02 TPT (%) 8,59

03 IPM (%) 78,99

04 Inflasi (%) 1,84%-3,84%

05 Rasio Gini 0,405

06 Persentase Penduduk Miskin (%) 7,58

Realisasi Capaian Indikator Makro Kota Magelang 2020

BAB 3
RANCANGAN KERANGKA EKONOMI DAERAH DAN KEBIJAKAN KEUANGAN DAERAH

Kerangka ekonomi makro memberi gambaran tentang perkiraan kondisi ekonomi makro Kota Magelang baik yang dipengaruhi faktor internal serta variabel eksternalitas yang memberi pengaruh signifikan antara lain perekonomian regional, nasional maupun perekonomian global. Kerangka pendanaan ini menjadi basis kebijakan anggaran untuk mengalokasikan secara efektif dan efisien dengan perencanaan anggaran berbasis kinerja dan berorientasi pada konsep *money follow programme priority*. Beberapa fenomena seperti pandemi Covid-19 yang melanda Indonesia sejak awal tahun 2020 juga memiliki imbas yang cukup signifikan dalam perhitungan prediksi pergerakan perekonomian di seluruh wilayah, termasuk di Kota Magelang.

3.1 ARAH KEBIJAKAN EKONOMI DAERAH

3.1.1 Kondisi Perekonomian Nasional

Resesi ekonomi dunia dan imbas pandemi yang menghantam Indonesia sejak awal tahun 2020 melahirkan beberapa respon kebijakan adaptif pada skala nasional sampai level daerah. Perlambatan perekonomian sudah mulai dirasakan pada Triwulan I 2020 dimana pertumbuhan ekonomi hanya mampu mencapai 2,97 persen. Kontraksi terus berlangsung sampai dengan akhir tahun. Data BPS mengungkap sampai dengan Triwulan III 2020 perekonomian nasional berkontraksi -3,49 persen. Perlambatan pertumbuhan ekonomi terjadi seiring dengan perlambatan ekonomi pada negara-negara mitra dagang utama Indonesia. Sampai akhir tahun 2020 secara perlahan ekonomi nasional menunjukkan tren membaik meski masih terjadi kontraksi pertumbuhan ekonomi sebesar -2,07 persen. Perlambatan Dampak pandemi juga mulai terlihat dengan meningkatnya persentase penduduk miskin di Maret 2020 menjadi pada angka 9,78 persen.

Tabel 3.1
Capaian Indikator Makro Nasional, 2016-2020

Indikator	2016	2017	2018	2019	2020	Keterangan
Pertumbuhan Ekonomi (%)	5,02	5,07	5,17	5,02*	-2,07**	
Tingkat Pengangguran Terbuka (%)	5,61	5,50	5,34	5,28	7,07	Agust 2020
IPM (%)	70,18	70,81	71,39	71,92	71,94	
Inflasi (%)	3,02	3,61	3,13	2,72	1,68	
Indeks Gini	0,397	0,393	0,389	0,382	0,381	Maret 2020
Persentase Penduduk Miskin (%)	10,86	10,64	9,82	9,41	9,78	Maret 2020

Sumber: BPS, 2021
** Angka Sementara ** Angka Sangat Sementara*

3.1.2 Kondisi Perekonomian Jawa Tengah

Dampak pandemi mulai dirasakan di Jawa Tengah sejak Triwulan I 2020 dengan melambatnya pertumbuhan ekonomi jawa Tengah di angka 2,6 persen. Kontraksi terjadi di Triwulan III dengan pertumbuhan sebesar -3,93 persen. Angka ini lebih baik dibandingkan kontraksi Triwulan II 2020 yang mencapai -5,92 persen. dialami hampir seluruh lapangan usaha. Pada akhir tahun tercatat kontraksi pertumbuhan ekonomi Jawa Tengah sebesar -2,65 persen. Peningkatan persentase penduduk miskin mulai dirasakan di Maret 2020 yang naik sebesar 0,61 poin menjadi sebesar 11,41 persen.

Tabel 3.2
Capaian Indikator Makro Jawa Tengah, 2016-2020

Indikator	2016	2017	2018	2019	2020	Keterangan
Pertumbuhan Ekonomi (%)	5,28	5,27	5,32	5,41*	-2,65**	
Tingkat Pengangguran Terbuka (%)	4,63	4,57	4,51	4,49	6,48	Agust 2020
IPM	69,98	70,52	71,12	71,73	71,87	
Inflasi (%)	2,36	3,71	2,82	2,81	1,56	
Rasio Gini (Maret)	0,366	0,365	0,378	0,361	0,362	Maret 2020
Persentase Penduduk Miskin (%)	13,27	13,01	11,32	10,8	11,41	Maret 2020

Sumber: BPS Provinsi Jawa Tengah, 2021
** Angka Sementara ** Angka Sangat Sementara*

3.1.3 Kondisi Perekonomian Kota Magelang

Perekonomian Kota Magelang pada tahun 2020 terkontraksi cukup dalam sebesar -2,45 persen. Program vaksinasi, munculnya inovasi-inovasi layanan penanganan Covid-19 dan keberlanjutan program perlindungan sosial memberikan harapan besar bagi salah satu pijakan pemulihan ekonomi makro baik level nasional, regional maupun Kota Magelang di tahun 2021. Respons kebijakan ekonomi dan sosial yang telah dirumuskan dalam menghadapi pandemi diharapkan mampu menjaga pergerakan indikator makro sampai akhir tahun 2021 pada angka capaian dengan tingkat penurunan/peningkatan yang tidak terlalu tajam dari tahun 2020.

Tabel 3.3
Realisasi Capaian Indikator Makro Kota Magelang 2016-2020

Indikator	2016	2017	2018	2019	2020
Pertumbuhan Ekonomi (%)	5,23	5,42	5,46	5,44*	-2,45
TPT (%)	na	6,68	4,88	4,37	8,59
IPM (%)	77,16	77,84	78,31	78,80	78,99
Inflasi (%)	2,25	3,90	2,65	2,19	1,84%-3,84%*
Rasio Gini	0,328-0,340***	0,328-0,340***	0,387	0,412	0,405
Persentase Penduduk Miskin (%)	8,79	8,75	7,87	7,46	7,58

Sumber: BPS Kota Magelang, 2021
** Angka Sementara ** Angka Sangat Sementara*

Pertumbuhan ekonomi tertinggi di tahun 2021 diprediksi masih berasal dari lapangan usaha Informasi dan Komunikasi serta lapangan usaha Jasa Kesehatan dan Kegiatan Sosial. Kondisi tersebut salah satunya didukung oleh fenomena peningkatan intensitas transaksi *online, e-commerce,* dan lonjakan penggunaan internet selama pandemi.

3.1.3.1 Pemerataan Pendapatan

Berdasarkan kriteria Bank Dunia, terjadi penurunan persentase hasil pembangunan yang diterima oleh 40% penduduk berpenghasilan terendah di Kota Magelang dari tahun 2017-2019. Namun angka ini perlahan kembali naik di tahun 2020. Pada tahun 2020 tercatat bahwa 40% penduduk berpendapatan rendah di Kota Magelang menerima hasil pembangunan sebesar 16,26%. Angka ini mengindikasikan Kota Magelang memiliki tingkat ketimpangan pendapatan sedang/menengah.

Di tahun 2020, kelompok 20% penduduk Kota Magelang dengan pendapatan tinggi masih memperoleh hasil pembangunan yang cukup tinggi sebesar 46,95%.

Tabel 3.4
Pemerataan Pendapatan Penduduk Kota Magelang Menurut Kriteria Bank Dunia, 2017-2020

Tahun	Kriteria Bank Dunia		
	40% Pendapatan Bawah	40% Pendapatan Menengah	20% Pendapatan Tinggi
2017	17,77	38,88	43,35
2018	16,29	39,30	44,41
2019	15,17	37,58	47,25
2020	16,26	36,80	46,95

Sumber: BPS Provinsi Jawa Tengah, 2021

3.1.3.2 Perkembangan Harga

Perkembangan harga komoditas di Kota Magelang sepanjang tahun 2016-2020 terkendali dengan baik. Keberadaan pandemi tidak begitu berimbas pada pergerakan harga komoditas di Kota Magelang. Sampai dengan akhir tahun 2020 tidak ada gejolak harga yang signifikan. Berdasar hasil kajian ilmiah, diprediksi inflasi Kota Magelang di akhir tahun 2020 tetap stabil pada *range* 1,84%–3,84%. Kehadiran teknologi pendukung dalam pemantauan pergerakan harga secara *realtime* dan efektifnya kerja Tim Pengendali Inflasi Daerah merupakan beberapa faktor yang mendukung keberhasilan pengendalian inflasi di Kota Magelang.

Pemerintah Kota Magelang menginisiasi inovasi pemantauan harga komoditas pokok melalui aplikasi IndiGO (pantau inflasi melalui DataGO) yang terintegrasi dengan portal data terbuka. Dengan inovasi ini Tim Pengendali Inflasi Daerah (TPID) mampu memantau harga komoditas harian secara *realtime* dan mendapatkan notifikasi jika terdapat lonjakan harga komoditas tertentu. IndiGO berkontribusi dalam menyediakan data terkini dan sebagai *early warning system* bagi TPID sehingga perumusan kebijakan dapat dilakukan dengan cepat dan tepat berdasar data yang akurat.

3.1.3.3 Net Ekspor dan Investasi

Investasi dalam dokumen ini diukur dengan pendekatan pengeluaran untuk Pembentukan Modal Tetap Bruto (PMTB) yang merupakan salah satu komponen PDRB dari sisi pengeluaran. Menurut BPS, PMTB adalah "pengeluaran unit produksi untuk menambah aset tetap dikurangi dengan pengurangan aset tetap bekas". BPS menjelaskan lebih lanjut bahwa penambahan barang modal juga meliputi pengadaan, pembuatan, pembelian barang modal baru dari dalam negeri dan barang modal baru maupun bekas dari luar negeri (termasuk perbaikan besar, transfer atau barter barang modal). Sedangkan pengurangan barang modal meliputi penjualan barang modal, termasuk barang modal yang ditransfer atau barter kepada pihak lain. Pada tahun 2020 pengeluaran PMTB di Kota Magelang mencapai 4,328 triliun (adhb). Nilai ini terkontraksi -5,27% dibanding tahun sebelumnya.

Sementara ditilik dari neraca perdagangan, pola produksi di Kota Magelang yang masih sangat bergantung pada bahan baku di pasar luar wilayah menyebabkan net ekspor Kota Magelang selalu bernilai negatif dari tahun ke tahun. Sampai dengan akhir tahun 2020 net ekspor Kota Magelang sebesar minus 2,352 triliun Rupiah (atas dasar harga berlaku). Hal tersebut mengindikasikan bahwa ekspor yang terjadi belum cukup optimal tumbuh sehingga masih terkikis oleh besarnya impor di tahun berjalan.

Penurunan tingkat ketergantungan terhadap bahan baku produksi, peningkatan kualitas produk setengah jadi dan produk akhir konsumsi dari seluruh lapangan usaha di Kota Magelang harus terus diupayakan untuk menghindari melebarnya celah dalam neraca perdagangan negatif yang selama ini dialami. Peningkatan kapasitas pelaku usaha dalam mempromosikan produk dan kemampuan membangun koneksi bisnis khususnya bagi UMKM juga harus terus diupayakan secara berkesinambungan melalui program dan pendampingan yang efektif.

3.1.4 Tantangan dan Prospek Perekonomian Kota Magelang Tahun 2022

Perekonomian Kota Magelang sampai akhir tahun 2022 masih akan menghadapi sejumlah tantangan akibat dari pengaruh pandemi, aktivitas perekonomian regional, nasional dan global yang terjadi dalam beberapa tahun terakhir. Tantangan perekonomian yang diperkirakan masih akan dihadapi adalah:

1. Pemulihan sektor primer pasca pandemi
2. Reformasi jaringan pengaman sosial pasca pandemi
3. Perumusan inovasi kebijakan penanggulangan pengangguran dan kemiskinan yang efektif
4. Pemulihan geliat investasi
5. Pengelolaan inflasi pada batas wajar untuk menjaga stabilitas ekonomi makro sehingga mampu mendukung upaya percepatan pertumbuhan perekonomian yang berkelanjutan
6. Akselerasi pertumbuhan ekonomi dengan mendorong potensi lapangan usaha unggulan dan andalan
7. Peningkatan pemanfaatan satu data dalam mengoptimalkan *evidence-based policy making*.
8. Peningkatan daya saing lokal dalam rangka mendukung pembangunan kawasan strategis yang merupakan bagian dari prioritas pembangunan kewilayahan di Provinsi Jawa Tengah seperti pembangunan kawasan agropolitan Semar Boyong (Semarang-Boyolali-Magelang), pengaktifan jalur kereta api Semarang-Yogyakarta, pembangunan jalur tol dengan exit tol yang melewati Kota Magelang, pengembangan Candi Borobudur yang merupakan salah satu prioritas destinasi pariwisata nasional dan sebagainya.
9. Penyediaan infrastruktur yang cukup dan berkualitas dengan konsep universal design.
10. Peningkatan daya saing ekonomi, daya saing tenaga kerja dan produksi ekspor daerah.
11. Peningkatan produktivitas sektor ekonomi dan promosi daerah dengan pemantapan kemitraan antara pemerintah, masyarakat dan swasta.
12. Pengembangan program-program bagi perusahaan yang berskala mikro termasuk diantaranya digitalisasi UMKM
13. Pemantapan peran koperasi
14. Optimalisasi pemanfaatan teknologi informasi dalam mengintegrasikan informasi dari berbagai pihak untuk meningkatkan kualitas dan efektifitas pelayanan publik, peningkatan kompetensi dan produktivitas tenaga kerja dan penjaringan riset inovatif sehingga dapat meningkatkan daya saing.
15. Optimalisasi nilai tambah ekonomi dari potensi ekonomi kreatif dan start up.
16. Penguatan kapasitas fiskal.

Berdasar kondisi eksisting perekonomian Kota Magelang tahun 2019 dan prediksi tahun 2020, dan tren *outlook* perekonomian pada skala regional dan nasional, maka perekonomian makro Kota Magelang diprediksi masih melambat di tahun 2021 namun lebih baik dibandingkan kondisi 2020. Prospek perekonomian makro Kota Magelang sampai akhir tahun 2022 adalah sebagai berikut:

1. Pertumbuhan ekonomi diprediksi berada pada rentang 4%-5%
2. Tingkat Pengangguran Terbuka diprediksi pada rentang 7%-8%..
3. Persentase penduduk miskin diprediksi pada rentang 7%-8%
4. Inflasi diprediksi pada kisaran angka 3%±1%.
5. IPM diprediksi pada rentang 79-80

Beberapa asumsi tersebut diharapkan dapat tercapai selama proses pembangunan. Target dan asumsi akan disesuaikan kembali jika asumsi *ceteris paribus* tidak terpenuhi, terjadi dinamika dan atau perubahan ekstrim pada faktor/variabel

eksternal dan atau internal baik di skala global maupun lokal serta terdapat perubahan metode atau formulasi perhitungan indikator baku pada periode yang bersangkutan.

3.2 ARAH KEBIJAKAN KEUANGAN DAERAH

Perencanaan Pembangunan Daerah Kota Magelang Tahun 2022 masih dibayang-bayangi dampak pandemi Covid-19, terutama dari aspek pemulihan ekonomi lokal, regional maupun nasional. Pemerintah daerah perlu lebih berhati-hati dalam menentukan kebijakan keuangan mengingat banyak agenda yang harus dilaksanakan untuk penanganan dampak kesehatan, ekonomi maupun sosial, serta untuk pencapaian target-target indikator pembangunan daerah. Ketidaktepatan penentuan kebijakan keuangan akan berakibat tidak maksimalnya capaian indikator akhir pelaksanaan pembangunan tahun rencana.

RKPD Kota Magelang Tahun 2022 juga menjadi transisi secara perencanaan mengingat RPJMD Tahun 2021-2026 masih dalam proses penyusunan pada saat RKPD Kota Magelang Tahun 2022 ini juga sedang dalam proses. Secara regulasi RPJMD Kota Magelang Tahun 2021-2026 ditetapkan pada maksimal 6 bulan pasca pelantikan Walikota-Wakil Walikota Magelang hasil Pilkada Tahun 2020. Dengan demikian makan RKPD Kota Magelang Tahun 2022 harus dapat diselaraskan dengan Visi-Misi Walikota yang baru atau jika tidak, perlu penyesuaian pada saat RPJMD ditetapkan, termasuk penyesuaian kebijakan pengelolaan keuangan daerah.

Untuk dapat mencapai target-target pembangunan daerah diperlukan pendanaan yang memadai secara fiskal. Kapasitas fiskal daerah ini memainkan peranan yang sangat strategis dalam menunjang keberhasilan perencanaan pemerintah daerah, di samping memperhatikan sumber-sumber pendanaan lainnya seperti APBN, dana Swasta, dan Swadaya Masyarakat, serta kontribusi pelaku usaha melalui *Corporate Social Responsibility (CSR)*. Kapasitas Fiskal Daerah diformulasikan melalui pendapatan daerah dikurangi dengan pendapatan yang penggunaannya sudah ditentukan dan belanja tertentu sesuai dengan ketentuan peraturan perundang-undangan.

Secara regulasi, rujukan kebijakan pengelolaan keuangan daerah mengikuti Peraturan Pemerintah Nomor 12 Tahun 2019 tentang Pengelolaan Keuangan Daerah. Untuk mengakomodasi kepentingan lokal, Pemerintah Kota Magelang telah menetapkan Peraturan Daerah Nomor 7 Tahun 2020 tentang Pengelolaan Keuangan Daerah. Pada prinsipnya Perda ini meratifikasi secara mutatis mutandis PP Nomor 12 Tahun 2019, namun terdapat beberapa detail yang pada intinya menyesuaikan kepentingan daerah tanpa melanggar ketentuan regulatif peraturan di atasnya.

Sesuai dengan ketentuan PP 12 Tahun 2019, Penerimaan Daerah terdiri atas pendapatan daerah dan penerimaan pembiayaan daerah. Pendapatan Daerah bersumber dari: 1) Pendapatan Asli Daerah (PAD) yang terdiri dari pajak daerah, retribusi daerah, pengelolaan kekayaan daerah yang dipisahkan dan Lain-Lain PAD yang Sah; 2) Pendapatan Transfer yang terdiri dari transfer pemerintah pusat, dan transfer antar-daerah; dan 3) Lain-lain Pendapatan Daerah yang Sah meliputi pendapatan hibah, dan dana darurat. Selanjutnya untuk penerimaan pembiayaan terdiri dari SiLPA, pencairan Dana Cadangan, hasil penjualan kekayaan daerah yang dipisahkan, penerimaan pinjaman Daerah, penerimaan kembali Pemberian Pinjaman Daerah. Penerimaan daerah inilah yang akan digunakan Pemerintah Kota Magelang untuk mengimplementasikan rencana kerjanya.

Sedangkan untuk pengeluaran daerah terdiri atas belanja daerah dan pengeluaran pembiayaan daerah. Pengeluaran daerah yang dianggarkan dalam APBD merupakan rencana pengeluaran daerah sesuai dengan kepastian tersedianya dana atas penerimaan daerah dalam jumlah yang cukup. Belanja daerah terdiri atas belanja operasi, belanja modal, belanja tidak terduga dan belanja transfer. Selanjutnya untuk pengeluaran pembiayaan penggunaanya diatur untuk pembiayaan misalnya untuk penyertaan modal, pembentukan dana cadangan dan pengeluaraan pembiayaan lainnya sesuai ketentuan peraturan perundangan yang berlaku.

3.2.1.1 Kebijakan Pendapatan Asli Daerah

Gambaran target dan realisasi Pendapatan Asli Daerah Kota Magelang tahun 2020, Target Pendapatan Asli Daerah tahun 2021 dan Proyeksi Pendapatan Asli Daerah tahun 2022 sebagaimana tersaji dalam tabel 3.5 berikut:

Tabel 3.5
Target dan Realisasi PAD Kota Magelang Tahun 2020,
Target PAD Kota Magelang Tahun 2021 dan Proyeksi PAD Tahun 2022

No	Uraian	Target Tahun 2020	Realisasi Tahun 2020	Prosentase (%)	Target Tahun 2021	Proyeksi Tahun 2022
1.1	Pendapatan Asli Daerah	226.983.495.000	290.756.816.510	128,10	212.850.446.000	217.264.020.000
1.1.1	Pajak daerah	30.308.000.000	35.958.686.531	118,64	32.597.000.000	33.979.000.000
1.1.2	Retribusi Daerah	4.484.578.000	5.319.316.332	118,61	4.913.993.000	5.364.708.000
1.1.3	Hasil Pengelolaan Kekayaan Daerah yg Dipisahkan	9.290.216.000	9.217.035.218	99,21	10.214.013.000	7.050.995.000
1.1.4	Lain-lain Pendapatan Asli Daerah yang Sah	182.900.701.000	240.261.778.429	131,36	165.125.440.000	170.869.317.000

Sumber: BPKAD Kota Magelang, Tahun 2021

Berdasarkan tabel tersebut dapat dilihat bahwa :

a) Proyeksi pendapatan asli daerah yang bersumber dari pajak daerah dan retribusi daerah serta hasil pengelolaan kekayaan daerah yang dipisahkan tahun 2022 lebih kecil apabila dibandingkan dengan realisasi tahun 2020. Hal ini berkaitan dengan perdiksi masih adanya pandemi COVID-19 yang berpengaruh terhadap perekonomian khususnya sektor jasa seperti perhotelan, restoran dan hiburan, meskipun masih tetap optimis dengan angka proyeksi yang tidak terlalu jauh.

b) Sedangkan untuk pendapatan asli daerah yang bersumber dari lain-lain pendapatan asli daerah yang sah yang dalam hal ini adalah pendapatan Badan Layanan Umum Daerah (BLUD) apabila dibandingkan dengan target tahun 2021 meningkat namun apabila dibandingkan dengan realisasi tahun 2020 lebih kecil. Hal ini dikarenakan pada tahun 2020 BLUD RSUD Tidar Magelang mendapat pendapatan dari klaim BPJS tahun sebelumnya.

c) Hasil pengelolaan kekayaan daerah yang dipisahkan turun dibandingkan target tahun 2021 terutama dari pengelolaan BUMD di masa pandemi yang berpengaruh terhadap laba usaha BUMD serta deviden yang diberikan BUMD kepada Pemerintah Kota Magelang.

Kebijakan pendapatan asli daerah merupakan upaya daerah dalam pencapaian pendapatan asli daerah dalam rangka memperkuat kemandirian keuangan daerah dalam pelaksanaan otonomi daerah. Kebijakan pendapatan daerah difokuskan untuk memberdayakan potensi daerah melalui:

1. melaksanakan kaidah-kaidah yang diamanatkan oleh Undang-Undang Nomor 28 Tahun 2009 tentang Pajak Daerah dan Retribusi Daerah;
2. melakukan intensifikasi dan ekstensifikasi sumber-sumber pendapatan dengan memanfaatkan teknologi informasi;
3. penerapan dan penggunaan digitalisasi peta melalui *one map policy* untuk mengoptimalkan pendapatan daerah (*Fiscal Cadaster Policy*);
4. optimalisasi penerimaan pendapatan melalui entitas keuangan bisnis, berupa pemasangan alat deteksi transaksi dan monitoring berkelanjutan terhadap wajib pajak daerah;
5. penegakan *law enforcement* berupa denda pajak bagi wajib pajak yang menunggak pembayaran pajaknya dan fasilitasi kerjasama dengan aparat penegak hukum untuk melakukan penagihan terhadap wajib pajak yang mempunyai tunggakan pajak daerah;
6. peningkatan kapasitas dan kapabilitas SDM pajak daerah (fiskus) melalui diklat terkait pajak daerah;
7. peningkatan integritas SDM perpajakan dan wajib pajak untuk meminimalkan pengelakan pajak (*tax evasion*);
8. perubahan regulasi yang sudah *out of date* menyesuaikan dengan kondisi dan dinamika perekonomian daerah;
9. koordinasi intensif dengan OPD terkait yang berkorelasi mendukung peningkatan pendapatan asli daerah;

10. meningkatkan kesadaran dan kepatuhan serta kepercayaan masyarakat/lembaga dalam memenuhi kewajibannya membayar pajak dan retribusi;

3.2.1.2 Kebijakan Pendapatan Transfer

Pendapatan transfer merupakan dana yang bersumber dari pemerintah pusat dan Pemerintah Daerah lainnya. Sebagaimana ketentuan dalam Peraturan Menteri Dalam Negeri Nomor 64 tahun 2020 tentang Pedoman Penyusunan Anggaran Pendapatan dan Belanja Daerah (APBD) Tahun Anggaran 2021, kebijakan pengelolaan pendapatan transfer khususnya dalam perencanaan dan penganggaran adalah:

a. Transfer Pemerintah Pusat

Untuk Dana Transfer Umum (DTU) khususnya Dana Bagi Hasil dianggarkan paling tinggi sesuai dengan alokasi yang ditetapkan dalam Peraturan Presiden mengenai Rincian APBN Tahun berkenaan atau Peraturan Menteri Keuangan mengenai Alokasi DBH Tahun Anggaran Berkenaan atau informasi resmi mengenai alokasi DBH yang dipublikasikan melalui portal Kementerian Keuangan, dengan memperhatikan kemungkinan realisasi penerimaan negara yang dinamis, diantaranya dengan mempertimbangkan penerimaan DBH 3 (tiga) tahun terakhir didasarkan pada realisasi rata-rata pendapatan DBH 3 (tiga) tahun terakhir. Untuk DTU-Dana Alokasi Umum dianggarkan sesuai dengan Peraturan Presiden mengenai Rincian APBN Tahun Anggaran 2021 atau informasi resmi mengenai alokasi DAU Tahun Anggaran 2021 yang dipublikasikan melalui portal Kementerian Keuangan. Dalam hal Peraturan Presiden dimaksud belum ditetapkan atau informasi resmi mengenai alokasi DAU Tahun Anggaran berkenaan melalui portal Kementerian Keuangan belum dipublikasikan, penganggaran pendapatan DAU didasarkan pada alokasi DAU Tahun Anggaran sebelumnya.

Untuk Dana Transfer Khusus-Dana Alokasi Khusus dianggarkan sesuai dengan Peraturan Presiden mengenai Rincian APBN Tahun Anggaran berkenaan atau informasi resmi mengenai alokasi Dana Transfer Khusus Tahun Anggaran berkenaan yang dipublikasikan melalui portal Kementerian Keuangan. Dalam hal Rancangan KUA dan Rancangan PPAS disepakati Kepala Daerah bersama DPRD sebelum Peraturan Presiden mengenai rincian APBN Tahun Anggaran berkenaan ditetapkan atau informasi resmi mengenai alokasi Dana Transfer Khusus Tahun Anggaran berkenaan melalui portal Kementerian Keuangan belum dipublikasikan, Dana Transfer Khusus dimaksud langsung dianggarkan dalam rancangan Peraturan Daerah tentang APBD Tahun Anggaran berkenaan.

Untuk Dana Insentif Daerah (DID) dialokasikan sesuai dengan Peraturan Presiden mengenai rincian APBN Tahun Anggaran berkenaan atau Peraturan Menteri Keuangan mengenai tata cara pengalokasian Dana Insentif Daerah Tahun Anggaran berkenaan atau informasi resmi mengenai alokasi Dana Insentif Daerah Tahun Anggaran berkenaan yang dipublikasikan melalui portal Kementerian Keuangan. Dalam hal Peraturan Presiden mengenai rincian APBN Tahun Anggaran berkenaan atau Peraturan Menteri Keuangan mengenai alokasi Dana Insentif Daerah ditetapkan dan/atau terdapat perubahan; atau informasi resmi mengenai alokasi Dana Insentif Daerah Tahun Anggaran berkenaan melalui portal Kementerian Keuangan dipublikasikan setelah Peraturan Daerah tentang APBD Tahun Anggaran berkenaan ditetapkan, Pemerintah Daerah menganggarkan alokasi Dana Insentif Daerah dimaksud dengan melakukan perubahan Peraturan Kepala Daerah tentang Penjabaran APBD Tahun Anggaran berkenaan dan diberitahukan kepada Pimpinan DPRD, untuk selanjutnya dianggarkan dalam Peraturan Daerah tentang Perubahan APBD Tahun Anggaran berkenaan atau ditampung dalam LRA bagi Pemerintah Daerah yang tidak melakukan perubahan APBD Tahun Anggaran berkenaan.

Berdasar kebijakan penganggaran Transfer Pemerintah Pusat dimaksud, maka Pemerintah Kota Magelang menindaklanjuti sesuai arahan kebijakan Transfer Pemerintah Pusat, yaitu :

- Untuk proyeksi DBH Tahun 2022, dialokasikan dengan mempertimbangkan penerimaan DBH 3 (tiga) tahun terakhir didasarkan pada realisasi rata-rata pendapatan DBH 3 (tiga) tahun terakhir yaitu tahun 2019, 2020 dan 2021.
- Untuk proyeksi DAU Tahun 2022 dialokasikan sebesar alokasi DAU Tahun 2021.

b. Transfer Antar Daerah

Pendapatan Transfer Antar Daerah terdiri dari Pendapatan bagi hasil dan pendapatan bantuan keuangan. Pendapatan bagi hasil merupakan dana yang bersumber dari pendapatan daerah yang dialokasikan kepada Pemerintah Daerah lain berdasarkan angka persentase tertentu sesuai dengan ketentuan peraturan perundang-undangan. Pendapatan bantuan keuangan merupakan dana yang diterima dari Pemerintah Daerah lainnya baik dalam rangka kerja sama daerah, pemerataan peningkatan kemampuan keuangan, dan/atau tujuan tertentu lainnya, dari pemerintah provinsi atau pemerintah kabupaten/kota lainnya. Bantuan keuangan yang berasal dari provinsi dan/atau kabupaten/kota, terdiri atas bantuan keuangan umum dan bantuan keuangan khusus.

Pendapatan kabupaten/kota yang bersumber dari Bagi Hasil Pajak Daerah pemerintah provinsi didasarkan pada penganggaran belanja Bagi Hasil Pajak Daerah dalam APBD pemerintah provinsi Tahun Anggaran berkenaan. Dalam hal penetapan APBD kabupaten/kota Tahun Anggaran 2022 mendahului penetapan APBD provinsi Tahun Anggaran berkenaan, penganggarannya didasarkan pada penganggaran Bagi Hasil Pajak Daerah Tahun Anggaran berkenaan dengan memperhatikan realisasi Bagi Hasil Pajak Daerah dua tahun sebelumnya.

Apabila pendapatan daerah yang bersumber dari bantuan keuangan bersifat umum dimaksud diterima setelah Peraturan Daerah tentang APBD Tahun Anggaran berkenaan ditetapkan, Pemerintah Daerah harus menganggarkan bantuan keuangan dimaksud pada Peraturan Daerah tentang Perubahan APBD Tahun Anggaran berkenaan atau ditampung dalam LRA bagi Pemerintah Daerah yang tidak melakukan Perubahan APBD Tahun Anggaran berkenaan. Apabila pendapatan daerah yang bersumber dari bantuan keuangan bersifat khusus tersebut diterima setelah Peraturan Daerah tentang APBD Tahun Anggaran berkenaan ditetapkan, Pemerintah Daerah menyesuaikan bantuan keuangan bersifat khusus dimaksud dengan melakukan perubahan Peraturan Kepala Daerah tentang Penjabaran APBD Tahun Anggaran berkenaan dan diberitahukan kepada Pimpinan DPRD, untuk selanjutnya dianggarkan dalam Peraturan Daerah tentang Perubahan APBD Tahun Anggaran berkenaan atau ditampung dalam LRA bagi Pemerintah Daerah yang tidak melakukan Perubahan APBD Tahun Anggaran berkenaan.

Berdasar kebijakan penganggaran Transfer Antar daerah dimaksud, maka Pemerintah Kota Magelang menindaklanjuti sesuai arahan kebijakan transfer antar daerah yaitu :

- Untuk proyeksi pendapatan bagi hasil tahun 2022, dialokasikan dengan memperhatikan realisasi Bagi Hasil Pajak Daerah dua tahun sebelumnya, yaitu tahun 2019 dan 2020.
- Untuk pendapatan bantuan keuangan tahun 2022 belum diproyeksi sebagai salah satu komponen pendapatan daerah.

Memperhatikan kebijakan-kebijakan Pendapatan Transfer tersebut, maka disajikan pendapatan transfer 3 tahun terakhir serta proyeksi Pendapatan Transfer Pemerintah Kota Magelang Tahun 2022 dalam Tabel 3.6 berikut:

Tabel 3.6
Realisasi Pendapatan Transfer Kota Magelang Tahun 2019, Tahun 2020, Target Tahun 2021 dan Proyeksi Tahun 2022

No	Uraian	Realisasi Tahun 2019	Realisasi Tahun 2020	Target Tahun 2021	Proyeksi Tahun 2022
1.2	Pendapatan Transfer	674.758.581.877	635.300.826.727	678.259.316.000	653.146.564.000
1.2.1	Transfer Pemerintah Pusat	616.495.417.956	582.999.203.057	604.035.116.000	596.069.364.000
	Dana Bagi Hasil (DBH)	19.159.017.863	28.425.592.273	24.098.096.000	20.193.441.000
	Dana Alokasi Umum	455.177.029.000	416.722.396.000	423.182.928.000	409.629.499.000
	Dana Alokasi Khusus	99.763.232.093	80.427.230.784	93.068.393.000	131.246.424.000
	DID	42.396.139.000	57.423.948.000	63.685.699.000	35.000.000.000
1.2.2	Transfer Antar Daerah	58.263.163.921	52.301.623.670	74.224.200.000	57.077.200.000
	Pendapatan Bagi Hasil Pajak	49.597.892.921	47.989.055.670	57.077.200.000	57.077.200.000
	Bantuan Keuangan dari Provinsi	8.665.271.000	4.312.568.000	17.147.000.000	0

Sumber: BPKAD Kota Magelang, Tahun 2021

3.2.1.3 Kebijakan Lain-lain Pendapatan yang Sah

Lain-lain pendapatan daerah yang sah merupakan pendapatan daerah selain pendapatan asli daerah dan pendapatan transfer, terdiri dari pendapatan hibah, dana darurat dan lain-lain pendapatan sesuai dengan ketentuan peraturan perundang-undangan.

Pemerintah Kota Magelang selama beberapa tahun terakhir menerima lain-lain pendapatan yang sah yang bersumber dari pendapatan lain-lain pendapatan sesuai dengan ketentuan peraturan perundang-undangan khususnya pendapatan hibah dana BOS untuk Satuan Pendidikan Negeri. Pedoman pengalokasian pendapatan hibah ini yaitu Peraturan Menteri Dalam Negeri Nomor 24 tahun 2020 tentang Pengelolaan Dana Bantuan operasional Sekolah pada Pemerintah Daerah. Untuk tahun 2022 diproyeksikan sebesar Rp 17.603.690.000,-

Secara keseluruhan Proyeksi Pendapatan Daerah Kota Magelang sebagaimana tersaji dalam Tabel 3.7 berikut:

Tabel 3.7
Proyeksi Pendapatan Daerah Kota Magelang Tahun 2022

No	Uraian	Proyeksi Tahun 2022
1.1	**Pendapatan Asli Daerah**	**217.264.020.000**
1.1.1	Pajak daerah	33.979.000.000
1.1.2	Retribusi Daerah	5.364.708.000
1.1.3	Hasil Pengelolaan Kekayaan Daerah yg Dipisahkan	7.050.995.000
1.1.4	Lain-lain Pendapatan Asli Daerah yang Sah	170.869.317.000
1.2	**Pendapatan Transfer**	**653.146.564.000**
1.2.1	Transfer Pemerintah Pusat	596.069.364.000
1.2.2	Transfer Antar Daerah	57.077.200.000
1.3	**Lain-lain Pendapatan Daerah yang sah**	**17.603.690.000**
1.3.1	Lain-lain Pendapatan Sesuai Ketentuan Peraturan Perundangan	17.603.690.000
1.3.2	Dana Darurat	0
	Pendapatan Daerah (1.1+1.2+1.3)	**888.014.274.000**

3.2.2 Arah Kebijakan Belanja Daerah

Belanja daerah adalah semua kewajiban Pemerintah Daerah yang diakui sebagai pengurang nilai kekayaan bersih dalam periode tahun anggaran berkenaan. Belanja daerah ini dipergunakan untuk mendanai pelaksanaan pembangunan urusan pemerintahan yang menjadi kewenangan daerah.

Dalam Peraturan Pemerintah Nomor 12 Tahun 2019 diamanatkan agar daerah memenuhi kewajiban-kewajiban belanja wajib yang besarannya ditentukan peraturan perundangan yang berlaku. Ketidakpatuhan akan ketentuan ini berakibat pada penundaan transfer atau pemotongan penyaluran Dana Transfer Umum. Oleh karena itu perlu kecermatan dalam penganggaran dan pengambilan kebijakan belanja daerah.

Klasifikasi belanja daerah secara makro terdiri atas :

a. Belanja operasi

Merupakan pengeluaran Anggaran untuk kegiatan sehari-hari pemerinta daerah yang memberi manfaat jangka pendek, yang meliputi belanja pegawai, belanja barang dan jasa, belanja bunga, belanja subsidi, belanja hibah dan belanja bantuan sosial.

b. Belanja modal

Merupakan belanja yang digunakan untuk menganggarkan pengeluaran yang dilakukan dalam rangka pengadaan aset tetap dan aset lainnya.

c. Belanja tidak terduga

Merupakan pengeluaran Anggaran atas beban APBD untuk keadaan darurat termasuk untuk keperluan mendesak yang tidak dapat diprediksi sebelumnya.

d. Belanja transfer

Merupakan pengeluaran uang dari pemerintah daerah kepada pemerintah daerah lainnya dan atau dari pemerintah daerah kepada pemerintah desa.

Kebijakan belanja daerah juga perlu dimaksimalkan untuk mencapai visi, misi, sasaran dan tujuan pembangunan daerah yang difokuskan pada program dan kegiatan yang didanai dari penerimaan daerah. Kebijakan belanja daerah yang akan dilakukan adalah sebagai berikut:

a. Memprioritaskan belanja daerah untuk program, kegiatan dan sub kegiatan yang memiliki daya ungkit tinggi dalam pencapaian indikator pembangunan daerah.;
b. Mengacu Standar Pelayanan Minimal;
c. Mengalokasikan belanja yang bersifat wajib dan mengikat guna menjamin kelangsungan pemenuhan pelayanan dasar masyarakat;
d. Memenuhi alokasi minimal *mandatory spending* yang telah ditetapkan peraturan perundang-undangan diantaranya fungsi pendidikan dan fungsi kesehatan;
e. Memenuhi alokasi minimal untuk belanja infrastruktur daerah;
f. Mematuhi ketentuan penggunaan transfer ke daerah yang penggunaannya bersifat umum.
g. Mematuhi pelaksanaan penggunaan transfer ke daerah yang sudah ditentukan penggunaannya sesuai dengan peraturan dan petunjuk teknis yang telah;
h. Mengupayakan Percepatan Pelaksanaan Belanja Daerah agar tidak menumpuk di akhir Tahun Anggaran sebagai Pelaksanaan Peraturan Menteri Keuangan Nomor 18/PMK.07/2017 tentang perubahan atas Peraturan Menteri Keuangan Nomor 93/PMK.07/2016 tentang Konversi Penyaluran DBH dan/atau DAU dalam Bentuk Nontunai yang bertujuan untuk mendorong pengelolaan APBD yang sehat, efisien, dan efektif, mendorong penyerapan APBD yang optimal dan tepat waktu, dan mengurangi uang kas dan/atau simpanan Pemerintah Daerah di Bank dalam jumlah tidak wajar;
i. Pelaksanaan tertib administrasi pencatatan keuangan yang diatur dalam kebijakan akuntansi untuk memperoleh laporan keuangan yang memenuhi prinsip transparansi dan akuntabel serta sesuai dengan SAP;
j. Mengimplementasikan ketentuan klasifikasi, kodefikasi dan nomenklatur perencanaan pembangunan dan keuangan daerah yang telah ditetapkan sesuai dengan Peraturan Menteri Dalam Negeri Nomor 90 Tahun 2019.
k. Dalam mekanisme implementasi belanja daerah memanfaatkan sistem informasi dalam mengimplementasikannya sebagaimana Peraturan Menteri Dalam Negeri Nomor 70 Tahun 2019 tentang Sistem Informasi Pemerintah Daerah;

l. Berpedoman pada standar harga satuan regional, analisis standar belanja dan /atau standar teknis sesuai dengan ketentuan peraturan perundangan;

m. Mengakomodasi antisipasi kebutuhan akan penanganan dampak Covid-19 jika pandemi masih berlangsung.

Dengan memperhatikan prioritas program dan kegiatan untuk mendukung pencapaian target-target RPJMD dalam perencanaan target belanja daerah tahun 2021 dan proyeksi tahun 2022 serta prakiraan majunya adalah sebagai berikut:

Tabel 3.8
Target Belanja Daerah Kota Magelang Tahun 2021 dan Proyeksi Tahun 2022

No	Uraian	Tahun 2021	Persentase	Proyeksi 2022	Persentase
2.1	Belanja Operasi	781.607.890.800	78,09	813.107.062.057	83,61
2.1.1	Belanja Pegawai	411.746.240.000	52,68	404.394.167.292	52,14
2.1.2	Belanja Barang dan Jasa	361.501.026.800	46,25	393.302.614.765	46,73
2.1.3	Belanja Bunga	0	0,00	0	0,00
2.1.4	Belanja Subsidi	0	0,00	0	0,00
2.1.5	Belanja Hibah	7.273.332.000	0,93	13.900.280.000	0,93
2.1.6	Belanja Bantuan Sosial	1.087.292.000	0,14	1.510.000.000	0,20
2.2	Belanja Modal	208.358.230.200	20,82	123.304.981.000	15,67
2.3	Belanja Tidak Terduga	11.000.000.000	1,10	15.500.000.000	0,72
2.4	Belanja Transfer	0	0,00	0	0,00
	JUMLAH BELANJA	**980.191.941.000**		**951.912.043.057**	

Sumber: BPKAD Kota Magelang, 2021

3.2.3 Arah Kebijakan Pembiayaan Daerah

Pembiayaan daerah adalah setiap penerimaan yang perlu dibayar kembali dan/atau pengeluaran yang akan diterima, baik pada tahun anggaran berkenaan maupun tahun-tahun anggaran berikutnya. Pembiayaan daerah ini terdiri dari penerimaan pembiayaan dan pengeluaran pembiayaan daerah dan dirinci menurut urusan pemerintahan daerah, organisasi, jenis objek, dan rincian objek pembiayaan daerah.

Penerimaan pembiayaan daerah bersumber dari :

a. Sisa Lebih Perhitungan Anggaran (SiLPA);

b. pencairan dana cadangan;

c. hasil penjualan kekayaan daerah yang dipisahkan;

d. penerimaan pinjaman daerah;

e. penerimaan kembali pemberian pinjaman daerah dan/atau;

f. penerimaan pembiayaan lainnya sesuai ketentuan perundangan yang berlaku.

Sementara itu pengeluaran pembiayaan dapat digunakan untuk pembiayaan :

a. pembayaran cicilan pokok piutang yang jatuh tempo;
b. penyertaan modal daerah;
c. pembentukan dana cadangan;
d. pemberian pinjaman daerah;
e. pengeluaran pembiayaan lainnya sesuai dengan ketentuan peraturan perundang-undangan

Pembiayaan neto merupakan selisih penerimaan pembiayaan terhadap pengeluaran pembiayaan. Pembiayaan neto digunakan untuk menutup defisit anggaran.

Kebijakan pengelolaan pembiayaan daerah di Kota Magelang adalah sebagai berikut:

1. Kebijakan Penerimaan Pembiayaan Daerah

   Kebijakan Penerimaan Pembiayaan Daerah di Kota Magelang dilakukan sesuai regulasi dan memperhitungkan secara cermat dan rasional dan mempertimbangkan perkiraan realisasi anggaran tahun sebelumnya dalam rangka menghindari kemungkinan adanya pengeluaran yang tidak dapat didanai akibat tidak tercapainya SILPA yang direncanakan.

2. Kebijakan Pengeluaran Pembiayaan Daerah

   Kebijakan Pengeluaran Pembiayaan Daerah di Kota Magelang diarahkan untuk meningkatkan kinerja Perusahaan Umum Milik Daerah (BUMD) yang bergerak pada sektor pelayanan kebutuhan dasar masyarakat dalam bentuk penyertaan modal daerah. Penyertaan modal kepada BUMD (Perusda) dilakukan secara bertahap. Penyertaan modal diberikan sesuai dengan kemampuan keuangan daerah dan diatur dalam Peraturan Daerah tentang Penyertaan Modal. Penyertaan modal kepada BUMD (Perusda) dilakukan secara Bertahap. Penyertaan Modal diberikan sesuai dengan kemampuan keuangan daerah yang diatur dalam Peraturan Daerah tentang Penyertaan Modal.

   Selain Penyertaan Modal kepada BUMD, Pemerintah Kota Magelang menempatkan modal disetor ke dalam PT. Bank Jateng guna meningkatkan struktur permodalan dan meningkatkan sharing kepemilikan saham Pemerintah Kota Magelang pada PT. Bank Jateng sehingga dividen yang diterima Pemerintah Kota Magelang tidak mengalami penurunan. Penyertaan modal kepada PT Bank Jateng ini mengikuti roadmap yang telah ditetapkan dan diatur oleh Bank Jateng.

   Untuk pembentukan Dana Cadangan penyelenggaraan Pemilu dan Pilkada Serentak Tahun 2024 masih belum dilaksanakan pada tahun 2022 dengan mempertimbangkan kemampuan keuangan saat ini. Namun demikian dalam perkembangannya melihat pada Perubahan Tahun 2022, apabila secara kemampuan keuangan memungkinkan akan tetap menjadi prioritas bagi Pemerintah Kota Magelang untuk melaksanakan pembentukan dana cadangan dimaksud.

Dengan memperhatikan target pendapatan daerah, proyeksi belanja daerah dan kebijakan pembiayaan daerah, struktur realisasi dan proyeksi/target pembiayaan daerah Kota Magelang digambarkan sebagai berikut:

Tabel 3.9
Realisasi dan Proyeksi/Target Pembiayaan Daerah Kota Magelang Tahun 2019 sampai dengan 2022

NO	URAIAN	JUMLAH							
		REALISASI 2019	Persentase	REALISASI 2020	Persentase	TARGET 2021	Persentase	PROYEKSI 2022	Persentase
3.1	**Penerimaan Pembiayaan Daerah**	**134.421.683.315**		**107.052.397.946**		**118.739.012.000**		**73.397.769.057**	
3.1.1	Sisa Lebih Perhitungan Anggaran Daerah Tahun Sblmnya	134.408.800.314	99,99	107.045.397.946	99,99	118.719.012.000	99,98	73.377.769.057	99,97
3.1.2	Pencairan Dana Cadangan	0		0		0		0	
3.1.3	Hasil Penjualan Kekayaan Daerah yang Dipisahkan	0		0		0		0	
3.1.4	Penerimaan Pinjaman Daerah dan Obligasi daerah	0		0		0		0	
3.1.6	Penerimaan Piutang Daerah	0		0		0		0	
3.1.7	Penerimaan Kembali Pemberian Pinjaman	12.883.001	0,01	7.000.000	0,01	20.000.000	0,02	20.000.000	0,03
3.2	**Pengeluaran Pembiayaan Daerah**	**0**		**3.373.000.000**		**11.500.000.000.00**		**9.500.000.000**	
3.2.1	Pembentukan Dana Cadangan	0		0		0		0	
3.2.2	Penyertaan Modal (Investasi) Pemerintah Daerah	0		3.373.000.000	100,00	11.500.000.000.00	100,00	9.500.000.000	100,00
3.2.3	Pembayaran Pokok Utang	0		0		0		0	
3.2.4	Pemberian Pinjaman Daerah	0		0		0		0	
3.2.5	Pemberian Dana Bergulir	0		0		0		0	
	JUMLAH PEMBIAYAAN NETTO	**134.421.683.315**		**251.514.967.769**		**107.239.012.000**		**63.897.769.057**	

Sumber: BPKAD Kota Magelang, tahun 2019-2021

Berdasarkan target pendapatan daerah, belanja daerah, dan pembiayaan daerah maka proyeksi struktur APBD Kota Magelang Tahun Anggaran 2023 digambarkan sebagaimana tabel di bawah ini:

Tabel 3.10
Proyeksi Struktur APBD Kota Magelang Tahun Anggaran 2022

No	Uraian	Proyeksi Tahun 2022
1	Pendapatan Daerah	888.014.274.000
1.1	Pendapatan Asli Daerah	217.264.020.000
1.1.1	Pajak daerah	33.979.000.000
1.1.2	Retribusi Daerah	5.364.708.000
1.1.3	Hasil Pengelolaan Kekayaan Daerah yg Dipisahkan	7.050.995.000
1.1.4	Lain-lain Pendapatan Asli Daerah yang Sah	170.869.317.000
1.2	Pendapatan Transfer	653.146.564.000
1.2.1	Transfer Pemerintah Pusat	596.069.364.000
1.2.2	Transfer Antar Daerah	57.077.200.000
1.3	Lain-lain Pendapatan Daerah yang sah	17.603.690.000
1.3.1	Lain-lain Pendapatan Sesuai Ketentuan Peraturan Perundangan	17.603.690.000
1.3.2	Dana Darurat	0

No	Uraian	Proyeksi Tahun 2022
2	Belanja Daerah	951.912.043.057
2.1	Belanja Operasi	813.107.062.057
2.1.1	Belanja Pegawai	404.394.167.292
2.1.2	Belanja Barang dan Jasa	393.302.614.765
2.1.3	Belanja Bunga	0
2.1.4	Belanja Subsidi	0
2.1.5	Belanja Hibah	13.900.280.000
2.1.6	Belanja Bantuan Sosial	1.510.000.000
2.2	Belanja Modal	123.304.981.000
2.3	Belanja Tidak Terduga	15.500.000.000
2.4	Belanja Transfer	0
	Surplus/Defisit	-63.897.769.057
3	Pembiayaan Daerah	
3.1	Penerimaan Pembiayaan Daerah	73.397.769.057
3.1.1	Sisa Lebih Perhitungan Anggaran Daerah Tahun Sebelumnya	73.377.769.057
3.1.2	Pencairan Dana Cadangan	0
3.1.3	Hasil Penjualan Kekayaan Daerah yang Dipisahkan	0
3.1.4	Penerimaan Pinjaman Daerah dan Obligasi daerah	0
3.1.6	Penerimaan Piutang Daerah	0
3.1.7	Penerimaan Kembali Pemberian Pinjaman	20.000.000
3.2	Pengeluaran Pembiayaan Daerah	9.500.000.000
3.2.1	Pembentukan Dana Cadangan	0
3.2.2	Penyertaan Modal (Investasi) Pemerintah Daerah	9.500.000.000
3.2.3	Pembayaran Pokok Utang	0
3.2.4	Pemberian Pinjaman Daerah	0
3.2.5	Pemberian Dana Bergulir	0
	Pembiayaan Netto	63.897.769.057
	Sisa Lebih Pembiayaan Anggaran Tahun Berkenaan	**0**

BAB 4

SASARAN DAN PRIORITAS PEMBANGUNAN DAERAH

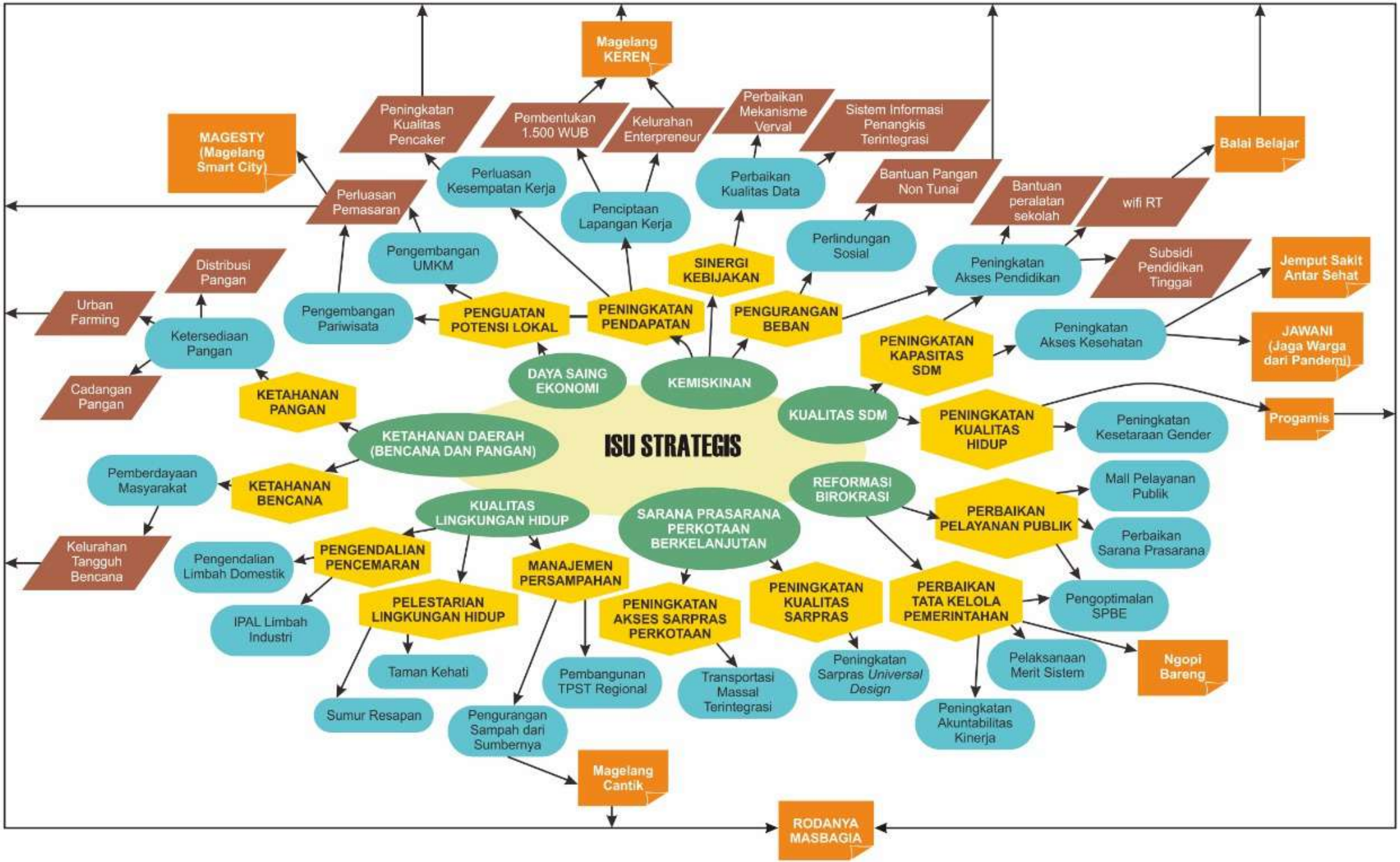
ISU STRATEGIS
DAYA SAING EKONOMI
KEMISKINAN
KETAHANAN DAERAH (BENCANA DAN PANGAN)
KUALITAS LINGKUNGAN HIDUP
SARANA PRASARANA PERKOTAAN BERKELANJUTAN
REFORMASI BIROKRASI
KUALITAS SDM
PENGUATAN POTENSI LOKAL
PENINGKATAN PENDAPATAN
SINERGI KEBIJAKAN
PENGURANGAN BEBAN
PENINGKATAN KAPASITAS SDM
PENINGKATAN KUALITAS HIDUP
KETAHANAN PANGAN
KETAHANAN BENCANA
PENGENDALIAN PENCEMARAN
PELESTARIAN LINGKUNGAN HIDUP
MANAJEMEN PERSAMPAHAN
PENINGKATAN AKSES SARPRAS PERKOTAAN
PENINGKATAN KUALITAS SARPRAS
PERBAIKAN TATA KELOLA PEMERINTAHAN
PERBAIKAN PELAYANAN PUBLIK
Magelang KEREN
MAGESTY (Magelang Smart City)
Peningkatan Kualitas Pencaker
Pembentukan 1.500 WUB
Kelurahan Enterpreneur
Perbaikan Mekanisme Verval
Sistem Informasi Penangkis Terintegrasi
Balai Belajar
Perluasan Pemasaran
Perluasan Kesempatan Kerja
Penciptaan Lapangan Kerja
Perbaikan Kualitas Data
Bantuan Pangan Non Tunai
Bantuan peralatan sekolah
wifi RT
Distribusi Pangan
Urban Farming
Ketersediaan Pangan
Cadangan Pangan
Pengembangan UMKM
Pengembangan Pariwisata
Perlindungan Sosial
Peningkatan Akses Pendidikan
Subsidi Pendidikan Tinggai
Jemput Sakit Antar Sehat
Peningkatan Akses Kesehatan
JAWANI (Jaga Warga dari Pandemi)
Progamis
Peningkatan Kesetaraan Gender
Pemberdayaan Masyarakat
Kelurahan Tangguh Bencana
Mall Pelayanan Publik
Perbaikan Sarana Prasarana
Pengendalian Limbah Domestik
IPAL Limbah Industri
Taman Kehati
Sumur Resapan
Pengurangan Sampah dari Sumbernya
Pembangunan TPST Regional
Transportasi Massal Terintegrasi
Peningkatan Sarpras Universal Design
Pengoptimalan SPBE
Pelaksanaan Merit Sistem
Peningkatan Akuntabilitas Kinerja
Ngopi Bareng
Magelang Cantik
RODANYA MASBAGIA

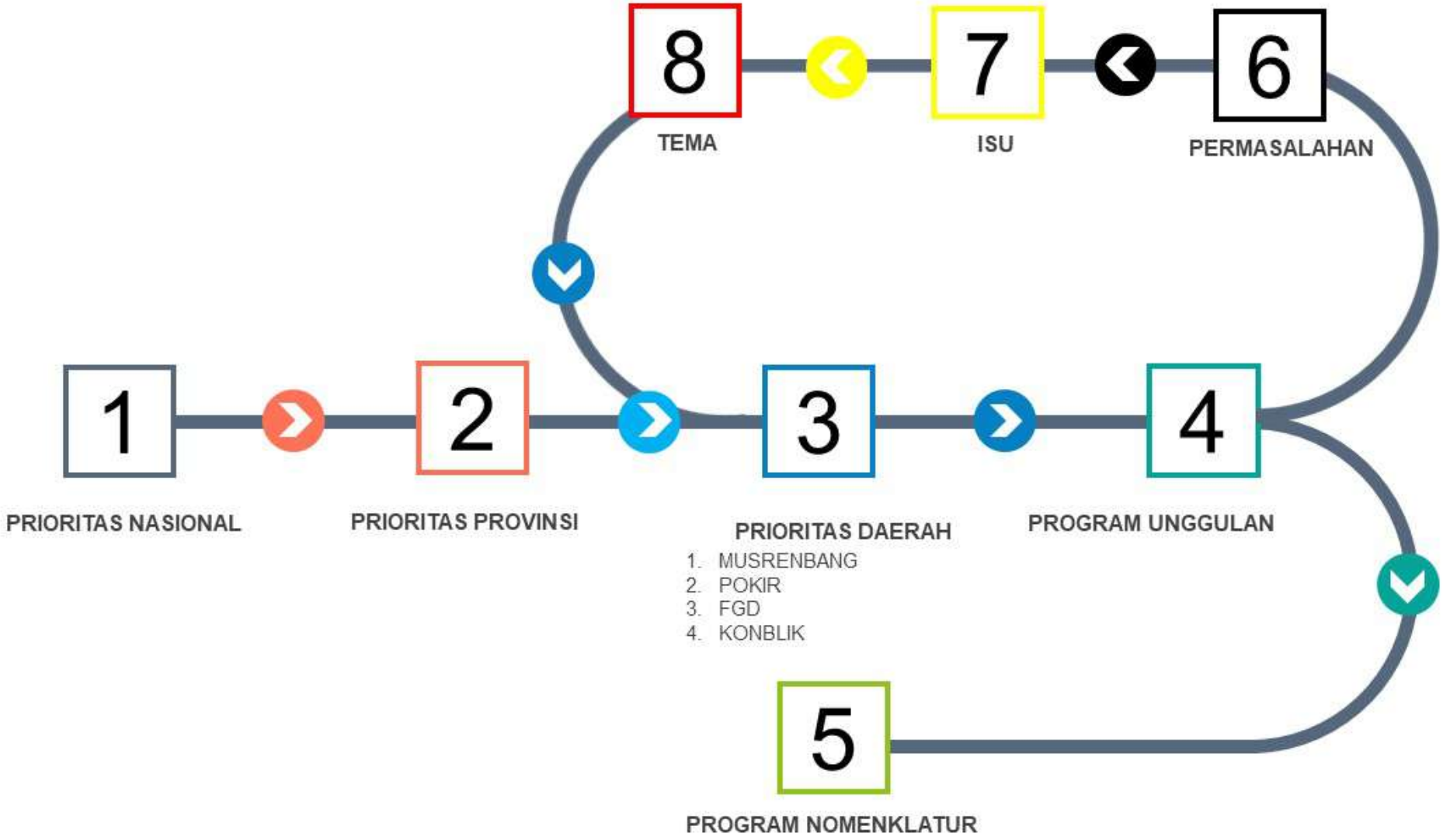
8
TEMA
7
ISU
6
PERMASALAHAN
1
PRIORITAS NASIONAL
2
PRIORITAS PROVINSI
3
PRIORITAS DAERAH
1. MUSRENBANG
2. POKIR
3. FGD
4. KONBLIK
4
PROGRAM UNGGULAN
5
PROGRAM NOMENKLATUR

BAB 4
SASARAN DAN PRIORITAS PEMBANGUNAN DAERAH

4.1 TUJUAN DAN SASARAN PEMBANGUNAN

RKPD Kota Magelang Tahun 2022 merupakan perencanaan tahun 2021 untuk dilaksanakan pada tahun 2022. Tahun perencanaan 2022 disusun pada masa transisi ke tahap ke III dengan tahap ke IV RPJPD 2005-2025, yaitu transisi antara RPJMD Kota Magelang tahun 2016-2021 dan RPJMD Kota Magelang tahun 2021-2026. Rencana Kerja Pemerintah Daerah Kota Magelang tahun 2022 disusun berdasarkan pada: (1) visi dan misi dari Walikota terpilih beserta tujuan, sasaran, strategi, arah kebijakan, tema dan prioritas pembangunan; (2) hasil evaluasi RKPD tahun 2020; (3) Isu strategis Daerah; (4) Prioritas dan sasaran Rencana Kerja Pemerintah (RKP) Tahun 2022; (5) Prioritas dan sasaran RKPD Provinsi Jawa Tengah Tahun 2022; serta berpedoman kepada RPJMD Provinsi Jawa Tengah tahun 2018-2023.

Dampak pandemi Covid-19 masih tetap menjadi perhatian serius dalam rencana pembangunan tahun 2022, karena masa akhir pandemi yang belum dapat diperkirakan, serta berdasarkan Undang-Undang Nomor 2 tahun 2020 tentang Penetapan Peraturan Pemerintah Pengganti Undang-Undang Nomor 1 Tahun 2020 tentang Kebijakan Keuangan Negara dan Stabilitas Sistem Keuangan untuk Penanganan Pandemi Coronavirus Disease 2019 (Covid-19) dan/atau Dalam Rangka Menghadapi Ancaman yang Membahayakan Perekonomian Nasional dan/atau Stabilitas Sistem Keuangan Menjadi Undang-Undang antara lain menyebutkan bahwa:

1. Pandemi Covid-19 secara nyata mengganggu aktivitas ekonomi dengan pengaruhnya melumpuhkan kegiatan masyarakat sehingga berdampak pada penurunan pertumbuhan ekonomi
2. Respon kebijakan fiskal dibutuhkan untuk menghadapi resiko pandemi untuk peningkatan belanja kesehatan, dan menjaga aktivitas usaha, serta memberikan perlindungan kepada masyarakat
3. Langkah langkah harus diambil guna mengatasi kondisi dampak pandemi dalam rangka penyelamatan kesehatan dan perekonomian dengan fokus pada belanja kesehatan, jaring pengaman sosial (*social safety net*) serta pemulihan ekonomi dan dunia usaha terdampak.

4.1.1 Visi Misi Wali Kota Magelang Terpilih 2021-2026

Visi Misi Walikota terpilih hasil pemilihan Kepala Daerah serentak tahun 2020 dijabarkan dalam dokumen RPJMD Kota Magelang tahun 2021-2026, dan harus sudah menjadi pedoman dalam penyusunan RKPD 2022. Visi misi Walikota dengan periode jabatan 2021-2024 adalah:

"KOTA MAGELANG MAJU, SEHAT DAN BAHAGIA"

Penjelasan makna unsur VISI dan upaya perwujudannya ditempuh melalui MISI untuk memberikan arah dan batasan proses pencapaian tujuan pembangunannya. Visi dan 5 (lima) misi dijabarkan sebagaimana tabel berikut:

Tabel 4.1
Penjelasan Visi

UNSUR VISI	PENJELASAN
Maju	Kota Magelang yang maju dimaknai sebagai kota yang lebih berkembang serta didukung dengan ketersediaan infrastruktur yang dapat diakses oleh semua kelompok masyarakat. Sebagai kota yang maju, selain tampilan fisik selalu dijaga untuk lebih baik dari daerah lain, juga ditandai dengan kualitas pelayanan kepada masyarakat yang lebih baik. Tata kelola pemerintahan ditingkatkan dengan dukungan Teknologi Informasi dan Komunikasi (TIK). Sebagai kota yang maju maka iklim inovasi selalu ditingkatkan.

UNSUR VISI	PENJELASAN
Sehat	Sebagai kota sehat, maka Kota Magelang diarahkan untuk memenuhi tatanan kota sehat. Semua sarana yang menopang keberlangsungan kegiatan perkotaan diarahkan untuk memenuhi syarat dan kaidah kesehatan. Sedangkan dalam membangun masyarakat yang sehat didukung dengan peran pemerintah dalam mendorong terciptanya pola hidup masyarakat yang sehat, peningkatan pelayanan kesehatan masyarakat, serta lingkungan yang sehat.
Bahagia	Dalam mewujudkan masyarakat Kota Magelang yang bahagia ditempuh dengan pembentukan perilaku masyarakat yang berbudaya sehingga terwujud rasa saling menghormati dan berkurangnya konflik antar masyarakat. Selain itu, keberdayaan masyarakat harus ditingkatkan sebagai sarana peningkatan ekonomi masyarakat. Masyarakat yang bahagia ditandai dengan keadaan masyarakat Kota Magelang yang senang, tentram, damai, sentosa dan makmur lahir batin karena dapat terpenuhi kebutuhan dasar dan pelayanan dasarnya.

Dalam rangka mewujudkan visi tersebut, diterjemahkan ke dalam misi pembangunan sebagai berikut:

1. Menciptakan masyarakat yang religius, berbudaya, beradab, toleran dan berlandaskan imtaq;
2. Memenuhi kebutuhan pelayanan dasar masyarakat untuk meningkatkan kualitas sumber daya manusia;
3. Mewujudkan tata kelola pemerintahan yang baik dan inovatif;
4. Meningkatkan ekonomi masyarakat dengan peningkatan peran UMKM berbasis ekonomi kerakyatan: dan
5. Mewujudkan kota modern yang berdaya saing dengan peningkatan tata ruang dan infrastruktur

4.1.2 Tujuan dan Sasaran Pembangunan

Berdasarkan visi dan misi tersebut, tujuan dan sasaran pembangunan daerah yang akan diwujudkan ditunjukkan pada Tabel 4.2

Tabel 4.2
Tujuan dan Program Pembangunan Kota Magelang dalam Visi Misi Walikota

MISI	TUJUAN	SASARAN	INDIKATOR TUJUAN/ SASARAN	TARGET
1	**Menciptakan masyarakat yang religius, berbudaya, beradab, toleran dan berlandaskan keimanan dan ketakwaan**			
	Terwujudnya masyarakat kota yang berbudaya		Nilai Pembangunan Masyarakat	71,97
		Meningkatnya penguatan toleransi	Cakupan Penguatan Toleransi	55
		Meningkatnya ketentraman dan ketertiban umum	Cakupan Penguatan Ketentraman dan Ketertiban Umum	72,91
		Meningkatnya stabilitas daerah	Cakupan peningkatan stabilitas daerah	91,31
		Meningkatnya penguatan kebudayaan	Nilai pemajuan kebudayaan	58,65
		Meningkatnya partisipasi masyarakat dalam pembangunan	Tingkat partisipasi masyarakat	82
2	**Memenuhi kebutuhan pelayanan dasar masyarakat untuk meningkatkan kualitas sumber daya manusia**			
	Meningkatnya kualitas dan daya saing sumberdaya manusia		Indeks Pembangunan Manusia	80,56
		Meningkatnya kualitas pendidikan dan literasi untuk masyarakat berdaya saing	Rata-rata Lama Sekolah	10,54
			Harapan Lama Sekolah	14,54

			Nilai Literasi Masyarakat	26,06
		Meningkatnya kualitas kesehatan masyarakat	Angka Harapan Hidup	76,93
		Meningkatnya kesetaraan gender, perlindungan terhadap anak dan perempuan	Indeks Pembangunan Gender	95,65
3	**Mewujudkan tata kelola pemerintahan yang baik dan inovatif**			
	Terwujudnya birokrasi yang responsif, akuntabel, dan inovatif		Indeks Reformasi Birokrasi	66,80
		Meningkatnya kualitas pelayanan publik	Indeks Kepuasan Masyarakat (IKM)	83,91
		Meningkatnya efektivitas, efisiensi, profesionalitas, dan akuntabilitas manajemen pemerintahan	Nilai SPIP	3,391
			Opini BPK	WTP
			Nilai SAKIP	68,06
		Meningkatnya efisiensi kelembagaan dan sistem manajemen sumber daya aparatur	Nilai Kematangan Organisasi Daerah (KOD)	3
			Indeks Sistem Merit	0,645
4	**Meningkatkan ekonomi masyarakat dengan peningkatan peran UMKM berbasis ekonomi kerakyatan**			
	Meningkatnya pembangunan ekonomi inklusif		Indeks pembangunan ekonomi inklusif	6,80
		Meningkatnya kualitas tenaga kerja dan pertumbuhan sektor ekonomi riil yang berkualitas, merata dan berkeadilan	Pertumbuhan Ekonomi	4,93-5,05
			Angka Kemiskinan	6,73-7,58
			Tingkat Pengangguran Terbuka	6,5-7,5
			Pengeluaran per Kapita*	13.398
			Ketimpangan Pengeluaran Pendapatan	16,34
	Meningkatnya daya saing Magelang sebagai pusat pelayanan jasa		Indeks Daya Saing Daerah	Tinggi
		Meningkatnya kontribusi sektor jasa perdagangan, kesehatan, Pendidikan dan pariwisata	Kontribusi sektor jasa terhadap PDRB	47,80
			Pertumbuhan investasi	16
5	**Mewujudkan kota modern yang berdaya saing dengan peningkatan tata ruang dan infrastruktur**			
	Terwujudnya ruang kota yang berkelanjutan		Nilai Kota Layak Huni	63,66
		Meningkatnya cakupan infrastruktur kondisi baik	Nilai kualitas infrastruktur wilayah	90,36
		Meningkatnya cakupan penyelenggaraan penataan ruang	Nilai kualitas penataan ruang	88,02
		Meningkatnya aksesibilitas sarana perkotaan	Nilai aksesibilitas sarana perkotaan	54,49
			Persentase integrasi transportasi umum	30
		Meningkatnya kualitas lingkungan permukiman	Luas Kawasan Kumuh	14,9
		Terwujudnya lingkungan hidup yang berkualitas dan berkelanjutan	Indeks Kualitas Lingkungan Hidup	48,00
			Cakupan Ketersediaan Ruang Terbuka Publik	16
	Meningkatnya ketahanan daerah		Indeks Resiliensi Daerah	52,94
		Meningkatnya ketahanan terhadap bencana	Indeks Ketahanan Daerah terhadap Bencana (IKDb)	22,90
		Meningkatnya ketahanan pangan daerah	Indeks Ketahanan Pangan	82,98

4.2 PRIORITAS DAN SASARAN PEMBANGUNAN TAHUN 2022

4.2.1 Tema Pembangunan Tahun 2022

RKPD 2022 merupakan masa transisi dari tahap ke III dan ke tahap IV RPJPD 2005-2025, yang dijabarkan dalam RPJMD tahun 2021-2026, sehingga Tema RKPD 2022 adalah Pulih Bersama untuk Maju, Sehat dan Bahagia. Tema pembangunan Kota Magelang tahun 2022 diselaraskan dan mendukung tema RKP Nasional dan Provinsi. Persandingan tema RKPD Kota Magelang tahun 2022 dengan RKP dan RKPD Provinsi Jawa Tengah sebagai berikut.

Tabel 4.3
Keterkaitan antara Tema Pembangunan RKPD Kota Magelang 2022 dengan RKP 2022 dan RKPD Provinsi Jawa Tengah Tahun 2022

Tema RKP 2022	Tema RKPD Provinsi Jawa Tengah Tahun 2022	Tema RKPD Kota Magelang Tahun 2022
Mempercepat Pemulihan Ekonomi dan Reformasi Struktural	Peningkatan Perekonomian Daerah dan Kesejahteraan Masyarakat Didukung Penguatan Daya Saing Ekonomi dan Sumber Daya Manusia	Pulih Bersama untuk Maju, Sehat dan Bahagia

4.2.2 Prioritas Pembangunan Tahun 2022

4.2.2.1 Sasaran Makro Pembangunan Tahun 2022

Pembangunan Kota Magelang tidak terlepas dari sasaran pembangunan Nasional dan Provinsi Jawa Tengah. Sasaran pembangunan makro yang ada, yaitu pertumbuhan ekonomi, angka kemiskinan, Indek Pembangunan Manusia, dan Tingkat Pengangguran Terbuka menjadi target dalam pelaksanaan pembangunan di tahun 2022. Target pembangunan yang ingin dicapai oleh Kota Magelang dan keselarasannya terhadap target Nasional maupun Provinsi Jawa Tengah disajikan pada tabel berikut.

Tabel 4.4
Persandingan Sasaran Makro RKPD kota Magelang dengan RKP 2022 dan RKPD Provinsi Jawa Tengah

Sasaran	RKP 2022	RKPD Kota Magelang 2022	RKPD Provinsi Jateng
Pertumbuhan ekonomi	5,7 - 6,0	4,35 – 5,05	5,5 - 5,8
Angka Kemiskinan	8,5 - 9,5	6,73 - 7,58	8,27 - 7,27
Indeks Pembangunan Manusia	71,98	80,56	72,7
Tingkat Pengangguran Terbuka	4,8 - 5,2	6,8-7,8	4,13
Laju inflasi			
Gini rasio mencapai		*sejak tahun 2016 tidak diprediksi karena sampling errornya yang tinggi*	
Penurunan Emisi Gas Rumah Kaca (GRK)		*Indikator Emisi GRK tidak tercantum secara eksplisit di RPJMD* *Sebagai proxy dapat dilihat dari indikator:* *Indeks Kualitas Lingkungan Hidup (IKLH) 68,5* *Volume sampah yang dibuang ke TPSA 136,7* *Ruang Terbuka hijau publik 18,50*	

4.2.2.2 Pokok Pikiran DPRD

Penelaahan pokok-pokok pikiran DPRD merupakan kajian permasalahan pembangunan daerah yang diperoleh dari DPRD berdasarkan risalah rapat dengar pendapat dan/atau rapat hasil penyerapan aspirasi melalui reses. Pokok-pokok pikiran DPRD memuat pandangan dan pertimbangan DPRD mengenai arah prioritas pembangunan serta rumusan usulan kebutuhan program/kegiatan yang bersumber dari hasil penelaahan pokok-pokok pikiran DPRD sebagai masukan dalam perumusan kebutuhan program dan kegiatan pada tahun rencana berdasarkan prioritas pembangunan daerah.

Dalam penyusunan RKPD pokok-pokok pikiran DPRD diselaraskan dengan isu strategis yang ada. Hal tersebut disajikan pada tabel berikut:

Tabel 4.5
Kaitan Pokok-Pokok Pikiran DPRD dengan Isu Strategis Daerah

No	Usulan Pokir	Isu	OPD	Program	Pagu
1	Permohonan pembangunan dan gorong2	Sarana Prasarana Perkotaan	Dinas Perumahan dan Kawasan Pemukiman	Program Peningkatan Prasarana, Sarana Dan Utilitas Umum (PSU)	174.100.000,00
2	Mohon agar ada penegakan ketertiban agar mobil/motor tidak parkir di sembarang tempat, dan tarif parkir juga harus sesuai aturan. Trotoar sebaiknya juga hanya digunakan untuk pejalan kaki, tidak untuk pedagang kaki lima.	Sarana Prasarana Perkotaan	Dinas Perhubungan	Program Penyelenggaraan Lalu Lintas Dan Angkutan Jalan (LLAJ)	25.000.000,00
3	pengadaan tempat sampah organik, anorganik, dan satu buah komposer bagi 30 warga	Kualitas LH	Dinas Lingkungan Hidup	Program Pengelolaan Persampahan	20.000.000,00
4	pembangunan talud di pemakaman sentul	Sarana Prasarana Perkotaan;	Dinas Perumahan dan Kawasan Pemukiman	Program Peningkatan Prasarana, Sarana Dan Utilitas Umum (Psu)	142.800.000,00
5	Bantuan Pembuatan kampung organik dan pertanian terpadu.	Kualitas LH; Ketahanan Pangan;	Dinas Lingkungan Hidup	Program Pengelolaan Persampahan	40.000.000,00
6	Perbaikan saluran gorong gorong RT 02 RW 07 untuk bias selesai sampai atas	Sarana Prasarana Perkotaan;	Dinas Perumahan dan Kawasan Pemukiman	Program Peningkatan Prasarana, Sarana Dan Utilitas Umum (PSU)	53.300.000,00
7	Cor Blok Jalan Masuk Gang RT 1 RW 6 Kelurahan Panjang	Sarana Prasarana Perkotaan;	Dinas Perumahan dan Kawasan Pemukiman	Program Peningkatan Prasarana, Sarana Dan Utilitas Umum (PSU)	22.407.000,00
8	Penebangan Pohon di RT 07 RW 07 Bogeman Wetan Kelurahan Panjang	Ketahanan Bencana	Dinas Lingkungan Hidup	Program Pengelolaan Keanekaragaman Hayati (Kehati)	480.000,00
9	Pemindahan tempat pembuangan sampah dari irigasi sungai	Kualitas LH	Dinas Lingkungan Hidup	Program Pengelolaan Persampahan	15.000.000,00
10	Penanganan limbah produksi dari industri rumah tangga yang masih serampangan	Kualitas LH	Dinas Lingkungan Hidup	Program Peningkatan Pendidikan, Pelatihan Dan Penyuluhan Lingkungan Hidup Untuk Masyarakat	35.000.000,00
11	Pelatihan keterampilan kerja untuk masyarakat siap kerja	Kemiskinan; Kualitas SDM; Daya Saing Ekonomi.	Dinas Tenaga Kerja	Program Pelatihan Kerja Dan Produktivitas Tenaga Kerja	125.000.000,00
12	pengadaan kegiatan remaja berupa olah raga tenis meja	Kualitas SDM.	Dinas Kepemudaan, Olah Raga, dan Pariwisata	Program Pengembangan Kapasitas Daya Saing Keolahragaan	21.000.000,00

No	Usulan Pokir	Isu	OPD	Program	Pagu
13	Bantuan UMKM berupa modal usaha	Kemiskinan; Daya Saing Ekonomi	Dinas Perindustrian dan Perdagangan	Program Pengembangan Umkm	2.400.000,00
14	pemeliharaan saluran irigasi rt 4 rw 1 kramat selatan	Sarana Prasarana Perkotaan	Dinas Pertanian dan Pangan	Program Penyediaan Dan Pengembangan Prasarana Pertanian	30.000.000,00
15	perbaikan saluran drainase dan gorong gorong rt 3 rw 1 kelurahan kramat selatan	Sarana Prasarana Perkotaan	Dinas Perumahan dan Kawasan Pemukiman	Program Peningkatan Prasarana, Sarana Dan Utilitas Umum (PSU)	71.250.000,00
16	bantuan gerobak berdagang	Kemiskinan; Daya Saing Ekonomi	Dinas Perindustrian dan Perdagangan	Program Pengembangan Umkm	7.500.000,00
17	bantuan untuk perbaikan selokan	Sarana Prasarana Perkotaan	Dinas Perumahan dan Kawasan Pemukiman	Program Peningkatan Prasarana, Sarana Dan Utilitas Umum (PSU)	152.400.000,00
18	realisasi bantuan untuk pembangunan gorong-gorong	Sarana Prasarana Perkotaan	Dinas Perumahan dan Kawasan Pemukiman	Program Peningkatan Prasarana, Sarana Dan Utilitas Umum (PSU)	32.200.000,00
19	pengadaan cermin cembung	Sarana Prasarana Perkotaan	Dinas Perhubungan	Program Penyelenggaraan Lalu Lintas Dan Angkutan Jalan (LLAJ)	10.000.000,00
20	permohonan kaca cembung di rt 4.	Sarana Prasarana Perkotaan	Dinas Perhubungan	Program Penyelenggaraan Lalu Lintas Dan Angkutan Jalan (LLAJ)	5.000.000,00
21	permohonan pelatihan tentang kesehatan. teraphy kesehatan dan penjualan jamu, obat herbal dll.	Kualitas SDM.	Dinas Kesehatan	Program Pemenuhan Upaya Kesehatan Perorangan Dan Upaya Kesehatan Masyarakat	38.310.000,00
22	pelatihan keterampilan mengemudi	Kualitas SDM.	Dinas Tenaga Kerja	Program Pelatihan Kerja Dan Produktivitas Tenaga Kerja	25.000.000,00
23	pengadaan bibit ikan untuk kegiatan usaha pemuda setempat	Kemiskinan; Daya Saing Ekonomi	Dinas Pertanian dan Pangan	Program Pengelolaan Perikanan Budidaya	5.000.000,00
24	penambahan rambu2 sepanjang jl. ke polsek magelang tengah karena tanjakan dan sering terjadi kecelakaan	Sarana Prasarana Perkotaan	Dinas Perhubungan	Program Penyelenggaraan Lalu Lintas Dan Angkutan Jalan (LLAJ)	1.600.000,00
25	lebih diperhatikan untuk pemuda pengangguran, untuk bisa diberi kegiatan supaya bisa mendapatkan penghasilan	Kualitas SDM.	Dinas Tenaga Kerja	Program Pelatihan Kerja Dan Produktivitas Tenaga Kerja	130.000.000,00
26	sarpras olahraga di rw 3 kurang memadai, lapangan voly, bulu tangkis, tenis dll.	Sarana Prasarana Perkotaan; Kualitas SDM.	Dinas Kepemudaan, Olah Raga, dan Pariwisata	Program Pengembangan Kapasitas Daya Saing Keolahragaan	150.000.000,00
27	permohonan bantuan untuk kelompok usaha agoritma citra, tanaman hias, pembuat pupuk, penjualan tanaman dll. yang terkena dampak covid 19.	Kemiskinan; Daya Saing Ekonomi	Dinas Pertanian dan Pangan	Program Penyuluhan Pertanian	40.000.000,00
28	bantuan untuk perbaikan selokan	Sarana Prasarana Perkotaan	Dinas Perumahan dan Kawasan Pemukiman	Program Peningkatan Prasarana, Sarana Dan Utilitas Umum (PSU)	152.400.000,00
29	jln perbatasan ganten untuk diperjelas dan usulan perbaikan jalan	Sarana Prasarana Perkotaan	Dinas Pekerjaan Umum dan Penataan Ruang	Program Penyelenggaraan Jalan	225.000.000,00
30	pengadaan cermin cembung dikarenakan banyak anak kecil yang bermain di area tersebut	Sarana Prasarana Perkotaan	Dinas Perhubungan	Program Penyelenggaraan Lalu Lintas Dan Angkutan Jalan (LLAJ)	5.000.000,00

No	Usulan Pokir	Isu	OPD	Program	Pagu
31	perbaikan paving trotoar di jalan protokol dikarenakan sudah tidak layak dan ada yang mengalami kerusakan	Sarana Prasarana Perkotaan	Dinas Pekerjaan Umum dan Penataan Ruang	Program Penyelenggaraan Jalan	40.000.000,00
32	Revitalisasi lapangan SMP negeri 7 agar lebih baik lagi dan bantuan pengadaan bola	Kualitas SDM.	Dinas Kepemudaan, Olah Raga, dan Pariwisata	Program Pengembangan Kapasitas Daya Saing Keolahragaan	329.000.000,00
33	bantuan untuk pembangunan gorong-gorong agar tidak terjadi genangan air	Sarana Prasarana Perkotaan	Dinas Perumahan dan Kawasan Pemukiman	Program Peningkatan Prasarana, Sarana Dan Utilitas Umum (PSU)	76.650.000,00
34	mohon diberi lampu kuning (kedip) di perempatan jalan suprapto	Sarana Prasarana Perkotaan	Dinas Perhubungan	Program Penyelenggaraan Lalu Lintas Dan Angkutan Jalan (LLAJ)	30.000.000,00
35	diberi pelatihan & sarana pembuatan souvenir khas gunung tidar	Kemiskinan; Kualitas SDM; Daya Saing Ekonomi.	Dinas Tenaga Kerja	Program Penempatan Tenaga Kerja	30.000.000,00
36	Bantuan untuk peninggian loneng di jembatan penghubung antara Tidar Sawe dan Tidar Campur dikarenakan ketinggian tinggal 50 cm sehingga membahayakan	Sarana Prasarana Perkotaan	Dinas Perumahan dan Kawasan Pemukiman	Program Peningkatan Prasarana, Sarana Dan Utilitas Umum (PSU)	26.928.000,00
37	pelatihan anggrek , dan ditindaklanjuti oleh dinas pertanian supaya pelatihannya tidak sia-sia/ minimal ada petugas penyuluh pertanian yang sering membimbing di lapangan	Kemiskinan; Kualitas SDM; Daya Saing Ekonomi.	Dinas Pertanian dan Pangan	Program Penyediaan Dan Pengembangan Sarana Pertanian	20.000.000,00
38	Bantuan untuk pembangunan pagar pada makam agar jelas batas-batasnya	Sarana Prasarana Perkotaan	Dinas Perumahan dan Kawasan Pemukiman	Program Peningkatan Prasarana, Sarana Dan Utilitas Umum (PSU)	57.000.000,00
39	pelatihan budidaya tanaman anggur	Kemiskinan; Kualitas SDM; Daya Saing Ekonomi.	Dinas Pertanian dan Pangan	Program Pengendalian Dan Penanggulangan Bencana Pertanian	30.000.000,00
40	pelatihan kerajinan tangan dan souvenir	Kemiskinan; Kualitas SDM; Daya Saing Ekonomi.	Dinas Tenaga Kerja	Program Penempatan Tenaga Kerja	40.000.000,00
41	pelatihan kerajinan tangan dan souvenir	Kemiskinan; Kualitas SDM; Daya Saing Ekonomi.	Dinas Tenaga Kerja	Program Penempatan Tenaga Kerja	40.000.000,00
42	ada program2 pelatihan yg sering tertutup informasinya	Kemiskinan; Kualitas SDM; Daya Saing Ekonomi.	Dinas Tenaga Kerja	Program Pelatihan Kerja Dan Produktivitas Tenaga Kerja	25.000.000,00
43	Bantuan untuk pembuatan saluran air	Sarana Prasarana Perkotaan	Dinas Perumahan dan Kawasan Pemukiman	Program Peningkatan Prasarana, Sarana Dan Utilitas Umum (PSU)	122.300.000,00
44	Permohonan Pengaspalan jalan RW 4	Sarana Prasarana Perkotaan	Dinas Perumahan dan Kawasan Pemukiman	Program Peningkatan Prasarana, Sarana Dan Utilitas Umum (PSU)	114.400.000,00
45	Perbaikan saluran gorong2 RT 2 RW 4 Magersari	Sarana Prasarana Perkotaan	Dinas Perumahan dan Kawasan Pemukiman	Program Peningkatan Prasarana, Sarana Dan Utilitas Umum (PSU)	59.900.000,00

No	Usulan Pokir	Isu	OPD	Program	Pagu
46	Mohon bantuan renovasi jalan paving.	Sarana Prasarana Perkotaan	Dinas Perumahan dan Kawasan Pemukiman	Program Peningkatan Prasarana, Sarana Dan Utilitas Umum (PSU)	92.100.000,00
47	Mohon bantuan pembangunan jalan dan talud yang menuju kali elo di perbatasan RT 04/RW 03 dengan RT 01/RW 04.	Sarana Prasarana Perkotaan	Dinas Perumahan dan Kawasan Pemukiman	Program Peningkatan Prasarana, Sarana Dan Utilitas Umum (PSU)	15.700.000,00
48	program untuk kaum muda di kota magelang	Kualitas SDM	Dinas Kepemudaan, Olah Raga, dan Pariwisata	Program Pengembangan Kapasitas Daya Saing Kepemudaan	211.950.000,00
49	Bantuan Pembuatan jalan penghubung rt 2 rt 7 kedungsari	Sarana Prasarana Perkotaan	Dinas Perumahan dan Kawasan Pemukiman	Program Peningkatan Prasarana, Sarana Dan Utilitas Umum (PSU)	20.000.000,00
50	perbaikan jalan RT.02/RW.05 sanggrahan wates dengan spesifikasi panjang 102 meter lebar 2 meter	Sarana Prasarana Perkotaan	Dinas Perumahan dan Kawasan Pemukiman	Program Peningkatan Prasarana, Sarana Dan Utilitas Umum (PSU)	15.500.000,00
51	Pelatihan usaha mikro kecil menengah untuk masyarakat	Kemiskinan; Kualitas SDM; Daya Saing Ekonomi.	Dinas Tenaga Kerja	Program Pelatihan Kerja Dan Produktivitas Tenaga Kerja	17.500.000,00
52	pemasangan rambu lalu lintas (spion besar) di jalan keluar Masjid Al Mahdi Armada Estate	Sarana Prasarana Perkotaan	Dinas Perhubungan	Program Penyelenggaraan Lalu Lintas Dan Angkutan Jalan (LLAJ)	5.000.000,00
53	Peningkatan kesejahteraan pengajar paud	Kualitas SDM	Dinas Pendidikan dan Kebudayaan	Program Pengelolaan Pendidikan	2.243.700.000,00
54	Mohon ada pembangunan selokan di sepanjang jalan Wates	Sarana Prasarana Perkotaan	Dinas Perumahan dan Kawasan Pemukiman	Program Peningkatan Prasarana, Sarana Dan Utilitas Umum (PSU)	66.500.000,00
55	Tambahan lowongan pekerjaan di wilayah Kota Magelang	Kemiskinan; Daya Saing ekonomi	Dinas Tenaga Kerja	Program Penempatan Tenaga Kerja	10.000.000,00
56	pelatihan bank sampah, mohon ada pendampingan pemasarannya	Kemiskinan; Kualitas SDM; Kualitas LH; Daya Saing Ekonomi.	Dinas Lingkungan Hidup	Program Pengelolaan Persampahan	5.000.000,00
57	dengan digiatkan kampung organik, mohon adanya solusi pemasaran agar bisa menambah pendapatan	Kemiskinan; Daya Saing Ekonomi.	Dinas Lingkungan Hidup	Program Pengelolaan Persampahan	5.000.000,00
58	mohon bantuan bagi kelompok tani tanaman hias sekar sari yang akan membuat kampung bunga di lingkup rw 6,7,9 dan akan dijadikan sebagai kampung teduh	Kemiskinan; Daya Saing Ekonomi.	Dinas Pertanian dan Pangan	Program Penyediaan Dan Pengembangan Sarana Pertanian	20.000.000,00
59	Mohon adanya bantuan pembangunan drainase.	Sarana Prasarana Perkotaan	Dinas Perumahan dan Kawasan Pemukiman	Program Peningkatan Prasarana, Sarana Dan Utilitas Umum (PSU)	598.000.000,00
60	sheet aspal jalan kampung, wilayah rt 10, rw 1, sepanjang 85 m lebar 2 m, rt 9 155 m lebar 1,5m	Sarana Prasarana Perkotaan	Dinas Perumahan dan Kawasan Pemukiman	Program Peningkatan Prasarana, Sarana Dan Utilitas Umum (PSU)	96.500.000,00
61	jalan raya depan masjid baitun nur, dan perum sanggria mohon untuk di tambah rambu2 dan pju	Sarana Prasarana Perkotaan	Dinas Perhubungan	Program Penyelenggaraan Lalu Lintas Dan Angkutan Jalan (LLAJ)	30.000.000,00
62	jalan rusak di rt 1 rt 5 rw 9	Sarana Prasarana Perkotaan	Dinas Perumahan dan Kawasan Pemukiman	Program Peningkatan Prasarana, Sarana Dan Utilitas Umum (PSU)	55.550.000,00

No	Usulan Pokir	Isu	OPD	Program	Pagu
63	pengajuan adanya pita kejut di sekitaran jalan sumba	Sarana Prasarana Perkotaan	Dinas Perhubungan	Program Penyelenggaraan Lalu Lintas Dan Angkutan Jalan (LLAJ)	12.000.000,00
64	Dibentuknya kelompok relawan yang siap bermitra dengan pemerintah mendampingi masyarakat dalam rangka penyadaran tentang pentingnya pengolahan sampah organik di setiap RW	Kualitas SDM; Kualitas LH	Dinas Lingkungan Hidup	Program Pengelolaan Persampahan	3.000.000,00
65	Sosialisasi secara masif tentang pentingnya pengolahan sampah keluarga di setiap RT atau RW	Kualitas SDM	Dinas Lingkungan Hidup	Program Pengelolaan Persampahan	85.000.000,00
66	pembangunan drainase di lingkungan kampung karang lor rt 2 rw 14 rejow selatan	Sarana Prasarana Perkotaan	Dinas Perumahan dan Kawasan Pemukiman	Program Peningkatan Prasarana, Sarana Dan Utilitas Umum (PSU)	47.100.000,00
67	Bantuan modal usaha untuk UMKM	Kemiskinan; Daya Saing Ekonomi.	Dinas Perindustrian dan Perdagangan	Program Pengembangan UMKM	2.400.000,00
68	permohonan bantuan tenda ukuran 3x4m dua pasang dan bantuan modal usaha	Kemiskinan; Daya Saing Ekonomi.	Dinas Perindustrian dan Perdagangan	Program Pengembangan UMKM	10.000.000,00
69	Pelatihan komputer dan desain grafis bagi anak anak muda di ngentak dan sekitarnya	Kualitas SDM.	Dinas Tenaga Kerja	Program Pelatihan Kerja Dan Produktivitas Tenaga Kerja	15.000.000,00
70	pembuatan drainase dan gorong-gorong	Sarana Prasarana Perkotaan	Dinas Perumahan dan Kawasan Pemukiman	Program Peningkatan Prasarana, Sarana Dan Utilitas Umum (PSU)	129.900.000,00
71	Perbaikan jalan aspal dan selokan di dalam kampung agar pembuangan air lancar	Sarana Prasarana Perkotaan	Dinas Perumahan dan Kawasan Pemukiman	Program Peningkatan Prasarana, Sarana Dan Utilitas Umum (PSU)	56.500.000,00
72	Pemberdayaan pemuda dengan pelatihan kerja	Kualitas SDM.	Dinas Tenaga Kerja	Program Pelatihan Kerja Dan Produktivitas Tenaga Kerja	25.000.000,00
73	Pemberdayaan para muda/mudi dengan pelatihan kerja dan membuka lapangan pekerjaan	Kualitas SDM.	Dinas Tenaga Kerja	Program Pelatihan Kerja Dan Produktivitas Tenaga Kerja	15.000.000,00
74	Bantuan alat potong singkong dan biji ketapang agar hasil potongan ukurannya sama	Daya Saing Ekonomi.	Dinas Perindustrian dan Perdagangan	Program Pengembangan UMKM	10.000.000,00
75	Pemasangan lampu kedip dan cermin cembung di pertigaan Jl. Gatot Subroto dengan Ganten atas	Sarana Prasarana Perkotaan	Dinas Perhubungan	Program Penyelenggaraan Lalu Lintas dan Angkutan Jalan (LLAJ)	30.000.000,00
76	Pembangunan drainase	Sarana Prasarana Perkotaan	Dinas Perumahan dan Kawasan Pemukiman	Program Peningkatan Prasarana, Sarana Dan Utilitas Umum (PSU)	53.200.000,00
77	Program pengembangan UMKM dengan adanya bantuan gerobak/stand dengan desain kekinian dan pengembangan produk	Kemiskinan; Daya Saing Ekonomi.	Dinas Perindustrian dan Perdagangan	Program Pemberdayaan Usaha Menengah, Usaha Kecil, dan Usaha Mikro (UMKM)	7.500.000,00
78	perusahan konveksi kecil yang kurang mendapat orderan	Kemiskinan; Daya Saing Ekonomi.	Dinas Perindustrian dan Perdagangan	Program Pengembangan UMKM	555.184.000,00
79	fasilitas olahraga lapangan kawarasan yang kurang memadai	Kualitas SDM; Sarana Prasarana Perkotaan.	Dinas Kepemudaan, Olah Raga, dan Pariwisata	Program Pengembangan Kapasitas Daya Saing Keolahragaan	300.000.000,00

No	Usulan Pokir	Isu	OPD	Program	Pagu
80	pita kejut dan lampu flash yang kurang	Sarana Prasarana Perkotaan.	Dinas Perhubungan	Program Penyelenggaraan Lalu Lintas dan Angkutan Jalan (LLAJ)	9.000.000,00
81	polisi tidur dan parkir di bahu jalan (sepanjang kali bening cacaban)	Sarana Prasarana Perkotaan.	Dinas Perhubungan	Program Penyelenggaraan Lalu Lintas dan Angkutan Jalan (LLAJ)	27.000.000,00
82	penerangan jalan di jl.telaga warna, jl.Diponegoro, dan Jl Sumbing pita kejut dan parkir di sepanjang bahu jalan di jl. Telaga Warna	Sarana Prasarana Perkotaan.	Dinas Perhubungan	Program Penyelenggaraan Lalu Lintas Dan Angkutan Jalan (LLAJ)	10.800.000,00
83	pelatihan tanaman dalam pot dan pengolahan sampah menjadi pupuk	Kualitas SDM; Kualitas LH.	Dinas Lingkungan Hidup	Program Penyediaan dan Pengembangan Sarana Pertanian	3.000.000,00
84	polisi tidur yang terlalu tinggi dan banyak di sepanjang jalan jambon sampai pasar cacaban	Sarana Prasarana Perkotaan.	Dinas Perhubungan	Program Penyelenggaraan Lalu Lintas dan Angkutan Jalan (LLAJ)	13.500.000,00
85	pita kejut yang di buat oleh masyarakat yang tidak standar di sepanjang jalan jambon wot	Sarana Prasarana Perkotaan.	Dinas Perhubungan	Program Penyelenggaraan Lalu Lintas dan Angkutan Jalan (LLAJ)	13.500.000,00
86	kaca cembung yang berada di pertigaan jalan mawar rw 10 yang dulunya ada ternyata tidak ada dan di pindahkan ke rw 9	Sarana Prasarana Perkotaan.	Dinas Perhubungan	Program Penyelenggaraan Lalu Lintas dan Angkutan Jalan (LLAJ)	4.750.000,00
87	Mengaktifkan kembali kolam ikan (yang berlokasi di tanah eks bengkok rt 4 rw 6 cacaban) untuk pemancingan dan budidaya	Kemiskinan; Daya Saing Ekonomi.	Dinas Pertanian dan Pangan	Program Pengelolaan Perikanan Budidaya	5.000.000,00
88	Bantuan modal untuk UMKM akibat dampak pandemi	Kemiskinan; Daya Saing Ekonomi.	Dinas Perindustrian dan Perdagangan	Program Pemberdayaan Usaha Menengah, Usaha Kecil, dan Usaha Mikro (UMKM)	2.400.000,00
89	Perbaikan paving di gang Kantil	Sarana Prasarana Perkotaan.	Dinas Perumahan dan Kawasan Pemukiman	Program peningakatan prasarana, sarana dan utilitas umum (PSU)	122.700.000,00
90	Pengajuan pemasangan kaca cembung di wilayah RT 1 RW 4 Kelurahan Kemirirejo pertigaan jalan kampung menghadap arah barat	Sarana Prasarana Perkotaan.	Dinas Perhubungan	Program Penyelenggaraan Lalu Lintas dan Angkutan Jalan (LLAJ)	5.000.000,00
91	Rehab Drainase RT.07 RW.18 Nambangan	Sarana Prasarana Perkotaan.	Dinas Perumahan dan Kawasan Pemukiman	Program peningakatan prasarana, sarana dan utilitas umum (PSU)	32.700.000,00
92	Pemasangan kaca cembung di pertigaan kavling Jeruk Timur	Sarana Prasarana Perkotaan.	Dinas Perhubungan	Program Penyelenggaraan Lalu Lintas dan Angkutan Jalan (LLAJ)	5.000.000,00
93	Membuat program swasembada pangan di daerah yang terintegrasi	Ketahanan Pangan.	Dinas Pertanian dan Pangan	Program Penyediaan dan pengembangan sarana pertanian	50.000.000,00
94	perbaikan jalan	Sarana Prasarana Perkotaan.	Dinas Perumahan dan Kawasan Pemukiman	Program peningakatan prasarana, sarana dan utilitas umum (PSU)	23.650.000,00
95	Pembangunan tutup selokan dan peningkatan kapasitas drainase di kapling barat SDIT	Sarana Prasarana Perkotaan.	Dinas Perumahan dan Kawasan Pemukiman	Program peningakatan prasarana, sarana dan utilitas umum (PSU)	113.400.000,00
96	Pembangunan selokan di tepi jalan kampung karena sudah banyak yang rusak	Sarana Prasarana Perkotaan.	Dinas Perumahan dan Kawasan Pemukiman	Program peningakatan prasarana, sarana dan utilitas umum (PSU)	39.800.000,00
97	Pembuatan zona selamat sekolah di SMP 1 dan SMP 4 Magelang dan Penegasan fungsi jalan satu arah dekat Gor Samapta yang masih kurang dipatuhi	Sarana Prasarana Perkotaan.	Dinas Perhubungan	Program Penyelenggaraan Lalu Lintas dan Angkutan Jalan (LLAJ)	50.000.000,00

No	Usulan Pokir	Isu	OPD	Program	Pagu
98	Pemberian bantuan berupa BPJS KIS agar lebih tepat sasaran	Kemiskinan; Kualitas SDM.	Dinas Kesehatan	Program Pemenuhan Upaya Kesehatan Perorangan dan Upaya Kesehatan Masyarakat	347.808.000,00
99	Pembuatan saluran air RT 1 RW 4 Gumukrejo dan sarana jalan di dalam pemakaman umum Potrobangsan	Sarana Prasarana Perkotaan.	Dinas Perumahan dan Kawasan Pemukiman	Program peningakatan prasarana, sarana dan utilitas umum (PSU)	203.000.000,00
100	* Perhatian untuk pengembangan dan memajukan kebudayaan di Kel. Wates * Perhatian pengembangan potensi yang sudah dimiliki remaja/karang taruna	Kualitas SDM	Dinas Kepemudaan, Olah Raga, dan Pariwisata	Program Pengembangan Kebudayaan	211.950.000,00
101	• Perhatian / penyuluhan untuk setiap Karang Taruna (Sanggrahan-Wates) • Kurangnya perhatian kebudayaan di Sanggrahan • Mohon diadakan pelatihan melalui pentas seni	Kualitas SDM	Dinas Kepemudaan, Olah Raga, dan Pariwisata	Program Pemberdayaan Sosial	211.950.000,00
102	Sebelah utara Kelurahan Magelang (jalan menuju Boton) rusak parah. Mohon untuk dilakukan perbaikan BOTTON I RT 4 RW 5 KEL MAGELANG	Sarana Prasarana Perkotaan.	Dinas Perumahan dan Kawasan Pemukiman	Program peningakatan prasarana, sarana dan utilitas umum (PSU)	24.100.000,00
103	Mohon selokan air di depan mushola RT 4 RW 2 ditutup dengan menggunakan gril besi	Sarana Prasarana Perkotaan.	Dinas Perumahan dan Kawasan Pemukiman	Program peningakatan prasarana, sarana dan utilitas umum (PSU)	24.704.000,00
104	Mohon agar dilakukan penyemprotan terhadap nyamuk demam berdarah	Kualitas SDM	Dinas Kesehatan	Program Pemenuhan Upaya Kesehatan Perorangan dan Upaya Kesehatan masyarakat	111.805.000,00
105	Agar dilakukan perbaikan saluran air (normalisasi selokan) di RT 4 RW 5 Kel. Cacaban	Sarana Prasarana Perkotaan.	Dinas Perumahan dan Kawasan Pemukiman	Program peningakatan prasarana, sarana dan utilitas umum (PSU)	75.500.000,00
106	Mohon agar diberikan traffic light atau pita kejut di pertigaan kauman depan Rumah Makan Padang	Sarana Prasarana Perkotaan.	Dinas Perhubungan	Program Penyelenggaraan Lalu Lintas dan Angkutan Jalan (LLAJ)	10.000.000,00
107	Mohon diberikan Septic Tank di wilayah RT 8 RW 2 Kerkopan, karena pembuangan tinja tidak melalui septictank tetap langsung dialirkan ke sungai	Sarana Prasarana Perkotaan.	Dinas Perumahan dan Kawasan Pemukiman	Program Pengelolaan dan Pengembangan Sistem Air Limbah	50.000.000,00
108	Pelatihan budidaya tanaman hias	Kemiskinan; Kualitas SDM; Daya Saing Ekonomi.	Dinas Pertanian dan Pangan	Program Penyediaan dan Pengembangan sarana pertanian	20.000.000,00
109	Pembangunan pengaspalan dan drainase tertutup	Sarana Prasarana Perkotaan.	Dinas Perumahan dan Kawasan Pemukiman	Program peningakatan prasarana, sarana dan utilitas umum (PSU)	48.700.000,00
110	Pelatihan perikanan dan pemanfaatan kali elo untuk perikanan	Kemiskinan; Daya Saing Ekonomi.	Dinas Pertanian dan Pangan	Program Pengelolaan Perikanan Budidaya	5.000.000,00
111	Pembangunan akses jalan kampung	Sarana Prasarana Perkotaan.	Dinas Perumahan dan Kawasan Pemukiman	Program peningakatan prasarana, sarana dan utilitas umum (PSU)	106.100.000,00
112	Kebijakan kenaikan gaji sesuai UMR	Kemiskinan	Dinas Tenaga Kerja	Program Hubungan Industrial	5.000.000,00
113	1. Agar dilakukan sinkronisasi dalam pembangunan yang sifatnya menutup akses jalan masyarakat dan membutuhkan waktu lama, sehingga jangan sampai pembangunan yang ada malah jadi mengganggu perekonomian maupun aktivitas sosial lainnya. 2. Mohon dilakukan renovasi paving di wilayah RT 1 RW 7 Karang Kidul, karena sudah mulai rusak dan tidak rapi.	Sarana Prasarana Perkotaan.	Dinas Perumahan dan Kawasan Pemukiman	Program peningakatan prasarana, sarana dan utilitas umum (PSU)	92.700.000,00

No	Usulan Pokir	Isu	OPD	Program	Pagu
114	Mohon segera dilakukan perbaikan jalan warga yang sudah sangat rusak di RT 7 RW 6 Kelurahan Gelangan	Sarana Prasarana Perkotaan.	Dinas Perumahan dan Kawasan Pemukiman	Program Peningkatan Prasarana, Sarana dan Utilitas Umum (PSU)	35.100.000,00
115	Mohon diberikan kaca cembung di tikungan RT 4 RW 8 Bogeman Wetan Kel. Panjang	Sarana Prasarana Perkotaan.	Dinas Perhubungan	Program Penyelenggaraan Lalu Lintas dan Angkutan Jalan (LLAJ)	5.000.000,00
116	Mohon agar pedagang online (Penjual madu secara online) juga dapat diberikan bantuan UMKM dari Pemerintah, baik pemerintah daerah maupun pemerintah pusat karena pedagang online juga terdampak covid 19	Daya saing ekonomi	Dinas Perindustrian dan Perdagangan	Program Pengembangan UMKM	2.400.000,00
117	Pembakaran produksi arang di Sungai Progo menyebabkan polusi udara di wilayah RT 3 RW 12 Cacaban	Kualitas LH	Dinas Lingkungan Hidup	Program Penanganan Pengaduan Lingkungan Hidup	2.000.000,00
118	Mohon agar UMKM di wilayah RT 3 RW 3 lebih diperhatikan dan mohon bantuan modal serta pendampingan	Kemiskinan, Daya saing ekonomi	Dinas Perindustrian dan Perdagangan	Program Pemberdayaan Usaha Menengah, Usaha Kecil, dan Usaha Mikro (UMKM)	12.000.000,00
119	Mohon diberikan pita kejut untuk jalur cepat Jl. Urip Sumoharjo	Sarana Prasarana Perkotaan	Dinas Perhubungan	Program Penyelenggaraan Lalu Lintas dan Angkutan Jalan (LLAJ)	6.000.000,00

4.2.2.3 Dukungan terhadap Prioritas Nasional

Pada dasarnya, Program kegiatan yang disusun pada level kota mengacu pada program yang disusun pada level nasional dan provinsi. Ada 7 Prioritas Nasional (PN) yang menjadi acuan bagi Kota Magelang. yaitu :

1. Ketahanan ekonomi untuk pertumbuhan berkualitas dan berkeadilan
2. Pengembangan wilayah untuk mengurangi kesenjangan
3. SDM berkualitas dan berdaya saing
4. Revolusi mental dan pembangunan kebudayaan
5. Infrastruktur untuk ekonomi dan pelayanan dasar
6. Lingkungan hidup, ketahanan bencana, dan perubahan iklim
7. Stabilitas politik hukum pertahanan keamanan dan transformasi pelayanan publik

Adapun program kegiatan secara detail dapat dilihat pada tabel berikut ini :

Tabel 4.6
Dukungan terhadap Prioritas Nasional

RKP 2021 (Nasional)	Program	Kegiatan
PN 1 Ketahanan ekonomi untuk pertumbuhan berkualitas dan berkeadilan	PROGRAM PENGAWASAN DAN PEMERIKSAAN KOPERASI	Pemeriksaan dan Pengawasan Koperasi, Koperasi Simpan Pinjam/Unit Simpan Pinjam Koperasi yang Wilayah Keanggotaannya dalam Daerah Kabupaten/ Kota
	PROGRAM PENILAIAN KESEHATAN KSP/USP KOPERASI	Penilaian Kesehatan Koperasi Simpan Pinjam/Unit Simpan Pinjam Koperasi yang Wilayah Keanggotaanya dalam 1 (satu) Daerah Kabupaten/Kota
	PROGRAM PENDIDIKAN DAN LATIHAN PERKOPERASIAN	Pendidikan dan Latihan Perkoperasian Bagi Koperasi yang Wilayah Keanggotaan dalam Daerah Kabupaten/Kota
	PROGRAM PEMBERDAYAAN DAN PERLINDUNGAN KOPERASI	Pemberdayaan dan Perlindungan Koperasi yang Keanggotaannya dalam Daerah Kabupaten/Kota
	PROGRAM PEMBERDAYAAN USAHA MENENGAH, USAHA KECIL, DAN USAHA MIKRO (UMKM)	Pemberdayaan Usaha Mikro yang Dilakukan melalui Pendataan, Kemitraan, Kemudahan Perizinan, Penguatan Kelembagaan dan Koordinasi dengan Para Pemangku Kepentingan
	PROGRAM PENGEMBANGAN UMKM	Pengembangan Usaha Mikro dengan Orientasi Peningkatan Skala Usaha Menjadi Usaha Kecil

RKP 2021 (Nasional)	Program	Kegiatan
	PROGRAM PELATIHAN KERJA DAN PRODUKTIVITAS TENAGA KERJA	Pelaksanaan Pelatihan berdasarkan Unit Kompetensi
		Pembinaan Lembaga Pelatihan Kerja Swasta
	PROGRAM PENEMPATAN TENAGA KERJA	Pelayanan Antar Kerja di Daerah Kabupaten/Kota
		Pengelolaan Informasi Pasar Kerja
	PROGRAM HUBUNGAN INDUSTRIAL	Pencegahan dan Penyelesaian Perselisihan Hubungan Industrial, Mogok Kerja dan Penutupan Perusahaan di Daerah Kabupaten/Kota
	PROGRAM PENGEMBANGAN IKLIM PENANAMAN MODAL	Penetapan Pemberian Fasilitas/Insentif Di Bidang Penanaman Modal yang menjadi Kewenangan Daerah Kabupaten/Kota
		Pembuatan Peta Potensi Investasi Kabupaten/Kota
	PROGRAM PROMOSI PENANAMAN MODAL	Penyelenggaraan Promosi Penanaman Modal yang menjadi Kewenangan Daerah Kabupaten/Kota
	PROGRAM PELAYANAN PENANAMAN MODAL	Pelayanan Perizinan dan Non Perizinan secara Terpadu Satu Pintu bidang Penanaman Modal yang menjadi Kewenangan Daerah Kabupaten/ Kota
	PROGRAM PENGENDALIAN PELAKSANAAN PENANAMAN MODAL	Pengendalian Pelaksanaan Penanaman Modal yang menjadi Kewenangan Daerah Kabupaten/Kota
	PROGRAM PENGELOLAAN DATA DAN SISTEM INFORMASI PENANAMAN MODAL	Pengelolaan Data dan Informasi Perizinan dan Non Perizinan yang Terintegrasi pada Tingkat Daerah Kabupaten/Kota
	PROGRAM PENGELOLAAN PERIKANAN BUDIDAYA	Pemberdayaan Pembudidaya Ikan Kecil
		Pengelolaan Pembudidayaan Ikan
	PROGRAM PENGOLAHAN DAN PEMASARAN HASIL PERIKANAN	Pembinaan Mutu dan Keamanan Hasil Perikanan Bagi Usaha Pengolahan dan Pemasaran Skala Mikro dan Kecil
		Penyediaan dan Penyaluran Bahan Baku Industri Pengolahan Ikan dalam 1 (satu) Daerah Kabupaten/ Kota
	PROGRAM PENINGKATAN DAYA TARIK DESTINASI PARIWISATA	Pengelolaan Daya Tarik Wisata Kabupaten/Kota
		Pengelolaan Destinasi Pariwisata Kabupaten/Kota
	PROGRAM PEMASARAN PARIWISATA	Pemasaran Pariwisata Dalam dan Luar Negeri Daya Tarik, Destinasi dan Kawasan Strategis Pariwisata Kabupaten/Kota
	PROGRAM PENGEMBANGAN SUMBER DAYA PARIWISATA DAN EKONOMI KREATIF	Pelaksanaan Peningkatan Kapasitas Sumber Daya Manusia Pariwisata dan Ekonomi Kreatif Tingkat Dasar
	PROGRAM PENYEDIAAN DAN PENGEMBANGAN SARANA PERTANIAN	Pengawasan Penggunaan Sarana Pertanian
		Pengelolaan Sumber Daya Genetik (SDG) Hewan, Tumbuhan, dan Mikro Organisme Kewenangan Kabupaten/Kota
		Pengendalian dan Pengawasan Penyediaan dan Peredaran Benih/Bibit Ternak, dan Hijauan Pakan Ternak dalam Daerah Kabupaten/Kota
	PROGRAM PENYEDIAAN DAN PENGEMBANGAN PRASARANA PERTANIAN	Pengembangan Prasarana Pertanian
		Pembangunan Prasarana Pertanian
	PROGRAM PENGENDALIAN KESEHATAN HEWAN DAN KESEHATAN MASYARAKAT VETERINER	Penjaminan Kesehatan Hewan, Penutupan dan Pembukaan Daerah Wabah Penyakit Hewan Menular Dalam Daerah Kabupaten/Kota
		Pengawasan Pemasukan dan Pengeluaran Hewan dan Produk Hewan Daerah Kabupaten/Kota
		Pengelolaan Pelayanan Jasa Laboratorium dan Jasa Medik Veteriner dalam Daerah Kabupaten/Kota

RKP 2021 (Nasional)	Program	Kegiatan
		Penerapan dan Pengawasan Persyaratan Teknis Kesehatan Masyarakat Veteriner
		Penerapan dan Pengawasan Persyaratan Teknis Kesejahteraan Hewan
	PROGRAM PENGENDALIAN DAN PENANGGULANGAN BENCANA PERTANIAN	Pengendalian dan Penanggulangan Bencana Pertanian Kabupaten/Kota
	PROGRAM PERIZINAN USAHA PERTANIAN	Penerbitan Izin Usaha Pertanian yang Kegiatan Usahanya dalam Daerah Kabupaten/Kota
	PROGRAM PENYULUHAN PERTANIAN	Pelaksanaan Penyuluhan Pertanian
	PROGRAM PENINGKATAN SARANA DISTRIBUSI PERDAGANGAN	Pembangunan dan Pengelolaan Sarana Distribusi Perdagangan
		Pembinaan Terhadap Pengelola Sarana Distribusi Perdagangan Masyarakat di Wilayah Kerjanya
	PROGRAM STABILISASI HARGA BARANG KEBUTUHAN POKOK DAN BARANG PENTING	Pengendalian Harga, dan Stok Barang Kebutuhan Pokok dan Barang Penting di Tingkat Pasar Kabupaten/Kota
	PROGRAM PENGEMBANGAN EKSPOR	Penyelenggaraan Promosi Dagang melalui Pameran Dagang dan Misi Dagang bagi Produk Ekspor Unggulan yang terdapat pada 1 (satu) Daerah Kabupaten/Kota
	PROGRAM STANDARDISASI DAN PERLINDUNGAN KONSUMEN	Pelaksanaan Metrologi Legal, Berupa Tera, Tera Ulang, dan Pengawasan
	PROGRAM PERENCANAAN DAN PEMBANGUNAN INDUSTRI	Penyusunan dan Evaluasi Rencana Pembangunan Industri Kabupaten/Kota
	PROGRAM PENGELOLAAN SISTEM INFORMASI INDUSTRI NASIONAL	Penyediaan Informasi Industri untuk Informasi Industri untuk IUI, IUPUI, IUKI dan IPKI Kewenangan Kabupaten/Kota
PN 2 Pengembangan wilayah untuk mengurangi kesenjangan	PROGRAM PENYELENGGARAAN PENATAAN RUANG	Koordinasi dan Sinkronisasi Perencanaan Tata Ruang Daerah Kabupaten/Kota
		Koordinasi dan Sinkronisasi Pengendalian Pemanfaatan Ruang Daerah Kabupaten/Kota
	PROGRAM PENYELESAIAN SENGKETA TANAH GARAPAN	Penyelesaian Sengketa Tanah Garapan dalam Daerah Kabupaten/Kota
	PROGRAM PENATAGUNAAN TANAH	Penggunaan Tanah yang Hamparannya dalam satu Daerah Kabupaten/Kota
	PROGRAM PENINGKATAN KERJASAMA DESA	Fasilitasi Kerjasama antar Desa
	PROGRAM ADMINISTRASI PEMERINTAHAN DESA	Pembinaan dan Pengawasan Penyelenggaraan Administrasi Pemerintahan Desa
	PROGRAM PENYELENGGARAAN LALU LINTAS DAN ANGKUTAN JALAN (LLAJ)	Penetapan Rencana Induk Jaringan LLAJ Kabupaten/Kota
		Penyediaan Perlengkapan Jalan di Jalan Kabupaten/Kota
		Pengelolaan Terminal Penumpang Tipe C
		Penerbitan Izin Penyelenggaraan dan Pembangunan Fasilitas Parkir
		Pengujian Berkala Kendaraan Bermotor
		Pelaksanaan Manajemen dan Rekayasa Lalu Lintas untuk Jaringan Jalan Kabupaten/Kota
		Persetujuan Hasil Analisis Dampak Lalu Lintas (Andalalin) untuk Jalan Kabupaten/Kota
		Audit dan Inspeksi Keselamatan LLAJ di Jalan
		Penetapan Kawasan Perkotaan untuk Pelayanan Angkutan Perkotaan yang Melampaui Batas 1 (satu) Daerah Kabupaten/Kota

RKP 2021 (Nasional)	Program	Kegiatan
		Penetapan Rencana Umum Jaringan Trayek Perkotaan dalam 1 (satu) Daerah Kabupaten/Kota
		Penerbitan Izin Penyelenggaraan Angkutan Orang dalam Trayek Lintas Daerah Kabupaten/Kota dalam 1 (satu) Daerah Kabupaten/Kota
		Penetapan Tarif Kelas Ekonomi untuk Angkutan Orang yang Melayani Trayek serta Angkutan Perkotaan dan Perdesaan dalam 1 (satu) Daerah Kabupaten/Kota
PN 3 SDM berkualitas dan berdaya saing	PROGRAM PENGELOLAAN PENDIDIKAN	Pengelolaan Pendidikan Sekolah Dasar
		Pengelolaan Pendidikan Sekolah Menengah Pertama
		Pengelolaan Pendidikan Anak Usia Dini (PAUD)
		Pengelolaan Pendidikan Nonformal/Kesetaraan
	PROGRAM PENGEMBANGAN KURIKULUM	Penetapan Kurikulum Muatan Lokal Pendidikan Anak Usia Dini dan Pendidikan Nonformal
	PROGRAM PEMENUHAN UPAYA KESEHATAN PERORANGAN DAN UPAYA KESEHATAN MASYARAKAT	Penyediaan Fasilitas Pelayanan Kesehatan untuk UKM dan UKP Kewenangan Daerah Kabupaten/Kota
		Penyediaan Layanan Kesehatan untuk UKM dan UKP Rujukan Tingkat Daerah Kabupaten/Kota
		Penyelenggaraan Sistem Informasi Kesehatan secara Terintegrasi
		Penerbitan Izin Rumah Sakit Kelas C, D dan Fasilitas Pelayanan Kesehatan Tingkat Daerah Kabupaten/Kota
	PROGRAM PENINGKATAN KAPASITAS SUMBER DAYA MANUSIA KESEHATAN	Perencanaan Kebutuhan dan Pendayagunaan Sumber Daya Manusia Kesehatan untuk UKP dan UKM di Wilayah Kabupaten/Kota
		Pengembangan Mutu dan Peningkatan Kompetensi Teknis Sumber Daya Manusia Kesehatan Tingkat Daerah Kabupaten/Kota
	PROGRAM SEDIAAN FARMASI, ALAT KESEHATAN DAN MAKANAN MINUMAN	Pemberian Izin Apotek, Toko Obat, Toko Alat Kesehatan dan Optikal, Usaha Mikro Obat Tradisional (UMOT)
		Penerbitan Sertifikat Produksi Pangan Industri Rumah Tangga dan Nomor P-IRT sebagai Izin Produksi, untuk Produk Makanan Minuman Tertentu yang dapat Diproduksi oleh Industri Rumah Tangga
		Penerbitan Sertifikat Laik Higiene Sanitasi Tempat Pengelolaan Makanan (TPM) antara lain Jasa Boga, Rumah Makan/Restoran dan Depot Air Minum (DAM)
		Penerbitan Stiker Pembinaan pada Makanan Jajanan dan Sentra Makanan Jajanan
		Pemeriksaan dan Tindak Lanjut Hasil Pemeriksaan Post Market pada Produksi dan Produk Makanan Minuman Industri Rumah Tangga
	PROGRAM PEMBERDAYAAN MASYARAKAT BIDANG KESEHATAN	Advokasi, Pemberdayaan, Kemitraan, Peningkatan Peran serta Masyarakat dan Lintas Sektor Tingkat Daerah Kabupaten/Kota
		Pelaksanaan Sehat dalam rangka Promotif Preventif Tingkat Daerah Kabupaten/Kota
		Pengembangan dan Pelaksanaan Upaya Kesehatan Bersumber Daya Masyarakat (UKBM) Tingkat Daerah Kabupaten/Kota
	PROGRAM PENGEMBANGAN PERUMAHAN	Pendataan Penyediaan dan Rehabilitasi Rumah Korban Bencana atau Relokasi Program Kabupaten/Kota
		Pembangunan dan Rehabilitasi Rumah Korban Bencana atau Relokasi Program Kabupaten/Kota
		Pembinaan Pengelolaan Rumah Susun Umum dan/atau Rumah Khusus

RKP 2021 (Nasional)	Program	Kegiatan
		Penerbitan Izin Pembangunan dan Pengembangan Perumahan
	PROGRAM KAWASAN PERMUKIMAN	Penerbitan Izin Pembangunan dan Pengembangan Kawasan Permukiman
		Penataan dan Peningkatan Kualitas Kawasan Permukiman Kumuh dengan Luas di Bawah 10 (sepuluh) Ha
		Peningkatan Kualitas Kawasan Permukiman Kumuh dengan Luas di Bawah 10 (sepuluh) Ha
	PROGRAM PERUMAHAN DAN KAWASAN PERMUKIMAN KUMUH	Pencegahan Perumahan dan Kawasan Permukiman Kumuh pada Daerah Kabupaten/Kota
	PROGRAM PENINGKATAN PRASARANA, SARANA DAN UTILITAS UMUM (PSU)	Urusan Penyelenggaraan PSU Perumahan
	PROGRAM PEMBERDAYAAN SOSIAL	Pengembangan Potensi Sumber Kesejahteraan Sosial Daerah Kabupaten/Kota
	PROGRAM REHABILITASI SOSIAL	Rehabilitasi Sosial Dasar Penyandang Disabilitas Terlantar, Anak Terlantar, Lanjut Usia Terlantar, serta Gelandangan Pengemis di Luar Panti Sosial
		Rehabilitasi Sosial Penyandang Masalah Kesejahteraan Sosial (PMKS) Lainnya Bukan Korban HIV/AIDS dan NAPZA di Luar Panti Sosial
	PROGRAM PERLINDUNGAN DAN JAMINAN SOSIAL	Pemeliharaan Anak-Anak Terlantar
		Pengelolaan Data Fakir Miskin Cakupan Daerah Kabupaten/Kota
	PROGRAM PENGARUSUTAMAAN GENDER DAN PEMBERDAYAAN PEREMPUAN	Pelembagaan Pengarusutamaan Gender (PUG) pada Lembaga Pemerintah Kewenangan Kabupaten/Kota
		Pemberdayaan Perempuan Bidang Politik, Hukum, Sosial, dan Ekonomi pada Organisasi Kemasyarakatan Kewenangan Kabupaten/Kota
		Penguatan dan Pengembangan Lembaga Penyedia Layanan Pemberdayaan Perempuan Kewenangan Kabupaten/Kota
	PROGRAM PERLINDUNGAN PEREMPUAN	Pencegahan Kekerasan terhadap Perempuan Lingkup Daerah Kabupaten/Kota
		Penyediaan Layanan Rujukan Lanjutan bagi Perempuan Korban Kekerasan yang Memerlukan Koordinasi Kewenangan Kabupaten/Kota
		Penguatan dan Pengembangan Lembaga Penyedia Layanan Perlindungan Perempuan Tingkat Daerah Kabupaten/Kota
	PROGRAM PENINGKATAN KUALITAS KELUARGA	Peningkatan Kualitas Keluarga dalam Mewujudkan Kesetaraan Gender (KG) dan Hak Anak Tingkat Daerah Kabupaten/Kota
	PROGRAM PENGELOLAAN SISTEM DATA GENDER DAN ANAK	Pengumpulan, Pengolahan Analisis dan Penyajian Data Gender dan Anak Dalam Kelembagaan Data di Tingkat Daerah Kabupaten/Kota
	PROGRAM PEMENUHAN HAK ANAK (PHA)	Penguatan dan Pengembangan Lembaga Penyedia Layanan Peningkatan Kualitas Hidup Anak Kewenangan Kabupaten/Kota
	PROGRAM PERLINDUNGAN KHUSUS ANAK	Pencegahan Kekerasan Terhadap Anak yang Melibatkan para Pihak Lingkup Daerah Kabupaten/Kota
		Penyediaan Layanan bagi Anak yang Memerlukan Perlindungan Khusus yang Memerlukan Koordinasi Tingkat Daerah Kabupaten/Kota
	PROGRAM PEMBERDAYAAN LEMBAGA KEMASYARAKATAN, LEMBAGA ADAT DAN MASYARAKAT HUKUM ADAT	Pemberdayaan Lembaga Kemasyarakatan yang Bergerak di Bidang Pemberdayaan Desa dan Lembaga Adat Tingkat Daerah Kabupaten/Kota serta Pemberdayaan Masyarakat Hukum Adat yang Masyarakat Pelakunya Hukum Adat yang Sama dalam Daerah Kabupaten/Kota

RKP 2021 (Nasional)	Program	Kegiatan
	PROGRAM PENGENDALIAN PENDUDUK	Pemaduan dan Sinkronisasi Kebijakan Pemerintah Daerah Provinsi dengan Pemerintah Daerah Kabupaten/Kota dalam rangka Pengendalian Kuantitas Penduduk
		Pemetaan Perkiraan Pengendalian Penduduk Cakupan Daerah Kabupaten/Kota
	PROGRAM PEMBINAAN KELUARGA BERENCANA (KB)	Pelaksanaan Advokasi, Komunikasi, Informasi dan Edukasi (KIE) Pengendalian Penduduk dan KB sesuai Kearifan Budaya Lokal
		Pendayagunaan Tenaga Penyuluh KB/Petugas Lapangan KB (PKB/PLKB)
		Pengendalian dan Pendistribusian Kebutuhan Alat dan Obat Kontrasepsi serta Pelaksanaan Pelayanan KB di Daerah Kabupaten/Kota
		Pemberdayaan dan Peningkatan Peran serta Organisasi Kemasyarakatan Tingkat Daerah Kabupaten/Kota dalam Pelaksanaan Pelayanan dan Pembinaan Kesertaan Ber-KB
	PROGRAM PEMBERDAYAAN DAN PENINGKATAN KELUARGA SEJAHTERA (KS)	Pelaksanaan dan Peningkatan Peran Serta Organisasi Kemasyarakatan Tingkat Daerah Kabupaten/ Kota dalam Pembangunan Keluarga Melalui Pembinaan Ketahanan dan Kesejahteraan Keluarga
	PROGRAM PENGEMBANGAN KAPASITAS DAYA SAING KEPEMUDAAN	Penyadaran, Pemberdayaan, dan Pengembangan Pemuda dan Kepemudaan Terhadap Pemuda Pelopor Kabupaten/Kota, Wirausaha Muda Pemula, dan Pemuda Kader Kabupaten/Kota
		Pemberdayaan dan Pengembangan Organisasi Kepemudaan Tingkat Daerah Kabupaten/Kota
	PROGRAM PENGEMBANGAN KAPASITAS DAYA SAING KEOLAHRAGAAN	Pembinaan dan Pengembangan Olahraga Pendidikan pada Jenjang Pendidikan yang menjadi Kewenangan Daerah Kabupaten/Kota
		Penyelenggaraan Kejuaraan Olahraga Tingkat Daerah Kabupaten/Kota
		Pembinaan dan Pengembangan Olahraga Prestasi Tingkat Daerah Provinsi
		Pembinaan dan Pengembangan Organisasi Olahraga
		Pembinaan dan Pengembangan Olahraga Rekreasi
	PROGRAM PENGEMBANGAN KAPASITAS KEPRAMUKAAN	Pembinaan dan Pengembangan Organisasi Kepramukaan
	PROGRAM PEMBINAAN PERPUSTAKAAN	Pengelolaan Perpustakaan Tingkat Daerah Kabupaten/Kota
		Pembudayaan Gemar Membaca Tingkat Daerah Kabupaten/Kota
PN 4 Revolusi mental dan pembangunan kebudayaan	PROGRAM PENGEMBANGAN KEBUDAYAAN	Pengelolaan Kebudayaan yang Masyarakat Pelakunya dalam Daerah Kabupaten/Kota
		Pelestarian Kesenian Tradisional yang Masyarakat Pelakunya dalam Daerah Kabupaten/Kota
	PROGRAM PENGEMBANGAN KESENIAN TRADISIONAL	Pembinaan Kesenian yang Masyarakat Pelakunya dalam Daerah Kabupaten/Kota
	PROGRAM PENGELOLAAN PERMUSEUMAN	Pengelolaan Museum Kabupaten/Kota
	PROGRAM PENGUATAN IDEOLOGI PANCASILA DAN KARAKTER KEBANGSAAN	Perumusan Kebijakan Teknis dan Pemantapan Pelaksanaan Bidang Ideologi Pancasila dan Karakter Kebangsaan
	PROGRAM PENINGKATAN PERAN PARTAI POLITIK DAN LEMBAGA PENDIDIKAN MELALUI PENDIDIKAN POLITIK DAN PENGEMBANGAN ETIKA SERTA BUDAYA POLITIK	Perumusan Kebijakan Teknis dan Pemantapan Pelaksanaan Bidang Pendidikan Politik, Etika Budaya Politik, Peningkatan Demokrasi, Fasilitasi Kelembagaan Pemerintahan, Perwakilan dan Partai Politik, Pemilihan Umum/Pemilihan Umum Kepala Daerah, serta Pemantauan Situasi Politik
	PROGRAM PEMBERDAYAAN DAN PENGAWASAN ORGANISASI KEMASYARAKATAN	Perumusan Kebijakan Teknis dan Pemantapan Pelaksanaan Bidang Pemberdayaan dan Pengawasan Organisasi Kemasyarakatan

RKP 2021 (Nasional)	Program	Kegiatan
	PROGRAM PEMBINAAN DAN PENGEMBANGAN KETAHANAN EKONOMI, SOSIAL, DAN BUDAYA	Perumusan Kebijakan Teknis dan Pemantapan Pelaksanaan Bidang Ketahanan Ekonomi, Sosial dan Budaya
	PROGRAM PENINGKATAN KEWASPADAAN NASIONAL DAN PENINGKATAN KUALITAS DAN FASILITASI PENANGANAN KONFLIK SOSIAL	Perumusan Kebijakan Teknis dan Pelaksanaan Pemantapan Kewaspadaan Nasional dan Penanganan Konflik Sosial
PN 5 Infrastruktur untuk ekonomi dan pelayanan dasar	PROGRAM PENGEMBANGAN PERMUKIMAN	Penyelenggaraan Infrastruktur pada Permukiman di Kawasan Strategis Daerah Kabupaten/Kota
	PROGRAM PENATAAN BANGUNAN GEDUNG	Penyelenggaraan Bangunan Gedung di Wilayah Daerah Kabupaten/Kota, Pemberian Izin Mendirikan Bangunan (IMB) dan Sertifikat Laik Fungsi Bangunan Gedung
	PROGRAM PENATAAN BANGUNAN DAN LINGKUNGANNYA	Penyelenggaraan Penataan Bangunan dan Lingkungannya di Daerah Kabupaten/Kota
	PROGRAM PENYELENGGARAAN JALAN	Penyelenggaraan Jalan Kabupaten/Kota
	PROGRAM PENGEMBANGAN JASA KONSTRUKSI	Penyelenggaraan Pelatihan Tenaga Terampil Konstruksi
		Penyelenggaraan Sistem Informasi Jasa Konstruksi Cakupan Daerah Kabupaten/Kota
		Penerbitan Izin Usaha Jasa Konstruksi Nasional (Non Kecil dan Kecil)
		Pengawasan Tertib Usaha, Tertib Penyelenggaraan dan Tertib Pemanfaatan Jasa Konstruksi
PN 6 Lingkungan hidup, ketahanan bencana, dan perubahan iklim	PROGRAM PENCEGAHAN, PENANGGULANGAN, PENYELAMATAN KEBAKARAN DAN PENYELAMATAN NON KEBAKARAN	Pencegahan, Pengendalian, Pemadaman, Penyelamatan, dan Penanganan Bahan Berbahaya dan Beracun Kebakaran dalam Daerah Kabupaten/Kota
		Pemberdayaan Masyarakat dalam Pencegahan Kebakaran
	PROGRAM PENANGGULANGAN BENCANA	Pelayanan Informasi Rawan Bencana Kabupaten/Kota
		Pelayanan Pencegahan dan Kesiapsiagaan Terhadap Bencana
		Pelayanan Penyelamatan dan Evakuasi Korban Bencana
	PROGRAM PENANGANAN BENCANA	Perlindungan Sosial Korban Bencana Alam dan Sosial Kabupaten/Kota
		Penyelenggaraan Pemberdayaan Masyarakat terhadap Kesiapsiagaan Bencana Kabupaten/Kota
	PROGRAM PENINGKATAN DIVERSIFIKASI DAN KETAHANAN PANGAN MASYARAKAT	Penyediaan dan Penyaluran Pangan Pokok atau Pangan Lainnya sesuai dengan Kebutuhan Daerah Kabupaten/Kota dalam rangka Stabilisasi Pasokan dan Harga Pangan
		Pengelolaan dan Keseimbangan Cadangan Pangan Kabupaten/Kota
		Pelaksanaan Pencapaian Target Konsumsi Pangan Perkapita/Tahun sesuai dengan Angka Kecukupan Gizi
	PROGRAM PENANGANAN KERAWANAN PANGAN	Penanganan Kerawanan Pangan Kewenangan Kabupaten/Kota
	PROGRAM PENGAWASAN KEAMANAN PANGAN	Pelaksanaan Pengawasan Keamanan Pangan Segar Daerah Kabupaten/Kota
	PROGRAM PERENCANAAN LINGKUNGAN HIDUP	Rencana Perlindungan dan Pengelolaan Lingkungan Hidup (RPPLH) Kabupaten/Kota
	PROGRAM PENGENDALIAN PENCEMARAN DAN/ATAU KERUSAKAN LINGKUNGAN HIDUP	Pencegahan Pencemaran dan/atau Kerusakan Lingkungan Hidup Kabupaten/Kota
		Penanggulangan Pencemaran dan/atau Kerusakan Lingkungan Hidup Kabupaten/Kota
	PROGRAM PENGELOLAAN KEANEKARAGAMAN HAYATI (KEHATI)	Pengelolaan Keanekaragaman Hayati Kabupaten/Kota

RKP 2021 (Nasional)	Program	Kegiatan
	PROGRAM PENGENDALIAN BAHAN BERBAHAYA DAN BERACUN (B3) DAN LIMBAH BAHAN BERBAHAYA DAN BERACUN (LIMBAH B3)	Penyimpanan Sementara Limbah B3
	PROGRAM PEMBINAAN DAN PENGAWASAN TERHADAP IZIN LINGKUNGAN DAN IZIN PERLINDUNGAN DAN PENGELOLAAN LINGKUNGAN HIDUP (PPLH)	Pembinaan dan Pengawasan Terhadap Usaha dan/atau Kegiatan yang Izin Lingkungan dan Izin PPLH diterbitkan oleh Pemerintah Daerah Kabupaten/Kota
	PROGRAM PENINGKATAN PENDIDIKAN, PELATIHAN DAN PENYULUHAN LINGKUNGAN HIDUP UNTUK MASYARAKAT	Penyelenggaraan Pendidikan, Pelatihan, dan Penyuluhan Lingkungan Hidup untuk Lembaga Kemasyarakatan Tingkat Daerah Kabupaten/Kota
	PROGRAM PENGHARGAAN LINGKUNGAN HIDUP UNTUK MASYARAKAT	Pemberian Penghargaan Lingkungan Hidup Tingkat Daerah Kabupaten/Kota
	PROGRAM PENANGANAN PENGADUAN LINGKUNGAN HIDUP	Penyelesaian Pengaduan Masyarakat di Bidang Perlindungan dan Pengelolaan Lingkungan Hidup (PPLH) Kabupaten/Kota
	PROGRAM PENGELOLAAN PERSAMPAHAN	Pengelolaan Sampah
		Pembinaan dan Pengawasan Pengelolaan Sampah yang Diselenggarakan oleh Pihak Swasta
	PROGRAM PENGELOLAAN SUMBER DAYA AIR (SDA)	Pengembangan dan Pengelolaan Sistem Irigasi Primer dan Sekunder pada Daerah Irigasi yang Luasnya dibawah 1000 Ha dalam 1 (satu) Daerah Kabupaten/Kota
	PROGRAM PENGELOLAAN DAN PENGEMBANGAN SISTEM PENYEDIAAN AIR MINUM	Pengelolaan dan Pengembangan Sistem Penyediaan Air Minum (SPAM) di Daerah Kabupaten/Kota
	PROGRAM PENGEMBANGAN SISTEM DAN PENGELOLAAN PERSAMPAHAN REGIONAL	Pengembangan Sistem dan Pengelolaan Persampahan di Daerah Kabupaten/Kota
	PROGRAM PENGELOLAAN DAN PENGEMBANGAN SISTEM AIR LIMBAH	Pengelolaan dan Pengembangan Sistem Air Limbah Domestik dalam Daerah Kabupaten/Kota
	PROGRAM PENGELOLAAN DAN PENGEMBANGAN SISTEM DRAINASE	Pengelolaan dan Pengembangan Sistem Drainase yang Terhubung Langsung dengan Sungai dalam Daerah Kabupaten/Kota
PN 7 Stabilitas polhukhankam dan transformasi pelayanan publik	PROGRAM PENINGKATAN KETENTRAMAN DAN KETERTIBAN UMUM	Penanganan Gangguan Ketentraman dan Ketertiban Umum dalam 1 (satu) Daerah Kabupaten/Kota
		Penegakan Peraturan Daerah Kabupaten/Kota dan Peraturan Bupati/Wali Kota
	PROGRAM PENDAFTARAN PENDUDUK	Pelayanan Pendaftaran Penduduk
	PROGRAM PENCATATAN SIPIL	Pelayanan Pencatatan Sipil
	PROGRAM PENGELOLAAN INFORMASI ADMINISTRASI KEPENDUDUKAN	Pengumpulan Data Kependudukan dan Pemanfaatan dan Penyajian Database Kependudukan
		Penyelenggaraan Pengelolaan Informasi Administrasi Kependudukan
	PROGRAM INFORMASI DAN KOMUNIKASI PUBLIK	Pengelolaan Informasi dan Komunikasi Publik Pemerintah Daerah Kabupaten/Kota
	PROGRAM APLIKASI INFORMATIKA	Pengelolaan Nama Domain yang telah Ditetapkan oleh Pemerintah Pusat dan Sub Domain di Lingkup Pemerintah Daerah Kabupaten/Kota
		Pengelolaan e-government Di Lingkup Pemerintah Daerah Kabupaten/Kota
	PROGRAM PENYELENGGARAAN STATISTIK SEKTORAL	Penyelenggaraan Statistik Sektoral di Lingkup Daerah Kabupaten/Kota
	PROGRAM PENYELENGGARAAN PERSANDIAN UNTUK PENGAMANAN INFORMASI	Penyelenggaraan Persandian untuk Pengamanan Informasi Pemerintah Daerah Kabupaten/Kota
	PROGRAM PENGELOLAAN ARSIP	Pengelolaan Arsip Dinamis Daerah Kabupaten/Kota
		Pengelolaan Arsip Statis Daerah Kabupaten/Kota

RKP 2021 (Nasional)	Program	Kegiatan
		Pengelolaan Simpul Jaringan Informasi Kearsipan Nasional Tingkat Kabupaten/Kota
	PROGRAM PERLINDUNGAN DAN PENYELAMATAN ARSIP	Pemusnahan Arsip Di Lingkungan Pemerintah Daerah Kabupaten/Kota yang Memiliki Retensi di Bawah 10 (sepuluh) Tahun
		Autentikasi Arsip Statis dan Arsip Hasil Alih Media Kabupaten/Kota
	PROGRAM PEMERINTAHAN DAN KESEJAHTERAAN RAKYAT	Fasilitasi dan Koordinasi Hukum
		Pelaksanaan Kebijakan Kesejahteraan Rakyat
		Administrasi Tata Pemerintahan
		Fasilitasi Kerjasama Daerah
	PROGRAM PEREKONOMIAN DAN PEMBANGUNAN	Pelaksanaan Kebijakan Perekonomian
		Pemantauan Kebijakan Sumber Daya Alam
		Pelaksanaan Administrasi Pembangunan
		Pengelolaan Pengadaan Barang dan Jasa
	PROGRAM DUKUNGAN PELAKSANAAN TUGAS DAN FUNGSI DPRD	Pembentukan Peraturan Daerah dan Peraturan DPRD
		Pembahasan Kebijakan Anggaran
		Pengawasan Penyelenggaraan Pemerintahan
		Peningkatan Kapasitas DPRD
		Penyerapan dan Penghimpunan Aspirasi Masyarakat
		Fasilitasi Tugas DPRD
	PROGRAM PERENCANAAN, PENGENDALIAN DAN EVALUASI PEMBANGUNAN DAERAH	Penyusunan Perencanaan dan Pendanaan
		Analisis Data dan Informasi Pemerintahan Daerah Bidang Perencanaan Pembangunan Daerah
		Pengendalian, Evaluasi dan Pelaporan Bidang Perencanaan Pembangunan Daerah
	PROGRAM KOORDINASI DAN SINKRONISASI PERENCANAAN PEMBANGUNAN DAERAH	Koordinasi Perencanaan Bidang Pemerintahan dan Pembangunan Manusia
		Koordinasi Perencanaan Bidang Perekonomian dan SDA (Sumber Daya Alam)
		Koordinasi Perencanaan Bidang Infrastruktur dan Kewilayahan
	PROGRAM PENGELOLAAN KEUANGAN DAERAH	Koordinasi dan Penyusunan Rencana Anggaran Daerah
		Koordinasi dan Pengelolaan Perbendaharaan Daerah
		Koordinasi dan Pelaksanaan Akuntansi dan Pelaporan Keuangan Daerah
		Penunjang Urusan Kewenangan Pengelolaan Keuangan Daerah
	PROGRAM PENGELOLAAN BARANG MILIK DAERAH	Pengelolaan Barang Milik Daerah
	PROGRAM PENGELOLAAN PENDAPATAN DAERAH	Kegiatan Pengelolaan pendapatan Daerah
	PROGRAM KEPEGAWAIAN DAERAH	Pengadaan, Pemberhentian dan Informasi Kepegawaian ASN
		Mutasi dan Promosi ASN
		Pengembangan Kompetensi ASN
		Penilaian dan Evaluasi Kinerja Aparatur

RKP 2021 (Nasional)	Program	Kegiatan
	PROGRAM PENGEMBANGAN SUMBER DAYA MANUSIA	Pengembangan Kompetensi Teknis
	PROGRAM PENELITIAN DAN PENGEMBANGAN DAERAH	Penelitian dan Pengembangan Bidang Penyelenggaraan Pemerintahan dan Pengkajian Peraturan
		Pengembangan Inovasi dan Teknologi
	PROGRAM PENYELENGGARAAN PENGAWASAN	Penyelenggaraan Pengawasan Internal
		Penyelenggaraan Pengawasan dengan Tujuan Tertentu
	PROGRAM PERUMUSAN KEBIJAKAN, PENDAMPINGAN DAN ASISTENSI	Perumusan Kebijakan Teknis di Bidang Pengawasan dan Fasilitasi Pengawasan
		Pendampingan dan Asistensi
	PROGRAM PENYELENGGARAAN PEMERINTAHAN DAN PELAYANAN PUBLIK	Koordinasi Penyelenggaraan Kegiatan Pemerintahan di Tingkat Kecamatan
		Koordinasi Penyelenggaraan Kegiatan Pemerintahan di Tingkat Kecamatan
		Koordinasi Penyelenggaraan Kegiatan Pemerintahan di Tingkat Kecamatan
		Penyelenggaraan Urusan Pemerintahan yang tidak Dilaksanakan oleh Unit Kerja Perangkat Daerah yang ada di Kecamatan
		Penyelenggaraan Urusan Pemerintahan yang tidak Dilaksanakan oleh Unit Kerja Perangkat Daerah yang ada di Kecamatan
		Penyelenggaraan Urusan Pemerintahan yang tidak Dilaksanakan oleh Unit Kerja Perangkat Daerah yang ada di Kecamatan
		Pelaksanaan Urusan Pemerintahan yang Dilimpahkan kepada Camat
	PROGRAM PEMBERDAYAAN MASYARAKAT DESA DAN KELURAHAN	Kegiatan Pemberdayaan Kelurahan
		Kegiatan Pemberdayaan Kelurahan
		Kegiatan Pemberdayaan Kelurahan
		Koordinasi dan Sinkronisasi Pemberlakuan Pembatasan Kegiatan Masyarakat (PPKM)
		Koordinasi dan Sinkronisasi Pemberlakuan Pembatasan Kegiatan Masyarakat (PPKM)
		Koordinasi dan Sinkronisasi Pemberlakuan Pembatasan Kegiatan Masyarakat (PPKM)
	PROGRAM KOORDINASI KETENTRAMAN DAN KETERTIBAN UMUM	Koordinasi Upaya Penyelenggaraan Ketentraman dan Ketertiban Umum
		Koordinasi Upaya Penyelenggaraan Ketentraman dan Ketertiban Umum
		Koordinasi Upaya Penyelenggaraan Ketentraman dan Ketertiban Umum
	PROGRAM PENYELENGGARAAN URUSAN PEMERINTAHAN UMUM	Penyelenggaraan Urusan Pemerintahan Umum sesuai Penugasan Kepala Daerah

4.2.2.4 Tindak Lanjut Hasil FGD

Wujud pendekatan partisipatif dalam penyusunan RKPD Kota Magelang Tahun 2022 salah satunya dalam pelaksanaan *Focussed Group Discussion* (FGD) tematik yaitu FGD Penanganan Kemiskinan, FGD Reformasi Birokrasi, FGD Peningkatan Pelayanan Pendidikan dan Kesehatan, dan FGD Pengelolaan Sarana Prasarana Perkotaan Secara Berkelanjutan. Hasil FGD kemudian ditindaklanjuti dalam program di masing-masing perangkat daerah terkait.

Tabel 4.7
Tindak Lanjut Hasil FGD

NO	KEGIATAN	USULAN	ISU	OPD PENGAMPU	PROGRAM
1	PENINGKATAN PELAYANAN PENDIDIKAN DAN KESEHATAN	Perlu inovasi dalam pengelolaan pendidikan yaitu honor guru swasta yang tidak bersertifikat dan metode pembelajaran selama masa pandemi	Kualitas SDM	Dinas Pendidikan dan Kebudayaan	Program Pengelolaan Pendidikan
		Peningkatan SDM pendidikan	Kualitas SDM	Dinas Pendidikan dan Kebudayaan	Program Pengelolaan Pendidikan
		Tidak ada pengawas PAUD dan KB/ TK karena ASN guru PAUD dan KB/ TK sudah banyak yang mendekati usia pensiun. Dalam jangka 5 tahun ke depan Kota Magelang akan kehabisan guru PAUD dan KB/TK, sehingga perlu untuk mengusulkan CPNS untuk guru PAUD dan KB/ TK	Kualitas SDM	Dinas Pendidikan dan Kebudayaan	Program Pengelolaan Pendidikan
		RSU Budi Rahayu dilanjutkan persiapan menuju RSU tipe D dengan 4 jenis pelayanan dengan penguatan pada pelayanan ibu dan anak	Kualitas SDM	Dinas Kesehatan	Program Pemenuhan Upaya Kesehatan Perorangan dan Upaya Kesehatan Masyarakat
		Perbanyak promosi kesehatan	Kualitas SDM	Dinas Kesehatan	Program Pemenuhan Upaya Kesehatan Perorangan dan Upaya Kesehatan Masyarakat
		Pelatihan untuk lansia produktif, dalam rangka pemberdayaan lansia	Kemiskinan	Dinas PMP4KB	Pengembangan Kegiatan Masyarakat untuk Peningkatan Kualitas Keluarga Kewenangan Kabupaten/Kota
2	REFORMASI BIROKRASI UNTUK PELAYANAN YANG BERKUALITAS	Kajian pelayanan transportasi, perijinan, retribusi dan pajak, adminduk dan pelayanan lain dengan metode cashless	Reformasi Birokrasi	Dinas Komunikasi Informatika dan Statistik	Program Aplikasi Informatika
		One day service: penggunaan tanda tangan elektronik agar segera dapat dilaksanakan	Reformasi Birokrasi	Dinas Komunikasi Informatika dan Statistik	Program Penyelenggaraan Persandian untuk Pengamanan Informasi
		Pengurusan dan pembayaran ijin di satu tempat dengan metode pembayaran cashless dan bekerjasama dengan berbagai bank	Reformasi Birokrasi	BPKAD dan DPMPTSP	Program Aplikasi Informatika
		Transparansi hasil open bidding	Reformasi Birokrasi	BKPP	Program Kepegawaian Daerah
		Perwal one agency one innovation	Reformasi Birokrasi	Bagian Organisasi Sekretariat Daerah	Program Penunjang Urusan Pemerintahan Daerah Kabupaten/ Kota
		Diperlukan peraturan walikota terkait standarisasi sarana dan prasarana unit pelayanan publik	Reformasi Birokrasi	Bagian Organisasi Sekretariat Daerah	Program Penunjang Urusan Pemerintahan Daerah Kabupaten/ Kota
		Diperlukan peraturan walikota terkait SOP tindak lanjut penanganan pengaduan	Reformasi Birokrasi	Bagian Organisasi Sekretariat Daerah	Program Penunjang Urusan Pemerintahan Daerah Kabupaten/ Kota
3	PENANGANAN KEMISKINAN	Data penduduk miskin yang tidak bekerja agar dipelajari lebih detail untuk membedakan antara yang sekolah dan yang benar2 tidak bekerja	Kemiskinan	Dinas Sosial	Program Perlindungan dan Jaminan Sosial

NO	KEGIATAN	USULAN	ISU	OPD PENGAMPU	PROGRAM
		Perkuat penanganan penduduk miskin lansia dan difabel	Kemiskinan	Dinas Sosial	Program Rehabilitasi Sosial
		Pendataan anak putus sekolah dan anak tidak sekolah usia SD dan SMP	Kualitas SDM	Dinas Pendidikan dan Kebudayaan	Program Pengelolaan Pendidikan
		Sosialisasi PHBS dan pengurangan ODF	Kualitas SDM	Dinas Kesehatan	Program Pemberdayaan Masyarakat Bidang Kesehatan
		Melaksanakan pelatihan dengan sasaran prioritas pencari kerja miskin	Kemiskinan	Dinas Tenaga Kerja	Program Pelatihan Kerja dan Produktivitas Tenaga Kerja
		Jenis pelatihan untuk penduduk miskin disesuaikan dengan karakteristiknya	Kemiskinan	Dinas Tenaga Kerja	Program Penempatan Tenaga Kerja
				Dinas Tenaga Kerja	Program Pelatihan Kerja dan Produktivitas Tenaga Kerja
				Dinas PMP4KB	Program Pengarusutamaan Gender dan Pemberdayaan Perempuan
				Dinas Kepemudaan Olahraga dan Pariwisata	Program Pengembangan Kapasitas Daya Saing Kepemudaan
				Dinas Kepemudaan Olahraga dan Pariwisata	Program Pengembangan Sumber Daya Pariwisata dan Ekonomi Kreatif
4	PENGELOLAAN SARPRAS PERKOTAAN SECARA BERKELANJUTAN (AIR MINUM, SANITASI DAN KAWASAN KUMUH)	Masih banyak rumah sekitaran kali bening yg membuang limbah cair ke sungai	Kualitas lingkungan hidup dan ketahanan bencana	Dinas Kesehatan	Program Pemenuhan Upaya Kesehatan Perorangan dan Upaya Kesehatan Masyarakat
		1. 071 sambungan rumah yang perlu dilayani oleh layanan sedot tinja, sedangkan rumah tangga sebanyak 2.000. Kapasitas sekali menyedot 1-1,5 m3/ tahun hanya 96 kali. Selain itu IPLT Dumpoh belum memenuhi standar sehingga memungkinkan menimbulkan bau, harus segera ditangani	Kualitas lingkungan hidup	DPUPR	Program Pengelolaan dan Pengembangan Sistem Air Limbah

Tabel 4.8
REKAP ALOKASI KONSULTASI PUBLIK
FOKUS ANAK-ANAK, LANSIA, DAN DISABILITAS

Nama	Usulan	ISU	PENGUSUL	PROGRAM DALAM RENJA	OPD
Sulasih	1. Menginginkan adanya pertemuan rutin bagi lansia ditingkat RT/RW setiap 1/2 minggu sekali	Kualitas SDM	Lansia	PROGRAM PEMENUHAN UPAYA KESEHATAN PERORANGAN DAN UPAYA KESEHATAN MASYARAKAT	Dinas Kesehatan
	2. Peningkatan Kualitas SDM Lansia dengan dibantu untuk pengembangan usaha yang telah ada	Kualitas SDM		PROGRAM PENINGKATAN KUALITAS KELUARGA	Dinas Pemberdayaan Masyarakat, Perempuan, Perlindungan Anak, Pengendalian Penduduk dan Keluarga Berencana

Nama	Usulan	ISU	PENGUSUL	PROGRAM DALAM RENJA	OPD
Prima Ayu	1. Program Kewirausahaan	Kemiskinan; Daya Saing Ekonomi; Kualitas SDM	OBAMA	PROGRAM PENGEMBANGAN KAPASITAS DAYA SAING KEPEMUDAAN	Dinas Kepemudaan, Olah Raga, dan Pariwisata
	2. Penyediaan RTH ramah anak yang bebas asap rokok	Kualitas LH, Sarana Prasarana Perkotaan		PROGRAM PENGELOLAAN KEANEKARAGAMAN HAYATI (KEHATI)	Dinas Lingkungan Hidup
	3. Peningkatan Transportasi publik ramah anak	Sarana Prasarana Perkotaan		PROGRAM PENYELENGGARAAN LALU LINTAS DAN ANGKUTAN JALAN (LLAJ)	Dinas Perhubungan
	4. Penyediaan Wifi gratis	Sarana Prasarana Perkotaan		PROGRAM APLIKASI INFORMATIKA	Dinas Komunikasi, Informatika dan Statistik
	5. Perbaikan pelayanan khusus anak	Kualitas SDM		PROGRAM PEMENUHAN HAK ANAK (PHA)	Dinas Pemberdayaan Masyarakat, Perempuan, Perlindungan Anak, Pengendalian Penduduk dan Keluarga Berencana
Happy Larasati	1. Adanya perhatian bagi anak disabilitas yang berprestasi		SLB	PROGRAM PERLINDUNGAN DAN JAMINAN SOSIAL	Dinas Sosial
	2. Transportasi publik yang ramah bagi penyandang disabilitas			PROGRAM PENYELENGGARAAN LALU LINTAS DAN ANGKUTAN JALAN (LLAJ)	Dinas Perhubungan
	3. Ruang perpustakaan bagi disabilitas			PROGRAM PEMBINAAN PERPUSTAKAAN	Dinas Perpustakaan dan Kearsipan
	4. Ruang khusus bagi disabilitas guna menunjang kegiatan belajar mengajar			PROGRAM PENINGKATAN KUALITAS KELUARGA	Dinas Pemberdayaan Masyarakat, Perempuan, Perlindungan Anak, Pengendalian Penduduk dan Keluarga Berencana
	5. hak-hak atas disabilitas didengarkan			PROGRAM PERLINDUNGAN DAN JAMINAN SOSIAL	Dinas Sosial
	6. Belum adanya penunjang disabilitas untuk mendapatkan sim guna berkendara				
	7. Dapat menganggap anak disabilitas seperti masyarakat umumnya			PROGRAM PERLINDUNGAN DAN JAMINAN SOSIAL	Dinas Sosial
	8. Pelatihan bagi anak disabilitas			PROGRAM REHABILITASI SOSIAL	Dinas Sosial
Edi H	1. Peningkatan sarana dan prasarana penunjang pariwisata		PHRI	PROGRAM PENINGKATAN DAYA TARIK DESTINASI PARIWISATA	Dinas Kepemudaan, Olah Raga, dan Pariwisata

Nama	Usulan	ISU	PENGUSUL	PROGRAM DALAM RENJA	OPD
	2. Bantuan 30Juta untuk setiap RT perlu adanya sosisalisasi dan pendampingan			PROGRAM PENINGKATAN KERJASAMA DESA	Dinas Pemberdayaan Masyarakat, Perempuan, Perlindungan Anak, Pengendalian Penduduk dan Keluarga Berencana
Raynajwa R.A Rizkina	1. Perlu diadakannya webinar dari Disdikbud untuk meningkatkan motivasi belajar siswa		SMP N 4 Kota Magelang		
	2. Persyaratan kelulusan tahun 2021				
	3. Penggunaan media sosial untuk berwirausaha				
	4. Organisasi Siswa Intra Sekolah tingkat SMP sedang dalam proses legalitas				
Murni	1. Kurikulum kampus merdeka		UNIMA		
	2. Urban Farming dapat dicenangkan tahun 2021			PROGRAM PENGENDALIAN DAN PENANGGULANGAN BENCANA PERTANIAN	Dinas Pertanian dan Pangan
				PROGRAM KOORDINASI DAN SINKRONISASI PERENCANAAN PEMBANGUNAN DAERAH	Badan Perencanaan Pembangunan Daerah
Irawan	1. Perlu adanya perhatian bagi olahraga		KONI	PROGRAM PENGEMBANGAN KAPASITAS DAYA SAING KEOLAHRAGAAN	Dinas Kepemudaan, Olah Raga, dan Pariwisata
	2. mempertahankan prestasi diajang olahraga			PROGRAM PENGEMBANGAN KAPASITAS DAYA SAING KEOLAHRAGAAN	Dinas Kepemudaan, Olah Raga, dan Pariwisata
	3. adanya bantuan bagi ke-olahragaan			PROGRAM PENGEMBANGAN KAPASITAS DAYA SAING KEOLAHRAGAAN	Dinas Kepemudaan, Olah Raga, dan Pariwisata
	4. adanya kendala tempat untuk sosialisasi olahraga di tingkat lingkungan			PROGRAM PENGEMBANGAN KAPASITAS DAYA SAING KEOLAHRAGAAN	Dinas Kepemudaan, Olah Raga, dan Pariwisata
M Tristan Ath Thoriq	1. kurang setuju mengenai program berwirausaha bagi anak di bawah umur		SMA N 1 Kota Magelang		Kewenangan Provinsi
	2. adanya try out bagi siswa SMA				Kewenangan Provinsi
	3. anggaran pada program start-up dapat dibagi untuk alokasi dana bagi organisasi sekolah				Kewenangan Provinsi

Nama	Usulan	ISU	PENGUSUL	PROGRAM DALAM RENJA	OPD
	1. Pendampingan pembentukan semacam usaha/koperasi ditingkat unsur pelaksana yang bisa dkelola anggota dharma wanita unsur pelaksana sehingga dapat meningkatkan pendapatan dan kesejahteraan anggota		Dharma Wanita Kota Magelang	PROGRAM PENGARUSUTAMAAN GENDER DAN PEMBERDAYAAN PEREMPUAN	Dinas Pemberdayaan Masyarakat, Perempuan, Perlindungan Anak, Pengendalian Penduduk dan Keluarga Berencana
	2. Perbaikan Wifi di gedung wanita			PROGRAM PENUNJANG URUSAN PEMERINTAHAN DAERAH KABUPATEN/KOTA	Dinas Pemberdayaan Masyarakat, Perempuan, Perlindungan Anak, Pengendalian Penduduk dan Keluarga Berencana
	1. Semoga rencana anggaran yang diusulkan untuk tahun 2021 akan turun sesuai pengajuan agar kegiatan-kegiatan yang sudah direncanakan dapat terlaksana dengan lancar		Gerakan Pramuka Kwartir Cabang Kota Magelang	PROGRAM PENGEMBANGAN KAPASITAS KEPRAMUKAAN	Dinas Pemuda dan Olahraga
	1. Pemberian PMT bagi kurang/buruk gizi dan bumil kurang mampu untuk menghindarkan generasi muda dari bahaya kurang gizi/stunting dan kondisi berbahaya lainnya		PKK Kota Magelang	PROGRAM PEMENUHAN UPAYA KESEHATAN PERORANGAN DAN UPAYA KESEHATAN MASYARAKAT	Dinas Kesehatan
	2. Pelatihan sosial media untuk UMKM agar pemasarannya bisa lebih luas			PROGRAM PENGEMBANGAN UMKM	Dinas Perindustrian dan Perdagangan
	3. Perbaikan Wifi di Gedung Wanita			PROGRAM PENUNJANG URUSAN PEMERINTAHAN DAERAH KABUPATEN/KOTA	Dinas Pemberdayaan Masyarakat, Perempuan, Perlindungan Anak, Pengendalian Penduduk dan Keluarga Berencana
	1. Mohon untuk lansia kalau masuk Kyai Langgeng mendapat diskon. Kami lansia tidka ingin gratis hanya diskon. (note ; dengan menunjukkan KTP Kota Magelang dan hanya belaku selama pandemi saja)		Sulasih Lansia Kelurahan Panjang		

Nama	Usulan	ISU	PENGUSUL	PROGRAM DALAM RENJA	OPD
	1. Magelang mempunyai potensi SDM dan SDA yang belum maksimal dikembangkan. Kampung IT ingin sekali bisa membuat sesuatu yang punya impact social tapi juga bernilai bisnis yaitu dengan memaksimalkan potensi SDM dengan membuat/menciptakan generasi muda yang cakap sebagai marketer. sementara itu untuk genarasi tua perlu pemberdayaan juga dengan menciptakan cluster-cluster usaha sehingga tercipta sinergi anatara generasi muda dan generasi tua. peran dari Pemkot adalah untuk memfasilitasi program dan me-link-kan dengan dunia bisnis		Kampung It		
	2. Energi Terbarukan (pengaktifan bank sampah untuk pemilahan sampah melalui aplikas android untuk smapah organik) seperti pengembangan peternakan manggot, pembuatan bahan bakar "pelet sampah" untuk alternatif energi terbarukan, dan eco enzime untuk sampah an-organik, serta adanya program penukaran sampah an-organik dengan uang atau beras				
	3. Program Komunitas Programmer Wilayah Magelang (sebagai supporting clustercluster bisnis yang diciptakan ditiap keluarahan dan instansi melalui piranti pendukung software dan IoT)				
	1. Meningkatkan pelayanan masyarakat di bidang transportasi (Program RPJMD Prov Jateng, Pengadaan Trans Jateng, Koridor I Borobudur-Purworejo terealiasasi, Koridor II Borobudur-Secang lewat Kota Magelang segera mengajukan permohonan pengadaan angkutan trans Jateng kepada gubernur lewat Dishub Kota Magelang untuk periode 2021 dengan biaya Rp.4000 jarak dekat)		ORGANDA	PROGRAM PENYELENGGARAAN LALU LINTAS DAN ANGKUTAN JALAN (LLAJ)	Dinas Perhubungan
	2. Memfungsikan bongkar-muat barang di Kota Magelang, karena masih banyaknya bongkar-muat di dalam Kota (Jalan protokol) sangat mengganggu penggunan jalan lainnya			PROGRAM PENYELENGGARAAN LALU LINTAS DAN ANGKUTAN JALAN (LLAJ)	Dinas Perhubungan

Nama	Usulan	ISU	PENGUSUL	PROGRAM DALAM RENJA	OPD
	3. Menghidupkan semua jalur 1-12			PROGRAM PENYELENGGARAAN LALU LINTAS DAN ANGKUTAN JALAN (LLAJ)	Dinas Perhubungan
Rindu Happy A	1. demi berjalannya visi misi pemerintah baru, maka untuk dana yang 30 juta sebaiknya segera disosialisasikan sampai tingkat RT melalui kelurahan masing-masing, shingga kedepannya tidak terjadi hal-hal yang tidak diinginkan karena selama ini pemikiran masyarakat mengenai dana 30juta cair berupa uang bukan berupa program. sekaligus mengenai tata cara agar bisa mendapatkan 30 juta tersebut apakah buat proposal atau gimana?		Serikat Pekerja Seluruh Indonesia	PROGRAM PENINGKATAN KERJASAMA DESA	Dinas Pemberdayaan Masyarakat, Perempuan, Perlindungan Anak, Pengendalian Penduduk dan Keluarga Berencana
Ahmad Hilmi Rusyadi	1. membangun/mengadakan study cafe (study cafe merupakan bangunan/tempat yang secara khusus menjadi tempat belajar dan berkumpul para pelajar yang aman dan nyaman)		SMPN 4 Kota Magelang		
	2. Setiap dinas/OPD mempunyai akun media sosial terutama instagram agar lebih memudahkan untuk diakses masyarakat. Karena pada kondisi seperti ini akan banyak orang yang khawatir keluar rumah dan bertemu banyak orang				
	3. membangun/menambah outdooor workout space diarea Kota Magelang (Rindam)				
Zidan Maulana Akbar	1. Mohon dengan hormat kepada pemerintah agar meningkatkan bidang pendidikan, saya mengikuti acara di Bappeda Kota Magelang yang dimanan paparannya akan diadakan wifi gratis di Kota Magelang, nah yang ingin saya tanyakan apakah siswa yang bersekolah di Kota tetapi tinggalnya bukan di Kota bisa mendapatkan akses wifi tersebut? saya berharap Pemkot dan Pemkab dapat berkolaborasi untuk menyelesaikan masalah ini. atau mungkin dapat diadakan fasilitas berupa paket data gratis bagi siswa.		SMA Muhammdiyah 1 Kota Magelang	PROGRAM APLIKASI INFORMATIKA	Dinas Komunikasi dan Informatika

Nama	Usulan	ISU	PENGUSUL	PROGRAM DALAM RENJA	OPD
	2. Mohon untuk aktivitas sekolah secara offline segera dibuka karena dengan daring ini pembelajaran tidak efektif dan disini pola pikir kita tidak berkembang, Mohon diadakannya lomba tingkat Kota seperti POPDA agar dapat meningkatkan pola pikir, kreativitas, dan aktivitas para pemuda dan daring ini dilihat dari segi kesehatan dapat merusak mata			PROGRAM PENGEMBANGAN KAPASITAS DAYA SAING KEOLAHRAGAAN	Disporapar
M. Iqbal Akhsani	1. kami berharap pemerintah membuat suatu forum besar yang berisikan seluruh organisasi yang ada di Kota Magelang, Walikota, dan Dinas Kepemudaan. Tujuan dar forum tersebut adalah sebagai wadah bagi setiap organisasi bertukar pikiran mengenai masalah di setiap organisasinya sedangkan peran pemerintah yang ada dalam forum tersebut sebagai pembimbing bagi para anggota organisasi		Forum Komunikasi OSIS Kota Magelang (FKO)	PROGRAM PENGEMBANGAN KAPASITAS DAYA SAING KEPEMUDAAN	Disporapar
	2. Kami berharap pemerintah membuat suatu tempat basecamp/kesekertariatan bagi seluruh organisasi dan komunitas yang ada di Kota Magelang, tujuannya adalah supaya pemerintah dan para anggota lebih mudah untuk berkomunikasi satu sama lain.			PROGRAM PENGEMBANGAN KAPASITAS DAYA SAING KEPEMUDAAN	Disporapar
	1. penyediaan program kewirausahaan bagi anak (praktek memasak, dll)			PROGRAM PENGELOLAAN PENDIDIKAN	Dinas Pendidikan dan Kebudayaan
	2. penyediaan taman bermain anak yang bebas asap rokok			PROGRAM PENGELOLAAN KEANEKARAGAMAN HAYATI (KEHATI)	Dinas Lingkungan Hidup
	3. peningkatan fasilitas umum/transportasi umum ramah anak dan disabilitas			PROGRAM PENYELENGGARAAN LALU LINTAS DAN ANGKUTAN JALAN (LLAJ)	Dinas Perhubungan
	4. diadakannya sosialisasi dan pengecekan kesehatan anak tiap sekolah			PROGRAM PEMENUHAN UPAYA KESEHATAN PERORANGAN DAN UPAYA KESEHATAN MASYARAKAT	Dinas Kesehatan
	1. untuk bantuan internet data tidak hanya untuk zoom dan google meet karena rata-rata sekolah menggunakan google classsroom dan untuk penggunaan google classroom kuota pemerintah tidka bisa dipakai			PROGRAM APLIKASI INFORMATIKA	Dinas Komunikasi dan Informatika

Nama	Usulan	ISU	PENGUSUL	PROGRAM DALAM RENJA	OPD
	2. sebagai anak remaja kami mengharapkan suatu program bagi anak remaja untuk mendapatkan penghasilan atau kerjaan sampingan yang dapat membantu orangtua dengan setidaknya mendapatkan uang jajan sendiri			PROGRAM PENGELOLAAN PENDIDIKAN	Dinas Pendidikan dan Kebudayaan
	1. event online yang lebih mengembangkan bakat anak dbidang digital (e-sport ; game online, desain grafis, dll)			PROGRAM PENGELOLAAN PENDIDIKAN	Dinas Pendidikan dan Kebudayaan
	2. peningkatan di bidang pendidikan yang lebih menggerakkan minat siswa				
	1. menguatkan protokol kesehatan selama pandemi				
	2. segera mungkin memfasilitasi para pelajar di Kota Magelang				
	1. sebagai seorang siswa dan pada pandemi ini, kami belajar di rumah dengan fasilitas sendiri (penggunaan laptop/Hp pribadi dan kuota paket membeli sendiri, usulan saya semoga kedepannya dapat difasilitasi dengan komputer umum dan tetap mematuhi protokol kesehatan			PROGRAM APLIKASI INFORMATIKA	Dinas Komunikasi dan Informatika
	1. pembelajaran tatap muka dnegan jumlah murid yang terbatas, pembelajaran ini dapat dilakukan dengan adanya beberapa sesi agar tidak ada kerumunan dalam belajar. Pembelajaran tatap muka akan memudahkan murid untuk menangkap/mencerna pelajaran yang diberikan oleh bapak/ibu guru, kalau belajar online kami sangat sulit memahami pelajaran yang diberikan bapak/ibu guru dan juga tugas yang bapak/ibu berikan sangat banyak dan menumpuk. sebagian dari kami belum bisa membagi waktu untuk mengerjakan tugas dan bermain, jadi kami berharap adanya pembelajaran tatap muka agar kami dapat mendalami/memahami pelajaran dengan jelas, selain sulit memahami pelajaran kendala lainnya dengan adanya belajar online yaitu jaringan yang sulit ditemukan dan yang untuk membeli kuota belajar.				

Nama	Usulan	ISU	PENGUSUL	PROGRAM DALAM RENJA	OPD
	1. tidak semua peserta bisa menyalurkan aspirasi (penyalur aspirasi dibatasi)				
	1. sebaiknya pemerintah menyediakan protokol kesehatan di angkutan umum, karena berdasarkan pengamatan saya tidak ada hand sanitizer ataupun protokol kesehatan lainnya dan juga pada saat di angkutan umum penumpang harus dibatasi agar tidak berkerumuman atau berdempet-dempetan saat menaiki angkutan umum				

4.2.2.5 Prioritas RKPD Kota Magelang Tahun 2022

Isu strategis merupakan salah satu komponen yang menjadi pertimbangan perumusan prioritas RKPD 2022 yang disusun berdasar: (1) isu strategis daerah 2021-2026; (2) evaluasi pencapaian kinerja RKPD 2020; (3) tantangan global, nasional dan regional seperti isu pandemi COVID-19, SDGs (Tujuan Pembangunan Berkelanjutan) termasuk juga standar pelayanan minimal serta isu sektoral yang dirumuskan dalam RKP 2022 dan RKPD Provinsi Jawa Tengah 2022.

Keterkaitan permasalahan pembangunan daerah sudah diuraikan pada Bab II. Pada bab ini hanya akan disajikan rumusan akhir isu strategis disandingkan dengan prioritas RPJMD 2022 dan prioritas RKPD 2022. Keterkaitan tersebut ditunjukkan melalui tabel berikut.

Tabel 4.9
Persandingan Isu Strategis dan RKPD Kota Magelang 2022

Isu Strategis	Prioritas RKPD 2022 (Prioritas RPJMD 2022)
1. Kemiskinan	1. Jaminan sosial yang berkeadilan untuk pemulihan ekonomi 8. Pemberdayaan masyarakat di tingkat komunitas RT/RW untuk penurunan kemiskinan dan peningkatan ketahanan sosial ekonomi warga
2. Kualitas SDM	2. Penyelenggaraan Pelayanan Dasar yang inklusif
3. Sarana prasarana perkotaan yang berkelanjutan	3. Pembangunan infrastruktur dan Tata Kawasan kota yang pro lingkungan berkelanjutan
4. Kualitas lingkungan hidup dan ketahanan terhadap bencana	3. Pembangunan infrastruktur dan Tata Kawasan kota yang pro lingkungan berkelanjutan
5. Ketahanan pangan	10. Peningkatan ketahanan daerah
6. Daya saing ekonomi	4. Penguatan kondusifitas kota 6. Penguatan daya tarik kota untuk investasi dan pertumbuhan peluang usaha masyarakat 7. Peningkatan kompetensi dan daya saing tenaga kerja
7. Reformasi birokrasi	5. Pengembangan inovasi daerah untuk kematangan smart city 9. Pengembangan Jaringan Kerjasama Antar Daerah, Dunia Usaha, dan Lembaga Non Pemerintah untuk membangkitkan aktivitas ekonomi, sosial, dan budaya masyarakat

Sumber: Analisis, 2021

Prioritas RKPD Kota Magelang tahun 2022 selaras dengan prioritas RKP 2022 dan RKPD Provinsi Jawa Tengah 2022. Persandingan prioritas tersebut disajikan dalam Tabel 4.7 berikut.

Tabel 4.10
Persandingan Prioritas RKPD Kota Magelang 2022 dengan RKP 2022 dan RKPD Provinsi Jawa Tengah 2022

RKP 2022 (Nasional)	RKPD Provinsi Jawa Tengah 2022	RKPD Kota Magelang 2022
PN 1 Memperkuat ketahanan ekonomi untuk pertumbuhan berkualitas dan berkeadilan	1 Penguatan pertumbuhan dan ketahanan ekonomi dengan memperhatikan keberlanjutan lingkungan hidup dan pemantapan ketahanan bencana	1 Jaminan sosial yang berkeadilan untuk pemulihan ekonomi 9 Pengembangan Jaringan Kerjasama Antar Daerah, Dunia Usaha, dan Lembaga Non Pemerintah untuk membangkitkan aktivitas ekonomi, sosial, dan budaya masyarakat
PN 2 Mengembangkan wilayah untuk mengurangi kesenjangan	2 Penguatan percepatan pengurangan kemiskinan dan pengangguran	2 Penyelenggaraan Pelayanan Dasar yang inklusif
PN 3 Meningkatkan Sumber Daya Manusia berkualitas dan berdaya saing	3 Percepatan pemulihan dan peningkatan kualitas hidup dan kapasitas sumber daya manusia menuju SDM berdaya saing	7 Peningkatan kompetensi dan daya saing SDM/tenaga kerja
PN 4 Revolusi mental dan pembangunan kebudayaan	3 Percepatan pemulihan dan peningkatan kualitas hidup dan kapasitas sumber daya manusia menuju SDM berdaya saing	8 Pemberdayaan masyarakat di tingkat komunitas RT/RW untuk penurunan kemiskinan dan peningkatan ketahanan sosial ekonomi warga
PN 5 Memperkuat infrastruktur untuk mendukung pengembangan ekonomi dan pelayanan dasar	1 Penguatan pertumbuhan dan ketahanan ekonomi dengan memperhatikan keberlanjutan lingkungan hidup dan pemantapan ketahanan bencana	3 Pembangunan infrastruktur dan Tata Kawasan kota yang pro lingkungan berkelanjutan 6 Penguatan daya tarik kota untuk investasi dan pertumbuhan peluang usaha masyarakat
PN 6 Membangun lingkungan hidup, meningkatkan ketahanan bencana, dan perubahan iklim	1 Penguatan pertumbuhan dan ketahanan ekonomi dengan memperhatikan keberlanjutan lingkungan hidup dan pemantapan ketahanan bencana	10 Peningkatan ketahanan daerah
PN 7 Memperkuat stabilitas polhukhankam dan transformasi pelayanan publik	4 Pemantapan tata kelola pemerintahan dan kondusifitas wilayah serta peningkatan kapasitas dan ketahanan fiskal daerah	4 Penguatan kondusifitas kota 5 Pengembangan inovasi daerah untuk kematangan smart city

Sumber: Analisis, 2021

Persandingan prioritas sampai dengan upaya tersebut dapat dilihat pada Tabel 4.8 berikut ini.

Tabel 4.11
Prioritas, Fokus, dan Upaya RKPD 2022

No	Prioritas	Fokus	Upaya
1	Jaminan sosial yang berkeadilan untuk pemulihan ekonomi	Perluasan perlindungan sosial	Updating DTKS
			Perluasan jaminan sosial, Kesehatan, dan ketenagakerjaan (termasuk warga terdampak Covid-19)
2	Penyelenggaraan Pelayanan Dasar yang inklusif	Pemenuhan kebutuhan layanan dasar pendidikan	Peningkatan kualitas pendidik tenaga kependidikan
			Peningkatan kualitas sarana prasarana pendidikan
			Peningkatan kualitas siswa didik
		Pemenuhan kebutuhan layanan dasar kesehatan	Peningkatan kualitas layanan kesehatan
			Peningkatan upaya promotif dan preventif Kesehatan, termasuk penanganan Covid-19
		Pemenuhan akses infrastruktur dasar	Peningkatan akses air bersih
			Peningkatan akses sanitasi
			Perbaikan Rumah Tidak Layak Huni
			Peningkatan akses pembiayaan kepemilikan rumah
3	Pembangunan infrastruktur dan Tata Kawasan kota yang pro lingkungan berkelanjutan	Aksesibilitas	Peningkatan kualitas jalan
			Peningkatan kualitas moda transportasi umum
			Peningkatan pengelolaan parkir
		Lingkungan Hidup	Penguatan konsep pengelolaan sampah 3R
			Pengurangan pencemaran lingkungan hidup
			Pengelolaan RTH
4	Penguatan kondusifitas kota	Peningkatan kondusifitas daerah	Pengoptimalan peran linmas dan siskamling
			Deteksi dini konflik sosial
		Kemudahan investasi	Optimalisasi Pelayanan Perizinan
			Pemetaan potensi investasi
5	Pengembangan inovasi daerah untuk kematangan smart city	Peningkatan kualitas pelayanan publik	Optimalisasi pemanfaatan TIK bagi pelayanan publik
			Inovasi pelayanan publik
6	Penguatan daya tarik kota untuk investasi dan pertumbuhan peluang usaha masyarakat	Peningkatan kualitas IKM & UMKM	Peningkatan akses permodalan
			Peningkatan kualitas dan ragam produk
			Peningkatan manajemen usaha
			Perluasan akses pemasaran
7	Peningkatan kompetensi dan daya saing SDM/tenaga kerja	Peningkatan keberdayaan masyarakat	Pembentukan wirausaha baru
			Peningkatan keterampilan para pencari kerja
			Perluasan informasi ketenagakerjaan

No	Prioritas	Fokus	Upaya
8	Pemberdayaan masyarakat di tingkat komunitas RT/RW untuk penurunan kemiskinan dan peningkatan ketahanan sosial ekonomi warga	Peningkatan akses partisipasi masyarakat dalam pembangunan	Pendampingan masyarakat
			Memperluas media penyaluran aspirasi masyarakat
			Memperkuat fungsi bina keluarga
9	Pengembangan Jaringan Kerjasama Antar Daerah, Dunia Usaha, dan Lembaga Non Pemerintah untuk membangkitkan aktivitas ekonomi, sosial, dan budaya masyarakat	Penguatan kelembagaan kerjasama	Pembentukan Lembaga Kerjasama Antar Daerah, Dunia Usaha, dan Lembaga Non Pemerintah
			Koordinasi Antar Daerah, Dunia Usaha, dan Lembaga Non Pemerintah
10	Peningkatan ketahanan daerah	Peningkatan upaya mitigasi bencana	Peningkatan kelembagaan penanggulangan bencana
			Penyediaan sarana prasarana penanggulangan bencana
			Peningkatan kesadaran dan pemahaman masyarakat terhadap bencana
		Jaminan ketersediaan pangan aman	Peningkatan produksi pangan
			Peningkatan pengawasan pangan aman

Sumber: Analisis, 2021

Sesuai dengan RPJMD Kota Magelang Tahun 2021-2026, pada tahun 2022 Kota Magelang juga melaksanakan program unggulan. Program unggulan yang terdiri dari 9 (sembilan) program unggulan diharapkan mampu menjawab isu strategis dengan tingkat keterhubungan sebagaimana tabel berikut :

Tabel 4.12
Keterkaitan antara program Unggulan dengan Isu Strategis

Program Unggulan	Deskripsi Program Unggulan	Isu Strategis yang disasar
1. Progamis	Program ini berupaya untuk meningkatkan peran dan fungsi rumah ibadah. Selain sebagai tempat ibadah, dapat dimanfaatkan untuk aktivitas non ibadah, seperti bermuamalah, pemberdayaan dan persatuan umat, meningkatkan Imtaq,kecerdas an umat dan peningkatan kualitas hidup jasmani dan rohani	Kualitas SDM
2. Jawani	Program ini berupaya untuk memberikan jaminan Kesehatan kepada masyarakat tidak mampu, sehingga semua lapisan masyarakat dapat tercakup pelayanan Kesehatan. Kondisi ini diharapkan dapat meningkatkan capaian UHC Kota Magelang menjadi 100%	Kemiskinan , Kualitas SDM
3. Jemput sakit antar sehat	Program ini berupaya untuk memaksimalkan pelayanan kesehatan di Kota Magelang, terutama pelayanan di rumah sakit. Perbaikan sarana prasarana dan kualitas pelayanan menjadi poin penting, salah satunya dengan layanan antar jemput pasien, agar nantinya pasien yang sakit dapat pulang dengan sehat	Kualitas SDM
4. Balai Belajar	Program ini merupakan upaya dalam memberikan bantuan fasilitas pendidikan bagi masyarakat berupa penyediaan layanan Pendidikan yang terjangkau dan juga berkualitas utamanya di sekolah- sekolah milik pemerintah atau sekolah negeri, sehingga dapat diakses oleh banyak masyarakat di Kota Magelang. Termasuk di dalamnya pemasangan wifi 1 jaringan per RW, selain sebagai sarana belajar bagi siswa juga pengembangan e-commerce dan pengembangan UKM	Daya Saing Ekonomi, Kemiskinan, Kualitas SDM

5. Magesty	Program ini merupakan penguatan dan peningkatan reformasi birokrasi, dimana salah satunya dengan pengoptimalan fungsi teknologi informasi. Pengoptimalan ini termasuk didalamnya adalah pengintegrasian sistem informasi yang ada sehingga lebih efektif dan efisien. Selain itu juga diharapkan dapat memberikan manfaat bagi masyarakat. Magesty juga diintegrasikan dengan upaya pengembangan e-commerce dalam rangka promosi produk UKM Kota Magelang.	Daya Saing Ekonomi, Infrastruktur, Reformasi Birokrasi
6. Ngopi Bareng pak Wali	Program ini merupakan upaya untuk menjaring aspirasi masyarakat dan bertukar pikiran dengan para stakeholder meliputi semua urusan.	Semua Isu Strategis
7. Magelang keren	Program ini merupakan salah satu upaya menumbuhkan perekonomian di masyarakat. Dengan terbentuknya wirausaha muda baru diharapkan dapat menyerap tenaga kerja dan mengurangi pengangguran. Selain itu, pembentukan ruang usaha di tiap kelurahan dapat dimanfaatkan untuk sharing pengetahuan dan pengalaman dalam mengembangk an usaha yang dimiliki oleh masyarakat.	Kemiskinan, Kualitas SDM, daya saing ekonomi
8. Rodanya Mas Bagia	Program ini merupakan upaya peningkatan keberdayaan masyarakat dalam pembangunan. Alokasi dana APBD dengan plafon sebesar 30 juta setiap RT tiap tahun bisa diajukan masyarakat untuk kegiatan pemberdayaan masyarakat untuk peningkatan ekonomi maupun peningkatan kualitas lingkungan permukiman yang akan diatur dalam peraturan wali kota	Kemiskinan, Sarana prasarana perkotaan yang berkelanjutan, daya saing ekonomi, Kualitas lingkungan hidup dan ketahanan terhadap bencana
9. Magelang Cantik	Program ini merupakan upaya untuk mengurangi produksi sampah dari sumbernya. Selain itu, dilakukan juga pengolahan sampah salah satunya adalah dengan pengolahan kompos. Hasil pengolahan ini tentunya akan dimanfaatkan salah satunya dengan penggunaan di rumah tangga yang melakukan urban farming.	Daya saing ekonomi, Kualitas lingkungan hidup, Ketahanan Pangan dan Bencana.

Tabel 4.13
Program Prioritas RKPD 2022

PRIORITAS RKPD 2022		PROGRAM PEMBANGUNAN	CAPAIAN TARGET			PERANGKAT DAERAH
			Indikator Kinerja Program	Satuan	Target 2022	
1	Jaminan sosial yang berkeadilan untuk pemulihan ekonomi	PROGRAM REHABILITASI SOSIAL	Cakupan pemenuhan standar rehabilitasi sosial	%	100	Dinas Sosial
		PROGRAM PEMENUHAN UPAYA KESEHATAN PERORANGAN DAN UPAYA KESEHATAN MASYARAKAT	Persentase pelaksanaan upaya Kesehatan perorangan dan upaya Kesehatan masyarakat	%	100	Dinas Kesehatan
			Indeks Keluarga Sehat	Angka	>0,8	
2	Penyelenggaraan Pelayanan Dasar yang inklusif	PROGRAM PENGELOLAAN PENDIDIKAN	Rata rata lama sekolah	Tahun	10,5	Dinas Pendidikan dan Kebudayaan
			Harapan lama sekolah	Tahun	14,75	
			Angka Melek huruf	%	98	
			Proporsi murid kelas 1 yang berhasil menamatkan sekolah dasar	%	100	
		PROGRAM PEMBINAAN PERPUSTAKAAN	Persentase Kunjungan Perpustakaan	%	46,87	Dinas Perpustakaan dan Kearsipan
		PROGRAM PEMENUHAN UPAYA KESEHATAN PERORANGAN DAN UPAYA KESEHATAN MASYARAKAT	Persentase pelaksanaan upaya Kesehatan perorangan dan upaya Kesehatan masyarakat	%	100	Dinas Kesehatan
			Indeks Keluarga Sehat	Angka	>0,8	
		PROGRAM PENDAFTARAN PENDUDUK	Rasio perekaman Kartu Tanda Penduduk Elektronik (KTP-El).	%	99,80	Dinas Kependudukan dan Pencatatan SIpil
		PROGRAM PENCATATAN SIPIL	Rasio pasangan ber-Akta Nikah.	%	100	Dinas Kependudukan dan Pencatatan SIpil
3	Pembangunan infrastruktur dan Tata Kawasan kota yang pro lingkungan berkelanjutan	PROGRAM PENGELOLAAN SUMBER DAYA AIR (SDA)	Rasio luas daerah irigasi kewenangan kabupaten/kota yang dilayani oleh jaringan irigasi	%	81	DPUPR

PRIORITAS RKPD 2022		PROGRAM PEMBANGUNAN	CAPAIAN TARGET			PERANGKAT DAERAH
			Indikator Kinerja Program	Satuan	Target 2022	
		PROGRAM PENGELOLAAN DAN PENGEMBANGAN SISTEM PENYEDIAAN AIR MINUM	Persentase jumlah rumah tangga yang mendapatkan akses terhadap air minum melalui SPAM jaringan perpipaan dan bukan jaringan perpipaan terlindungi terhadap rumah tangga di seluruh kabupaten/kota	%		DPUPR
		PROGRAM PENGEMBANGAN SISTEM DAN PENGELOLAAN PERSAMPAHAN REGIONAL	Cakupan pengembangan sistem dan pengelolaan persampahan regional	%	20	DPUPR
		PROGRAM PENGELOLAAN DAN PENGEMBANGAN SISTEM AIR LIMBAH	Persentase jumlah rumah tangga yang memperoleh layanan pengolahan air limbah domestik	%	92,16	DPUPR
		PROGRAM PENGELOLAAN DAN PENGEMBANGAN SISTEM DRAINASE	persentase drainase dalam kondisi baik	%	82	DPUPR
		PROGRAM PENGEMBANGAN PERMUKIMAN	Persentase pemukiman yang tertata	%	98,24	DPUPR
		PROGRAM PENATAAN BANGUNAN GEDUNG	Rasio kepatuhan IMB kab/ kota	%	26,62	DPUPR
		PROGRAM PENATAAN BANGUNAN DAN LINGKUNGANNYA	Rasio kawasan strategis yang ditata	%	100	DPUPR
		PROGRAM PENYELENGGARAAN JALAN	Proporsi Panjang jaringan jalan dalam kondisi baik	%	94	DPUPR
		PROGRAM PENGEMBANGAN JASA KONSTRUKSI	Rasio proyek yang menjadi kewenangan pengawasannya tanpa kecelakaan konstruksi	%	100	DPUPR
		PROGRAM PENYELENGGARAAN PENATAAN RUANG	Cakupan Penyelenggaraan Penataan Ruang	%	60	DPUPR

PRIORITAS RKPD 2022		PROGRAM PEMBANGUNAN	CAPAIAN TARGET			PERANGKAT DAERAH
			Indikator Kinerja Program	Satuan	Target 2022	
		PROGRAM PENGENDALIAN PENCEMARAN DAN/ATAU KERUSAKAN LINGKUNGAN HIDUP	Terlaksananya program pengelolaan dan pengendalian lingkungan	kegiatan	1	DLH
		PROGRAM PENGELOLAAN KEANEKARAGAMAN HAYATI (KEHATI)	Cakupan pengelolaan keanekaragaman hayati (Kehati) (persen)	%	100	DLH
		PROGRAM PENGENDALIAN BAHAN BERBAHAYA DAN BERACUN (B3) DAN LIMBAH BAHAN BERBAHAYA DAN BERACUN (LIMBAH B3)	TPS LB3 yang memenuhi standard	unit	6	DLH
		PROGRAM PEMBINAAN DAN PENGAWASAN TERHADAP IZIN LINGKUNGAN DAN IZIN PERLINDUNGAN DAN PENGELOLAAN LINGKUNGAN HIDUP (PPLH)	Pembinaan dan pengawasan terhadap usaha dan/atau kegiatan yang memiliki dokumen lingkungan	usaha/kegiatan	16	DLH
		PROGRAM PENINGKATAN PENDIDIKAN, PELATIHAN DAN PENYULUHAN LINGKUNGAN HIDUP UNTUK MASYARAKAT	Terlaksananya gerakan peduli dan berbudaya lingkungan hidup	kegiatan	1	DLH
		PROGRAM PENGELOLAAN PERSAMPAHAN	Cakupan Pengelolaan Sampah (persen)	%	80	DLH
		PROGRAM PENYELENGGARAAN LALU LINTAS DAN ANGKUTAN JALAN (LLAJ)	Kinerja lalu lintas kota (VC Ratio)	%	92	DINAS PERHUBUNGAN
4	Penguatan kondusifitas kota	PROGRAM PENINGKATAN KETENTRAMAN DAN KETERTIBAN UMUM	Indeks Peningkatan Ketentraman dan Ketertiban Umum	%	100	SATPOL PP
		PROGRAM PENGUATAN IDEOLOGI PANCASILA DAN KARAKTER KEBANGSAAN	tingkat pemahaman karakter kebangsaan	level	17,3 / SANGAT RENDAH (SR)	KESBANGPOL
		PROGRAM PEMBERDAYAAN DAN PENGAWASAN ORGANISASI KEMASYARAKATAN	Tingkat pemberdayaan ormas	level	37,39 / RENDAH (R)	KESBANGPOL
		PROGRAM PEMBINAAN DAN PENGEMBANGAN KETAHANAN EKONOMI, SOSIAL, DAN BUDAYA	Tingkat pembinaan dan pengembangan ketahanan masyarakat	level	19,57 / RENDAH (R)	KESBANGPOL

PRIORITAS RKPD 2022		PROGRAM PEMBANGUNAN	CAPAIAN TARGET			PERANGKAT DAERAH
			Indikator Kinerja Program	Satuan	Target 2022	
		PROGRAM PENINGKATAN KEWASPADAAN NASIONAL DAN PENINGKATAN KUALITAS DAN FASILITASI PENANGANAN KONFLIK SOSIAL	kualitas pencegahan dan penanganan konflik sosial	level	100% (T)	KESBANGPOL
5	Pengembangan inovasi daerah untuk kematangan smart city	PROGRAM APLIKASI INFORMATIKA	Cakupan pemanfaatan aplikasi informatika	%	100	DINKOMINSTA
		PROGRAM PENELITIAN DAN PENGEMBANGAN DAERAH	Persentase pemanfaatan hasil penelitian dan pengembangan	%	10	BADAN LITBANG
		PROGRAM PERENCANAAN, PENGENDALIAN DAN EVALUASI PEMBANGUNAN DAERAH	Cakupan perencanaan, pengendalian dan evaluasi pembangunan daerah yang berkualitas	%	74	BAPPEDA
		PROGRAM PENGELOLAAN KEUANGAN DAERAH	Cakupan Pengelolaan Keuangan Daerah	%	85,33	BPKAD
		PROGRAM PENGELOLAAN BARANG MILIK DAERAH	Cakupan pengelolaan barang milik daerah	%	83	BPKAD
		PROGRAM PENYELENGGARAAN PENGAWASAN	Kualitas Penyelenggaraan Pengawasan	%	93	INSPEKTORAT
		PROGRAM PERUMUSAN KEBIJAKAN, PENDAMPINGAN DAN ASISTENSI	Kualitas Perumusan Kebijakan, Pendampingan dan Asistensi	%	97,5	INSPEKTORAT
		PROGRAM PENYELENGGARAAN STATISTIK SEKTORAL	Persentase perkembangan publikasi data sektoral dalam portal open data	%	14	DINKOMINSTA
		PROGRAM PENYELENGGARAAN PERSANDIAN UNTUK PENGAMANAN INFORMASI	Indeks Kematangan Keamanan Informasi (KAMI)	Tingkat	I	DINKOMINSTA
6	Penguatan daya tarik kota untuk investasi dan pertumbuhan peluang usaha masyarakat	PROGRAM PENGEMBANGAN IKLIM PENANAMAN MODAL	Kualitas penciptaan iklim investasi	%	85	DPMPTSP
		PROGRAM PROMOSI PENANAMAN MODAL	Persentase LoL yang ditindaklanjuti	%	25	DPMPTSP

PRIORITAS RKPD 2022		PROGRAM PEMBANGUNAN	CAPAIAN TARGET			PERANGKAT DAERAH
			Indikator Kinerja Program	Satuan	Target 2022	
		PROGRAM PELAYANAN PENANAMAN MODAL	Prosentase Penerbitan Perizinan dan Non Perizinan Yang Sesuai Dengan SOP	%	91	DPMPTSP
		PROGRAM PENGELOLAAN DATA DAN SISTEM INFORMASI PENANAMAN MODAL	Prosentase pertumbuhan pemanfaatan data, Informasi dan Sistem Informasi PM	%	10	DPMPTSP
		PROGRAM PENDIDIKAN DAN LATIHAN PERKOPERASIAN	Persentase Koperasi yang berkualitas	%	37%	DISPERINDAG
		PROGRAM PEMBERDAYAAN DAN PERLINDUNGAN KOPERASI	Prosentase peningkatan omzet koperasi	%	1,75%	DISPERINDAG
			Prosentase koperasi aktif	%	94,25 %	
		PROGRAM PEMBERDAYAAN USAHA MENENGAH, USAHA KECIL, DAN USAHA MIKRO (UMKM)	Prosentase peningkatan omzet UMKM	%	-3%	DISPERINDAG
		PROGRAM PENGEMBANGAN UMKM	Prosentase pertumbuhan wirausaha berskala mikro	%	35%	DISPERINDAG
		PROGRAM PENINGKATAN SARANA DISTRIBUSI PERDAGANGAN	Prosentase sarana distribusi perdagangan dalam kondisi baik (catatan pasar tradisional berSNI, shelter PKL dalam kondisi baik)	%	65	DISPERINDAG
		PROGRAM STABILISASI HARGA BARANG KEBUTUHAN POKOK DAN BARANG PENTING	Persentase koefisien variasi harga antar waktu	%	< 8	DISPERINDAG
		PROGRAM PENGEMBANGAN EKSPOR	Peningkatan nilai ekspor	US$	2000000	DISPERINDAG
		PROGRAM PERENCANAAN DAN PEMBANGUNAN INDUSTRI	Prosentase peningkatan daya saing IKM	%	10,79	DISPERINDAG
			Jumlah sentra IKM	sentra IKM	15	
		PROGRAM PENGELOLAAN PENDAPATAN DAERAH	Rasio Pendapatan Asli Daerah terhadap Pendapatan Daerah	%	24,70	BPKAD

PRIORITAS RKPD 2022		PROGRAM PEMBANGUNAN	CAPAIAN TARGET			PERANGKAT DAERAH
			Indikator Kinerja Program	Satuan	Target 2022	
		PROGRAM PENINGKATAN DAYA TARIK DESTINASI PARIWISATA	Persentase daya tarik destinasi wisata sesuai standar	%	60	DISPORAPAR
		PROGRAM PEMASARAN PARIWISATA	Cakupan penyebarluasan informasi	%	100	DISPORAPAR
		PROGRAM PENGEMBANGAN KEBUDAYAAN	Cakupan Pengembangan Kebudayaan	%	100	DINAS PENDIDIKAN DAN KEBUDAYAAN
		PROGRAM PENGEMBANGAN KESENIAN TRADISIONAL	Cakupan pengembangan kesenian tradisional	%	100	DINAS PENDIDIKAN DAN KEBUDAYAAN
		PROGRAM PELESTARIAN DAN PENGELOLAAN CAGAR BUDAYA	Cakupan pelestarian Cagar Budaya	%	-	DINAS PENDIDIKAN DAN KEBUDAYAAN
		PROGRAM PENGELOLAAN PERMUSEUMAN	Level pengelolaan museum	%	100	DINAS PENDIDIKAN DAN KEBUDAYAAN
7	Peningkatan kompetensi dan daya saing SDM/tenaga kerja	PROGRAM PENGELOLAAN PENDIDIKAN	Rata rata lama sekolah	Tahun	10,5	DINAS PENDIDIKAN DAN KEBUDAYAAN
			Harapan lama sekolah	Tahun	14,75	
			Angka Melek huruf	%	98	
			Proporsi murid kelas 1 yang berhasil menamatkan sekolah dasar	%	100	
		PROGRAM PEMENUHAN UPAYA KESEHATAN PERORANGAN DAN UPAYA KESEHATAN MASYARAKAT	Persentase pelaksanaan upaya Kesehatan perorangan dan upaya Kesehatan masyarakat	%	100	DINAS KESEHATAN
			Indeks Keluarga Sehat	Angka	>0,8	
		PROGRAM PENGEMBANGAN KAPASITAS DAYA SAING KEPEMUDAAN	Cakupan pengembangan kapasitas daya saing pemuda	%	100	DISPORAPAR
		PROGRAM PENGEMBANGAN SUMBER DAYA PARIWISATA DAN EKONOMI KREATIF	Peningkatan kualitas SDM pariwisata dan ekonomi kreatif	%	75	DISPORAPAR
		PROGRAM PENGEMBANGAN KAPASITAS DAYA SAING KEOLAHRAGAAN	Cakupan pengembangan kapasitas daya saing kelohragaan	%	100	DISPORAPAR

PRIORITAS RKPD 2022		PROGRAM PEMBANGUNAN	CAPAIAN TARGET			PERANGKAT DAERAH
			Indikator Kinerja Program	Satuan	Target 2022	
			Cakupan Pelatih yang bersertifikasi	%	74,19	
			Cakupan pembinaan atlet muda	%	2,72	
		PROGRAM PELATIHAN KERJA DAN PRODUKTIVITAS TENAGA KERJA	Tingkat Produktivitas Tenaga Kerja	%	100	DINAS TENAGA KERJA
		PROGRAM PENEMPATAN TENAGA KERJA	Persentase tenaga kerja yang bekerja	%	100	DINAS TENAGA KERJA
		PROGRAM KEPEGAWAIAN DAERAH	Persentase capaian nilai aspek sistem merit	%	95	BKPP
		PROGRAM PENGEMBANGAN SUMBER DAYA MANUSIA	Angka dimensi pengembangan kompetensi pada indeks profesionalitas ASN	Angka	0,26	BKPP
8	Pemberdayaan masyarakat di tingkat komunitas RT/RW untuk penurunan kemiskinan dan peningkatan ketahanan sosial ekonomi warga	PROGRAM PEMBERDAYAAN LEMBAGA KEMASYARAKATAN, LEMBAGA ADAT DAN MASYARAKAT HUKUM ADAT	Cakupan keberdayaan Lembaga kemasyarakatan	%	100	DP4KB
		PROGRAM PENGARUSUTAMAAN GENDER DAN PEMBERDAYAAN PEREMPUAN	Cakupan Pengarustamaan Gender dan Pemberdayaan Perempuan	%	100	DP4KB
		PROGRAM PERLINDUNGAN PEREMPUAN	Rasio KDRT	%	0,04	DP4KB
		PROGRAM PENINGKATAN KUALITAS KELUARGA	Cakupan peningkatan kualitas keluarga	%	100	DP4KB
		PROGRAM PENGELOLAAN SISTEM DATA GENDER DAN ANAK	Cakupan pengelolaan system data gender dan anak	%	100	DP4KB
		PROGRAM PEMENUHAN HAK ANAK (PHA)	Cakupan pemenuhan hak anak	%	100	DP4KB
		PROGRAM PEMBERDAYAAN DAN PENINGKATAN KELUARGA SEJAHTERA (KS)	Cakupan keberdayaan keluarga sejahtera	%	100	DP4KB

PRIORITAS RKPD 2022		PROGRAM PEMBANGUNAN	CAPAIAN TARGET			PERANGKAT DAERAH
			Indikator Kinerja Program	Satuan	Target 2022	
9	Pengembangan Jaringan Kerjasama Antar Daerah, Dunia Usaha, dan Lembaga Non Pemerintah untuk membangkitkan aktivitas ekonomi, sosial, dan budaya masyarakat	PROGRAM PEMERINTAHAN DAN KESEJAHTERAAN RAKYAT	Kelancaran penyelenggaraan pemerintahan daerah di bidang pemerintahan dan kesejahteraan rakyat	%	100	KESRA SETDA
		PROGRAM KAWASAN PERMUKIMAN	Persentase pemukiman yang tertata	%	98,24	DINAS PERKIM
		PROGRAM PEMBERDAYAAN LEMBAGA KEMASYARAKATAN, LEMBAGA ADAT DAN MASYARAKAT HUKUM ADAT	Cakupan keberdayaan Lembaga kemasyarakatan	%	100	DP4KB
10	Peningkatan ketahanan daerah	PROGRAM PENANGGULANGAN BENCANA	Cakupan Kelurahan Tangguh Bencana	%	35,29	SATPOL PP
			Jumlah korban meninggal, hilang, dan terkena dampak bencana per 100.000 orang	orang	1	
		PROGRAM PENCEGAHAN, PENANGGULANGAN, PENYELAMATAN KEBAKARAN DAN PENYELAMATAN NON KEBAKARAN	Indeks Pencegahan, Penanggulangan, Penyelamatan Kebakaran dan Penyelamatan Non Kebakaran	%	100	SATPOL PP
		PROGRAM PENANGANAN BENCANA	Cakupan penanganan bencana	%	100	DINAS SOSIAL
		PROGRAM PENINGKATAN DIVERSIFIKASI DAN KETAHANAN PANGAN MASYARAKAT	Cakupan Peningkatan Diversifikasi dan Ketahanan Pangan Masyarakat	%	100	DINAS PERTANIAN DAN PANGAN
		PROGRAM PENGAWASAN KEAMANAN PANGAN	Cakupan Pengawasan Keamanan Pangan	%	100	DINAS PERTANIAN DAN PANGAN
		PROGRAM PENYEDIAAN DAN PENGEMBANGAN SARANA PERTANIAN	Cakupan Penyediaan dan Pengembangan Sarana Pertanian	%	100	DINAS PERTANIAN DAN PANGAN
		PROGRAM PENYEDIAAN DAN PENGEMBANGAN PRASARANA PERTANIAN	Cakupan Penyediaan dan Pengembangan Prasarana Pertanian	%	100	DINAS PERTANIAN DAN PANGAN

PRIORITAS RKPD 2022		PROGRAM PEMBANGUNAN	CAPAIAN TARGET			PERANGKAT DAERAH
			Indikator Kinerja Program	Satuan	Target 2022	
		PROGRAM PENGENDALIAN KESEHATAN HEWAN DAN KESEHATAN MASYARAKAT VETERINER	Cakupan Pengendalian Kesehatan Hewan dan Kesehatan Masyarakat	%	100	DINAS PERTANIAN DAN PANGAN
		PROGRAM PENGENDALIAN DAN PENANGGULANGAN BENCANA PERTANIAN	Cakupan Pengendalian dan Penanggulangan Bencana Pertanian	%	100	DINAS PERTANIAN DAN PANGAN
		PROGRAM PENYULUHAN PERTANIAN	Cakupan Penyuluhan Pertanian	%	100	DINAS PERTANIAN DAN PANGAN
		PROGRAM PENGELOLAAN PERIKANAN BUDIDAYA	Cakupan Pengelolaan Perikanan Budidaya	%	100	DINAS PERTANIAN DAN PANGAN

4.3 ARAH PENGEMBANGAN WILAYAH

Letak Kota Magelang sangat strategis, berada pada persimpangan jalur transportasi dan jalur pariwisata utama di Jawa Tengah. Karena lokasinya yang sangat strategis tersebut, maka Kota Magelang mempunyai peran sebagai Pusat Kegiatan Wilayah (PKW) bagi daerah sekitarnya. Pentingnya peran tersebut telah dikukuhkan dalam Peraturan Pemerintah Republik Indonesia Nomor 13 Tahun 2017 tentang Perubahan Atas Peraturan Pemerintah Nomor 26 Tahun 2008 tentang Rencana Tata Ruang Wilayah Nasional (RTRWN), yang menyebutkan Kota Magelang sebagai sebuah sistem perkotaan ditetapkan sebagai PKW Purwomanggung (Kab. Purworejo, Kab. Wonosobo, Kab. Magelang, dan Kab. Temanggung). Dengan ditetapkannya Kota Magelang sebagai PKW Kawasan Purwomanggung, maka diperlukan sarana prasarana yang tidak hanya melayani masyarakat dalam kota tetapi juga melayani masyarakat dalam skala regional Purwomanggung. Kota Magelang sebagai PKW Purwomanggung memiliki fungsi beragam, diantaranya:

a. Pusat pelayanan keuangan/ bank yang melayani beberapa kabupaten.
b. Pusat pengolahan/ pengumpul barang yang melayani beberapa kabupaten.
c. Simpul transportasi yang melayani beberapa kabupaten
d. Pusat pemerintahan yang melayani beberapa kabupaten
e. Pusat pendidikan yang melayani beberapa kabupaten
f. Pusat kesehatan yang melayani beberapa kabupaten.
g. Pusat perdagangan dan jasa umum lain yang melayani beberapa kabupaten.

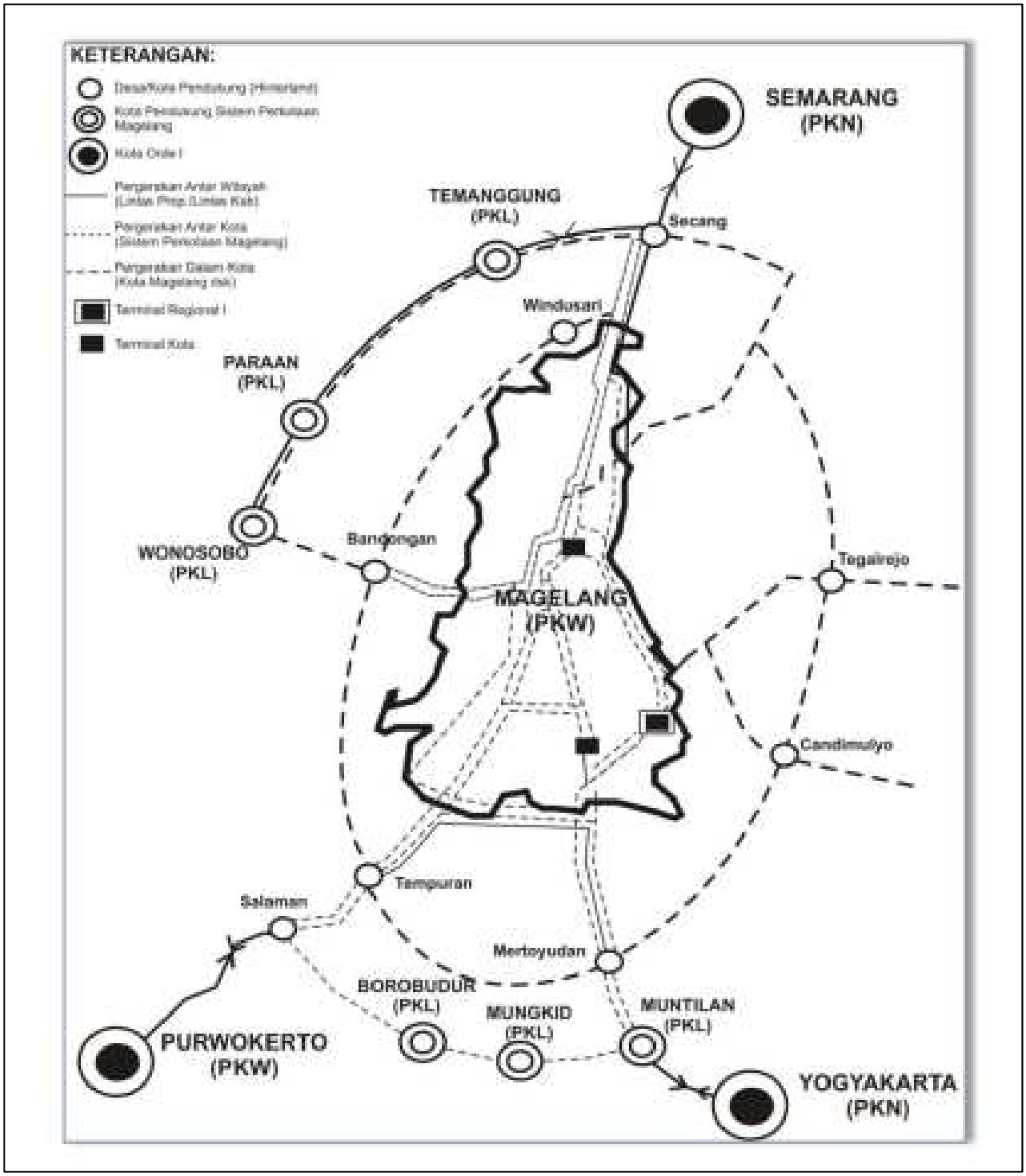

Gambar 4.1
Konstelasi Kota Magelang dengan wilayah sekitarnya

4.3.1 Pengembangan Internal Wilayah

Pengembangan Interna Wilayah ditinjau dari muatan Rencana Tata Ruang Wilayah yang berupa Penetapan Pengembangan Struktur Ruang dan Pengembangan Pola Ruang.

4.3.2 Kebijakan Pengembangan Struktur Ruang

Dalam rangka mendukung peran Kota Magelang sebagai PKW Purwomanggung, maka kebijakan pengembangan struktur ruang daerah diarahkan untuk:

a. Penataan dan pengembangan pusat-pusat kegiatan yang mampu meningkatkan peran dan fungsi daerah menjadi PKW di Jawa Tengah dan pusat di Wilayah Pengembangan (WP) Purwomanggung.
b. Pengembangan dan peningkatan akses, serta jangkauan pelayanan kawasan pusat-pusat kegiatan dan pertumbuhan ekonomi wilayah Daerah yang merata dan berhierarki, guna meningkatkan produktivitas dan daya saing daerah.
c. Pengembangan system prasarana dan sarana yang terintegrasi dengan system regional, Provinsi, dan Nasional
d. Pengembangan peningkatan kualitas dan jangkauan pelayanan system Prasarana dan Sarana yang terpadu dan merata di seluruh wilayah Daerah sesuai dengan arahan penyediaan yang berdasarkan standard an ketentuan peraturan perundang-undangan.

Sesuai Peraturan Daerah Kota Magelang No. 2 Tahun 2020 tentang Perubahan Atas Perda No. 4 Tahun 2012 tentang RTRW Kota Magelang 2011-2031, Kota Magelang terbagi menjadi pusat pelayanan dan subpusat pelayanan. Pusat pelayanan Kota Magelang terletak di Kawasan Alun-Alun atau disebut sebagai BWP I. BWP I mempunyai luas kurang lebih 245 ha dengan fungsi utama sebagai Kawasan pusat pelayanan sosial dan ekonomi skala kota rekreasi wisata perkotaan, dan permukiman dengan kepadatan tinggi. Subpusat pelayanan merupakan pusat pelayanan skala kota atau fungsi Kawasan dalam memberikan pelayanan bagi pemenuhan kebutuhan masyarakat pada masing-masing bagian wilayah kota atau fungsi pelayanan internal.

Sub pusat pelayanan di Kota Magelang yaitu:

a. Sub Pusat Pelayanan Kota berada pada BWP I yaitu Kawasan Pasar Rejowinangun sebagai Pusat Perdagangan dan Jasa
b. Sub Pusat Pelayanan Kota berada pada BWK II yaitu Kawasan Kebonpolo dengan fungsi utama pusat pelayanan permukiman kepadatan tinggi dan sedang, perdagangan, perguruan tinggi, dan pendidikan angkatan darat.
c. Sub Pusat Pelayanan Kota berada pada BWK III yaitu Kawasan Taman Kyai Langgeng dengan fungsi pusat pelayanan rekreasi kota/wisata alam skala regional, pelestarian alam, pendidikan angkatan darat, dan permukiman dengan kepadatan sedang
d. Sub Pusat Pelayanan Kota berada pada BWK IV yaitu Kawasan Sukarno-Hatta dengan fungsi pusat pelayanan pemerintahan kota, pengembangan perdagangan dan jasa, simpul pergerakan barang, jasa dan orang, dan permukiman kepadatan tinggi
e. Sub Pusat pelayanan kota berada pada BWK V yaitu Kawasan Sidotopo dengan fungsi pusat pelayanan perguruan tinggi, perbelanjaan toko modern, kawasan pengembangan sosial budaya, olahraga, dan rekreasi, Permukiman kepadatan sedang.

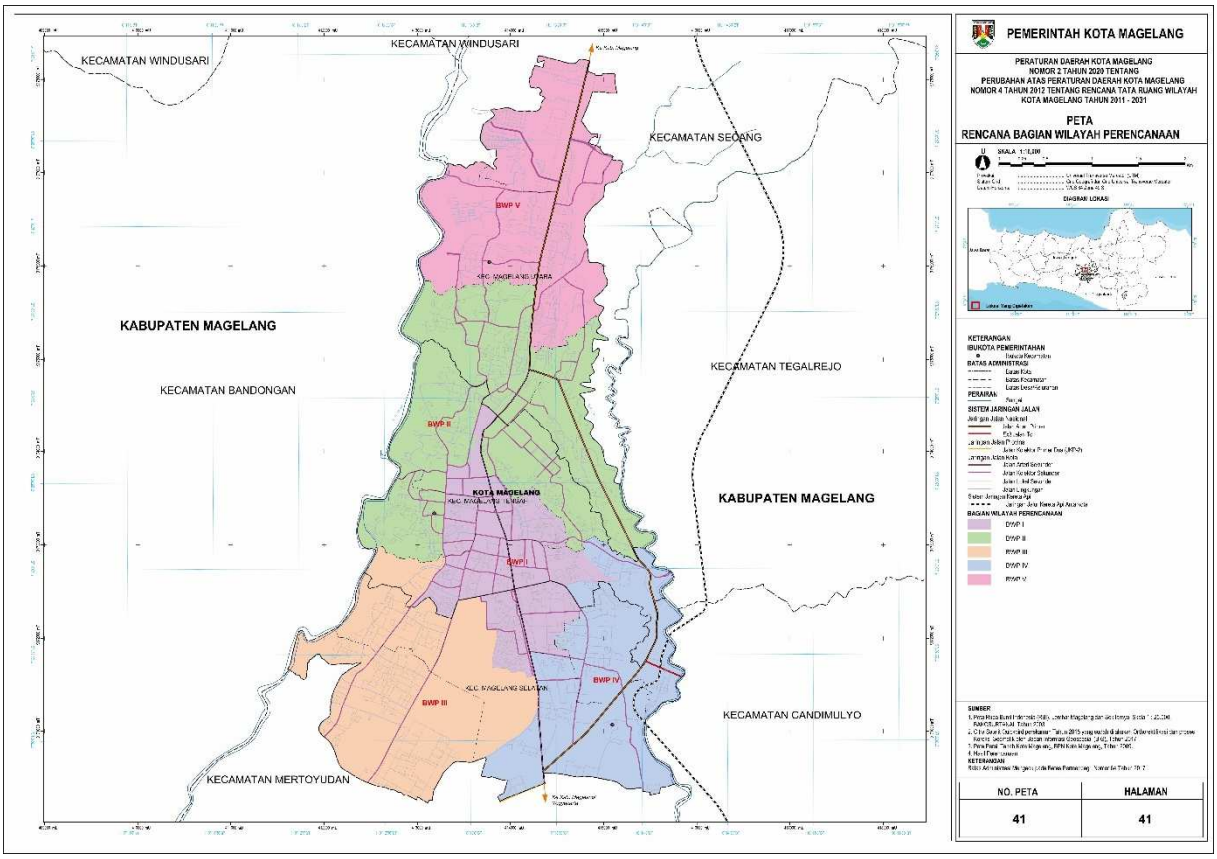

Sumber: RTRW Kota Magelang 2011-2031

Gambar 4.2
Rencana Bagian Wilayah Perencanaan Kota Magelang

4.3.2.1 Kebijakan Pengembangan Pola Ruang Berupa : Pengelolaan Kawasan Lindung dan Kawasan Budidaya

a. Kawasan Lindung

Kawasan lindung di Kota Magelang meliputi kawasan perlindungan setempat, kawasan RTH, kawasan lindung geologi, dan kawasan cagar budaya.

Kebijakan pengembangan kawasan lindung Kota Magelang meliputi:

1) Pemeliharaan dan perwujudan kelestarian fungsi dan daya dukung lingkungan hidup:
   - Menetapkan kawasan lindung di ruang darat, ruang udara, dan ruang didalam bumi yang meliputi kawasan perlindungan setempat, RTH kota, kawasan pelestarian alam, kawasan cagar budaya, dan kawasan lindung geologi
   - Mengembangkan RTH kota untuk mencapai luasan 30% dari luas Kota Magelang.
   - Mengembalikan dan meningkatkan fungsi kawasan lindung yang telah menurun akibat pengembangan kegiatan budidaya, dalam rangka mewujudkaan dan memelihara keseimbangan ekosistem wilayah.
   - Mengembangkan, menata, mempertahankan, dan/ atau meningkatkan kualitas cagar budaya untuk mengembangkan ilmu pengetahuan dan pariwisata Kota Magelang.
2) Pencegahan dampak negative kegiatan manusia yang dapat menimbulkan kerusakan lingkungan hidup:
   - Menyelenggarakan upaya terpadu untuk melestarikan fungsi lingkungan hidup
   - Melindungi kemampuan lingkungan hidup dari tekanan perubahan dan/ atau dampak negative yang ditimbulkan oleh suatu kegiatan

- melindungi kemampuan lingkungan hidup untuk menyerap zat, energi, dan/atau kompenen lainnya yang dibuang kedalamnya;
- mencegah terjadinya tindakan yang dapat secara langsung atau tidak langsung menimbulkan perubahan sifat fisik lingkungan yang mengakibatkan lingkungan hidup tidak berfungsi dalam menunjang pembangunan yang berkelanjutan;
- mengendalikan pemanfaatan sumber daya alam secara bijaksana untuk menjamin kepentingan generasi masa kini dan generasi masa depan; dan
- mengembangkan kegiatan budidaya yang mempunyai daya adaptasi bencana di kawasan rawan bencana

b. Kawasan Budidaya

Kawasan budidaya meliputi kawasan permukiman, kawasan peruntukan industry, kawasan paariwisata, kawasan pertahanan dan keamanan, kawasan pertanian, kawasan perikanan dan kawasan hutan rakyat.,

Kebijakan pengembangan kawasan budidaya Kota Magelang sebagai berikut:

1) Perwujudan dan peningkatan keterpaduan dan keterkaitan antara kegiatan budidaya, kawasan budidaya yang dikembangkan bersifat saling menunjang satu sama lainnya, sehingga dapat mewujudkan sinergi dalam meningkatkan kesejahteraan masyarakat
   - Menetapkan kawasan budidaya yang memiliki nilai strategis kota untuk pemanfaatan sumber daya alam di ruang darat, ruang udara, dan ruang di dalam bumi secara sinergis.
   - mengembangkan kegiatan budidaya unggulan di dalam kawasan beserta infrastruktur secara sinergis dan berkelanjutan untuk mendorong pengembangan perekonomian kawasan dan wilayah sekitarnya;
   - mengembangkan kegiatan budidaya untuk menunjang aspek politik, pertahanan dan keamanan, sosial budaya, dan ekonomi, serta ilmu pengetahuan dan teknologi;
   - mengembangkan dan melestarikan kawasan budidaya pertanian pangan untuk mewujudkan ketahanan pangan Kota Magelang dan/atau provinsi, serta nasional; dan
   - mengembangkan kegiatan pengelolaan sumber daya lahan* untuk meningkatkan kualitas kawasan permukiman, kawasan peruntukan industri, kawasan pariwisata, kawasan pertahanan dan keamanan, kawasan pertanian, kawasan perikanan, dan kawasan hutan rakyat

2) Pengendalian perkembangan kegiatan budidaya agar tidak melampauai daya dukung lingkungan hidup:
   - mengoptimalkan ruang bagi kegiatan budi daya sesuai daya dukung lingkungan hidup dan daya tampung lingkungan hidup;
   - mengembangkan secara selektif bangunan fisik di kawasan kawasan dengan potensi kerawanan terhadap bencana berdasarkan kajian teknis untuk meminimalkan potensi kejadian bencana dan potensi kerugian akibat bencana;
   - mengatur penggunaan teknologi yang berpotensi sebagai sumber ancaman atau bahaya bencana;
   - penataan perkembangan kawasan terbangun di Kawasan Perkotaan dengan mengoptimalkan Pemanfaatan Ruang secara vertikal dan tidak sporadis;
   - mempertahankan lahan pertanian pangan berkelanjutan; dan
   - mengembangkan kegiatan budi daya yang dapat mempertahankan keberadaan kawasan dari dampak negatif yang mungkin timbul termasuk bencana.

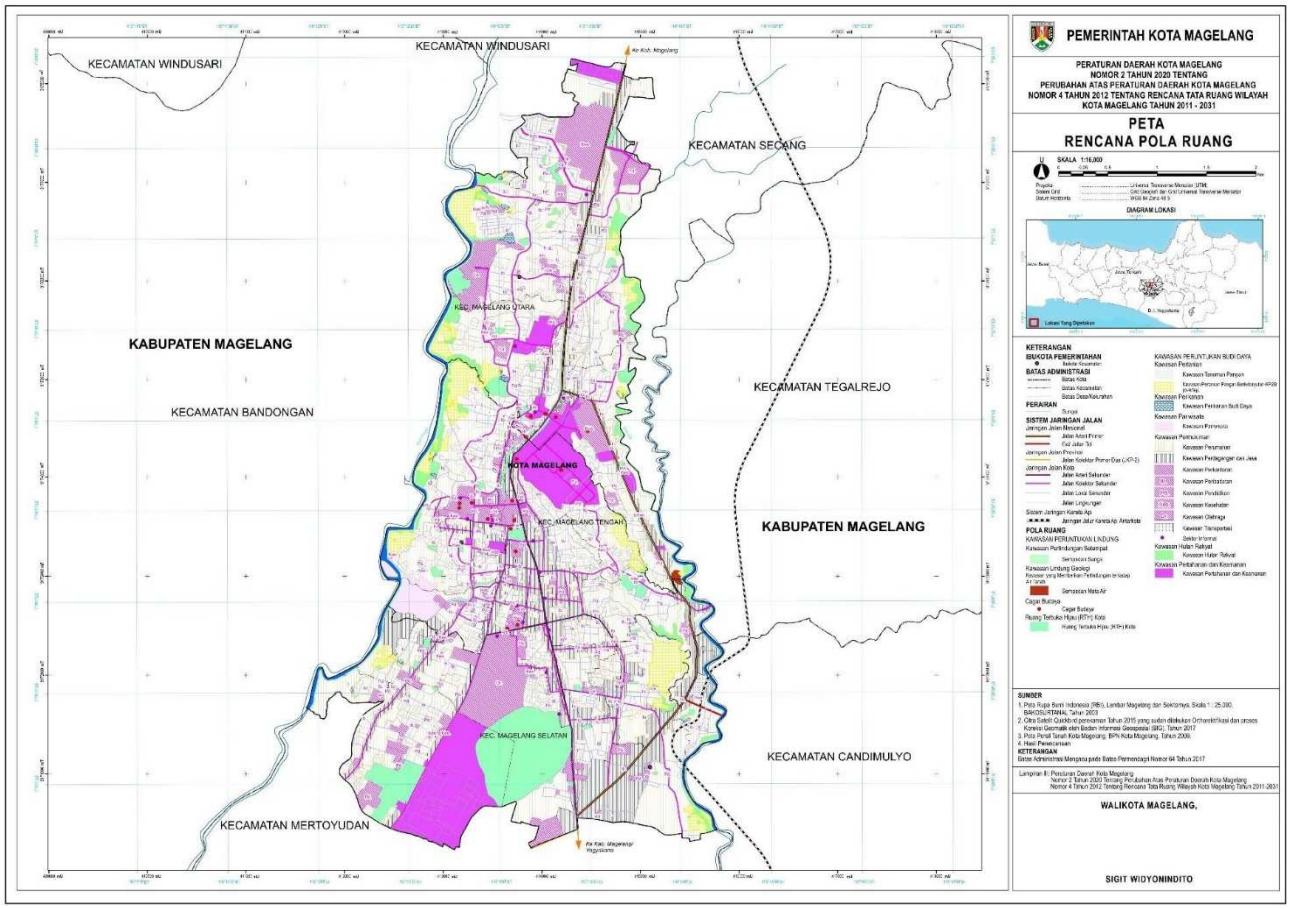

Sumber: RTRW Kota Magelang 2011-2031

Gambar 4.3
Peta Rencana Pola Ruang Kota Magelang

4.3.2.2 Kebijakan Pengembangan Kawasan Strategis

Skenario pengembangan Kota Magelang adalah dengan menciptakan dan mengembangkan pusat-pusat kegiatan baru yang berfungsi sebagai generator pertumbuhan ekonomi dalam skala kawasan yang lebih luas yang masuk dalam kategori berpotensi dalam pengembangan pusat pelayanan perekonomian, kesehatan, dan pendidikan yang mempunyai jangkauan pelayanan skala kota/ regional. Sesuai dengan hasil identifikasi dalam RTRW, Kota Magelang terdapat 8 (delapan) kawasan strategis dengan kebijakan dan strategi pengembangannya adalah:

a. Kawasan Sidotopo sebagai pusat pelayanan pendidikan, perdagangan dan jasa, pada kawasan ini direncanakan untuk mewadahi pendirian perguruan tinggi negeri dan kawasan perdagangan dan jasa.

   Strategi yang dikembangkan dengan peningkatan penataan system transportasi menuju kawasan Sidotopo seperti pengembangan jaringan jalan baru, penambahan trayek, dan sebagainya, serta peningkatan penataan peruntukan lahan di jalur strategis (koridor arteri primer Semarang-Magelang-Yogyakarta)..

b. Kawasan GOR Samapta sebagai pusat pelayanan rekreasi dan olahraga skala regional. Kawasan ini telah memiliki kelengkapan sarana seperti lapangan tennis *indoor* dan *outdoor*, *samapta aquatic stadium*, Stadion Moch. Soebroto, GOR samapta. Fasilitas kawasan ini ke depan akan semakin dilengkapi dengan Masjid Kawasan, Kantor Kepemudaan dan Olahraga, BMX dan skater track dan rencana pelengkap kawasan termasuk RTH Publik, dan sebagainya.

Strategi yang dikembangkan dengan peningkatan system trasnportasi menuju Kawasan GOR Samapta dan peningkatan jalan menuju GOR Samapta.

c. Kawasan Sukarno Hatta sebagai pusat pelayanan perdagangan jasa skala regional serta sarana perpindahan moda angkutan antar regional antar provinsi, serta terdapatnya kawasan yang disiapkan untuk pasar induk. Pada kawasan ini beresinggungan dengan proyek nasional pembangunan fly over canguk, exit jalan tol Yogyakarta Bawen dan stasiun kereta api yang terintegrasi dengan terminal penumpang.

   Strategi yang dikembangkan dengan peningkatan penataan system transportasi yang melalui jalur koridor arteri primer dan peningkatan penataan lahan di jalur strategis (koridor arteri primer Semarang-Yogyakarta).

d. Kawasan Kebonpolo sebagai pusat pelayanan perdagangan dengan memadukan antara kegiatan perdagangan dan transportasi. Strategi yang dikembangkan dengan meningkatkan skala pelayanan Pasar Kebonpolo menjadi pelayanan perdagangan skala regional (perdagangan modern) untuk membangkitkan perkembangan di kawasan utara Kota Magelang.

e. Kawasan Alun-alun, merupakan Kawasan pusat Kota (CBD) sebagai aktivitas bisnis utama di Kota Magelang. Dengan strategi pengembangan adalah meningkatkan sarana prasarna pendukung kegiatan seperti penyediaan parker bersama, penghijauan di sepanjang kawasan alun-alun kota, dan peningkatan pelayanan system transportasi dan pengaturan traffic lalu lintas pada kawasan CBD;

f. Kawasan Sentra Perekonomian Lembah Tidar sebagai pusat pelayanan perdagangan modern dan tradisional skala regional. Pada kawasan ini juga akan dikembangkan untuk pendukung pengembangan wisata Kebun Raya Gunung Tidar dengan pembangunan IKM Center. Strategi yang dikembangkan adalah dengan peningkatan penataan lokasi Pasar Rejowinangun, Shoping Center, Pasar Gotong Royong, penyediaan ruang bongkar muat, penyediaan ruang parker yang aman, nyaman, dan pengembangan sub terminal pada Kawasan Shoping Center.

g. Kawasan Mantyasih, sebagai kawasan wisata heritage sebagai alternative pengembangan sector jasa untuk mendukung peran Kota Magelang. Strategi yang dikembangkan dengan merehabilitasi dan penataan kawasan bangunan kuno dengan tidak mengurang ibentuk aslinya, serta pengembangan event-event khusus seperti lomba-lomba terkait pengenalan seni budaya yang ada di Kota Magelang seperti jatilan, kethoprak, keroncong, dan lain sebagainya di kawasan Mantyasih.

h. Kawasan Objek Wisata Taman Kyai Langgeng sebagai kawasan pusat pelayanan pariwisata untuk wisata religi dan objek studi ilmu pengetahuan. Strategi yang dikembangkan meliputi: peningkatan system transportasi, peningkatan sarana penunjang wisata seperti rumah makan (pusat kuliner), pusat oleh-oleh, penginapan; pengembangan kawasan rekreasi alam di sekitar Sungai Progo seperti Arung jeram, outbond dan sebagainya, dilengkapi dengan fasilitas home stay, villa, hotel dan lain sebainya..

Beberapa potensi internal Kota Magelang yang menjadi generator perkembangan kota, diantaranya yaitu keberadaan Akademi Militer yang merupakan pusat pendidikan kemiliteran dengan layanan nasional sudah banyak dikenal dari seluruh penjuru wilayah Indonesia, sehingga berdampak pada kunjungan ke Kota Magelang semakin meningkat. Kebutuhan akomodasi menjadi daya tarik investor untuk mengembangkan usaha perhotelan dan restoran di Kota Magelang.

Sebagaimana halnya Akademi Militer sebagai pusat pendidikan militer skala nasional di Kota Magelang, dengan ditetapkannya Universitas Tidar sebagai universitas negeri di Indonesia juga menjadi daya tarik bagi warga sekitar Kota Magelang untuk mengenyam pendidikan di Kota Magelang. Kondisi ini menyebabkan semakin banyaknya pendatang mahasiswa yang belajar di Universitas Tidar yang berakibat semakin banyaknya tempat kos mahasiswa, semakin menjamurnya tempat usaha yang melayani kebutuhan mahasiswa seperti foto copy, kuliner, laundry, dan lain-lain. Keberadaan Universitas Tidar sebagai universitas negeri akan menjadi tarikan bagi masyarakat dari luar Magelang yang menyebabkan Kota Magelang menjadi semakin padat. Berkembangnya Kawasan Universitas Negeri Tidar akan menyebabkan peningkatan jumlah penduduk, kepadatan penduduk, kepadatan permukiman, sehingga berpotensi terjadinya penurunan kualitas permukiman bila tidak diantisipasi dengan baik.

Pengembangan Kawasan Universitas Negeri Tidar sudah diatur di dalam tata ruang BWP V yaitu Kawasan Sidotopo. Kawasan ini juga telah ditetapkan sebagai kawasan strategis pertumbuhan ekonomi dan nantinya akan terbagi menjadi kawasan pendidikan dan kawasan perdagangan dan jasa. Di sekitar Kawasan Sidotopo juga dikembangkan kawasan permukiman untuk mendukung kegiatan pendidikan disana.

Gunung Tidar saat ini dikembangkan menjadi Kebun Raya. Dengan perubahan status menjadi Kebun Raya, Gunung Tidar yang saat ini sebagai destinasi wisata religius dan juga sebagai kawasan lindung, fungsinya akan meningkat yaitu untuk konservasi, pendidikan, penelitian, wisata dan jasa lingkungan. Dengan perubahan status ini, Gunung Tidar ke depan akan menjadi daya tarik dan destinasi utama di Kota Magelang yang mampu menggenerate perekonomian Kota Magelang.

Kawasan Soekarno Hatta, sebagai salah satu kawasan strategis Kota Magelang bersinggungan dengan program strategis nasional yaitu rencana exit tol Tol Bawen-Yogyakarta dan stasiun terintegrasi reaktivasi Jalur Kereta Api Semarang-Borobudur-Yogjakarta. Untuk mengurai kemaetan di kawasan Canguk, maka sesuai dengan usulan Pemerintah Kota Magelang, maka direncanakan akan dibangun Fly-Over Canguk di kawasan Soekarno Hatta.

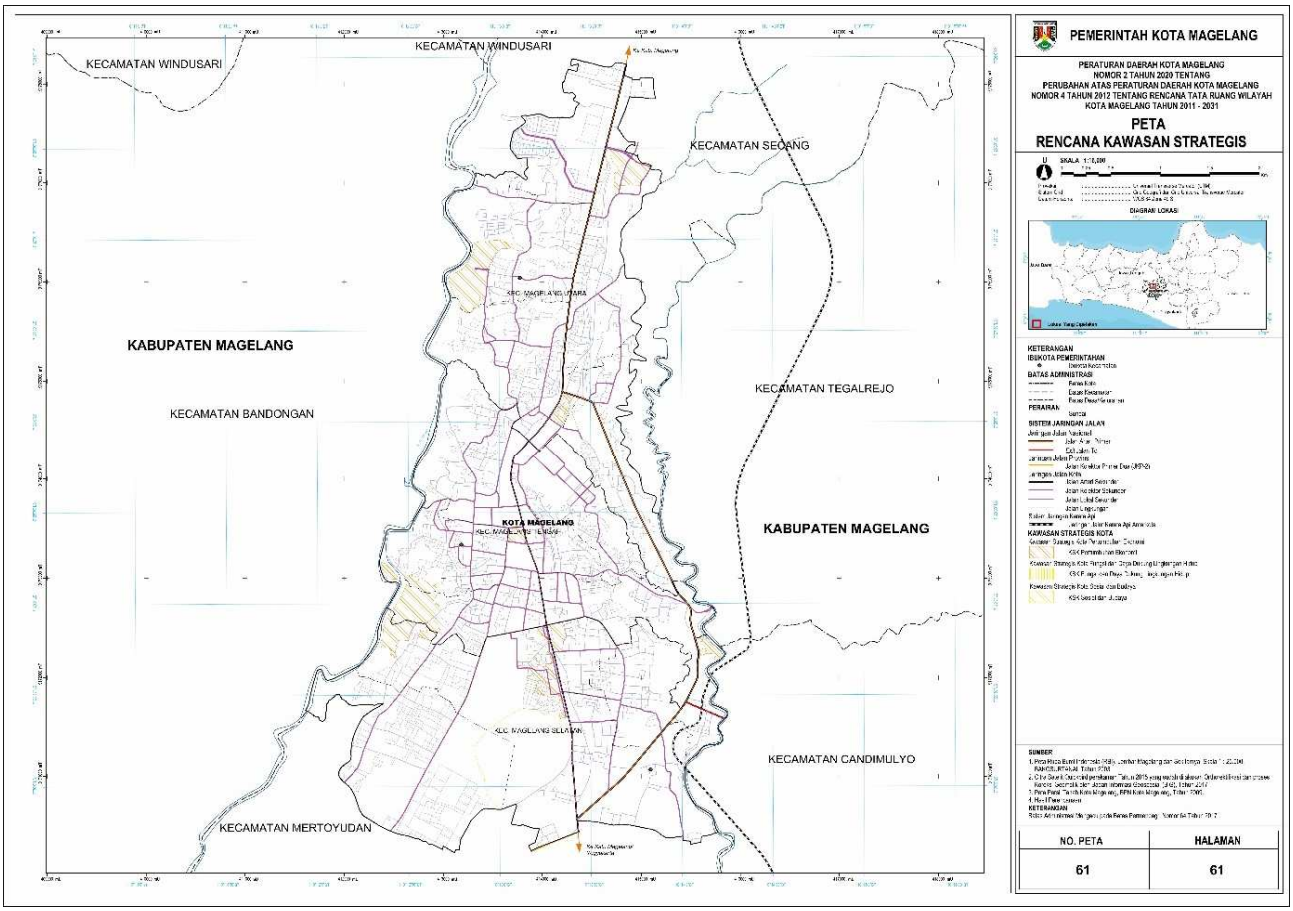

Sumber: RTRW Kota Magelang 2011-2031

Gambar 4.4
Rencana Kawasan Strategis Kota Magelang

4.3.3 Pengembangan Eksternal Wilayah

Dalam konteks Rencana Pembangunan Nasional, sesuai dengan Peraturan Presiden Republik Indonesia Nomor 18 Tahun 2020 tentang Rencana Pembangunan Jangka Menengah Nasional Tahun 2020-2024, Kota Magelang termasuk pada wilayah pengembangan Jawa-Bali dan koridor pemeratan Provinsi Jawa Tengah bersama dengan Kabupaten Magelang dan 4 (empat) kabupaten lainnya yaitu Kabupaten Cilacap, Kabupaten Banyumas, Kabupaten Kebumen, dan Kabupaten Klaten. Kota Magelang akan menerima manfaat dari beberapa program/ proyek prioritas seperti berikut:

(1). pengembangan kawasan strategis Destinasi Pariwisata Prioritas Borobudur dan sekitarnya.

(2). pengembangan dan penguatan konektivitas darat (Jalan Tol Yogya-Bawen).

(3). pengembangan Magelang yang termasuk dalam proyek prioritas pengembangan kawasan perkotaan, meliputi proyek prioritas nasional pembangunan *Fly Over* Canguk, SPALD-T skala permukiman, dan sistem pengelolaaan persampahan skala kota.

Pengembangan Kota Magelang mengacu pada Peraturan Pemerintah Republik Indonesia Nomor 13 Tahun 2017 tentang Perubahan Atas Peraturan Pemerintah Nomor 26 Tahun 2008 tentang Rencana Tata Ruang Wilayah Nasional. Berpedoman pada RTRWN, Kota Magelang sebagai sebuah sistem perkotaan ditetapkan sebagai Pusat Kegiatan Wilayah

(PKW) Purwomanggung (Kab. Purworejo, Kab. Wonosobo, Kab. Magelang, dan Kab. Temanggung). terdapat beberapa amanat pembangunan kewilayahan berupa:

(1). rencana jalan bebas hambatan Pulau Jawa Yogyakarta-Bawen serta Kota Magelang;

(2). termasuk dalam wilayah sungai Progo-Opak-Serang (bagian dari DAS Progo)

(3). bagian pendukung kawasan andalan Borobudur dan sekitarnya dengan salah satu sektor unggulannya adalah pariwisata.

Amanat nasional terkait dengan arah pengembangan Kota Magelang tidak hanya terdapat pada rencana pembangunan maupun rencana tata ruang nasional, tetapi juga diamanatkan dalam Peraturan Presiden (Perpres) 79 Tahun 2019 dalam rangka mempercepat pertumbuhan ekonomi kawasan. Berdasarkan Rencana Induk Percepatan Pembangunan Ekonomi Kawasan sesuai dengan Lampiran Perpres 79 Tahun 2019 maka Kota Magelang masuk pada Kawasan Pendukung Pengembangan Kawasan Strategis Pariwisata Nasional (KSPN) Borobudur dan sekitarnya. Hal ini sinergis dengan peraturan perundangan lainnya untuk mendukung pengembangan KSPN Borobudur dan sekitarnya ditetapkan sebagai kawasan strategis dan/atau kawasan andalan. Disisi lain, dalam konteks kewilayahan, potensi utama di Wilayah Pengembangan (WP) Purwomanggung adalah di bidang pariwisata dan pertanian. Bidang pariwisata berpusat pada Kawasan Candi Borobudur dan potensi lainnya dalam radius sejauh 50-100 km dari Borobudur ke arah Yogyakarta-Dieng-Solo (Sangiran) dan Semarang. Sedangkan, potensi bidang pertanian berupa tanaman pangan dan holtikultura yang dioptimalkan menjadi agroindustri.

Tema pembangunan Kawasan Purwomanggung adalah "Pengembangan Purwomanggung Berbasis Pertanian dan Pariwisata Guna Mendorong Sektor Industri Pertanian dengan Berlandaskan Prinsip Pembangunan Berkelanjutan." Dengan demikian posisi Kota Magelang harus ikut serta dalam pembangunan koridor Pariwisata KPSN Borobudur melalui pembangunan wisata perkotaan dan penyediaan sarana dan prasarana pelayanan serta pembangunan sektor jasa pendukung aktivitas masyarakat di kawasan Purwomanggung, serta memberikan dukungan konektivitas, dimana Kota Magelang menjadi salah satu simpul kedatangan wisatawan dengan pengintegrasian jalur kereta api Semarang-Ambarawa-Magelang-Yogyakarta serta peningkatan jalan nasional baik arteri maupun jalan bebas hambatan Bawen-Yogyakarta.

Beberapa program yang dialokasikan di Kota Magelang yaitu:

(1). revitalisasi sempadan Sungai Progo (river amenity);

(2). peningkatan Terminal Tipe A Tidar;

(3). pembangunan RSUD Tipe C;

(4). pembangunan RSUD Rujukan Kanker;

(5). pembangunan Jalan Tol Ruas Bawen-Yogyakarta-Kab. Magelang;

(6). pembangunan TPA/TPST-Regional Kab. Magelang

(7). Pembangunan fly over Canguk

(8). reaktivasi pembangunan jalur kereta api Semarang-Ambarawa-Magelang-Borobudur

Kota Magelang sebagai daerah penyangga Kawasan Strategis Pariwisata Nasional (KSPN) Borobudur dalam pembangunan dan pengembangnnya memperhatikan Peraturan Pemerintah Republik Indonesia Nomor 50 Tahun 2011

tentang Rencana Induk Pembangunan Kepariwisataan Nasional Tahun 2010 – 2025 dan Perpres Nomor 58 Tahun 2014 tentang Rencana Tata Ruang Kawasan Borobudur dan sekitarnya, serta Perpres Nomor 109 Tahun 2020 tentang Perubahan Ketiga Atas Peraturan Presiden Nomor 3 Tahun 2016 tentang Percepatan Pelaksanaan Proyek Strategis Nasional. Dimana terdapat lima Kawasan Strategis Pariwisata Nasional (KSPN) Super Prioritas berupa Danau Toba, Borobudur, Mandalika, Labuan Bajo, dan Manado-Bitung-Liukupang.

Berdasarkan Perpres Nomor 58 Tahun 2014 wilayah KSN Borobudur dan sekitarnya terbagi menjadi dua, yaitu Sub Kawasan Pelestarian 1 (SP-1) yang berada pada radius 5 km, dan Sub Kawasan Pelestarian 2 (SP-2) yang berada pada radius 5-10 km. Sub Kawasan Pelestarian 1 (SP-1) diarahkan sebagai kawasan pelestarian utama, sedangkan Sub Kawasan Pelestarian 2 (SP-2) diarahkan sebagai kawasan penyangga yang dikendalikan pertumbuhan kawasan terbangunnya. Kota Magelang sebenarnya tidak masuk dalam radius tersebut sehingga ditetapkannya Candi Borobudur sebagai Kawasan Strategis Nasional tidak memberikan dampak langsung untuk Kota Magelang. Akan tetapi, ditetapkannya KSN Borobudur memberikan potensi bagi Kota Magelang berupa adanya potensi limpahan wisatawan dari Candi Borobudur untuk berkunjung ke Kota Magelang sehingga dapat memberikan dampak ekonomi bagi Kota Magelang.

Di sisi lain, jika dicermati lagi mengenai arahan pengembangan Sub Kawasan Pelestarian 2 (SP-2) yaitu sebagai kawasan penyangga yang dikendalikan pertumbuhan kawasan terbangunnya, maka dapat diketahui bahwa Kawasan SP-2 tidak akan dibuat menjadi kawasan perkotaan. Hal ini menjadi peluang bagi Kota Magelang untuk dapat menarik para wisatawan dari Candi Borobudur ke Kota Magelang. Peluang ini berlatar belakang bahwa saat ini Kota Magelang merupakan kawasan perkotaan dan banyak terdapat sarana perdagangan dan jasa yang diharapkan dapat melayani para wisatawan. Penetapan Candi Borobudur sebagai kawasan strategis nasional juga berkorelasi dengan pengembangan jalur pergerakan sebagaimana tercantum pada Perpres Nomor 109 Tahun 2020, pada beberapa tahun ke depan akan dikembangkan jalan tol Yogyakarta-Bawen (Program Pengembangan Jalan Akses Exit Toll) dan jalur kereta api Semarang-Yogyakarta untuk meningkatkan konektivitas di kedua kota tersebut dan konektivitas menuju Candi Borobudur.

Pengembangan Kewilyahan menurut Perda Provinsi Jawa Tengah Nomor 16 Tahun 2019 tentang Perubahan atas Perda Perda Provinsi Jawa Tengah Nomor 6 Tahun 2010 tentang Rencana Tata Ruang Wilayah Provinsi Jawa Tengah Tahun 2009-2029 dan Perda Provinsi Jawa Tengah Nomor 5 Tahun 2019 tentang Perda Provinsi Jawa Tengah Nomor 5 Tahun 2019 tentang Rencana Pembangunan Jangka Menengah Daerah Provinsi Jawa Tengah Tahun 2018-2023, sinergis dengan penetapan Kota Magelang sebagai PKW meliputi Kabupaten Purworejo, Kabupaten Wonosobo, Kota Magelang, Kabupaten Magelang dan Kabupaten Temanggung, dengan fungsi pengembangan sebagai Pusat Pelayanan Lokal dan Provinsi. Kota Magelang menjadi salah satu *vocal point* pelayanan di sisi Jawa Tengah Bagian Selatan sebagai Rencana pengembangan kawasan strategis dari sudut kepentingan pertumbuhan ekonomi. Beberapa pengembangan dan acuan kewilayahan dari struktur ruang dan pola ruang sebagai berikut:

(1). Rencana pengembangan jalan Arteri Primer, Bawen - Magelang - Perbatasan Yogyakarta;

(2). Rencana pengembangan jalan kolektor Primer;

(3). Rencana pengembangan jalan tol Pengembangan jalan tol sepanjang Yogyakarta – Bawen;

(4). Rencana pengembangan terminal penumpang jalan Tipe A;

(5). Rencana pengembangan kereta api komuter jalur Magelang – Yogyakarta;

(6). Kawasan lindung yang dikelola oleh masyarakat;

(7). Kawasan cagar budaya dan ilmu pengetahuan;

(8). Kawasan rawan letusan gunung berapi Gunung Merapi;

(9). Sebaran kawasan perlindungan Plasma Nutfah di daratan;

(10). Kawasan hutan rakyat;

(11). Kawasan pertanian lahan basah dan lahan kering sebagai kawasan lahan pertanian pangan berkelanjutan;

(12). Kawasan peruntukan peternakan besar dan kecil serta Peternakan unggas;

(13). Lahan perikanan budidaya air tawar;

4.3.4 Program Kewilayahan Skala Lokal

Beberapa isu pembangunan daerah di integrasikan melalui pendekatan spasial yaitu dilihat dari persebaran akomodasi usulan musrenbang pada masing-masing kelurahan, berdasarkan prioritas pembangunan. Akomodasi usulan tersebut tergambarkan dalam peta-peta pembaasan tiap isu sebagai berikut:

1. Isu Sarana Prasarana Perkotaaan Berkelanjutan

   Berdasarkan usulan musrenbang tingkat kelurahan, dapat terlihat bahwa dukungan dalam mewujudkan peningkatan kondisi struktur ruang dalam hal keterpaduan dan peningkatan fungsi, dengan dominasi usulan berupa jaringan jalan, drainase, dan irigasi, serta penanganan untuk dukungan transportasi baik skala kota ataupun lingkungan permukimanl total usulan musrenbang yang mencerminkan tingginya kesadaran masyarakat akan kondisi lingkungannya, karena sebagai pelayanan dasar yang langsung di rasakan masyarakat dengan total usulan pada 17 Kelurahan sebesar Rp21.736.455.811,00. Sedangkan klasifikasi kelas dari banyaknya program usulan hampir merata dengan 2 Kelurahan dengan Program tertinggi, 9 Kelurahan Sedang, dan 6 Kelurahan rendah. 2 Kelurahan tertinggi yaitu Kelurahan Gelangan dengan 15 Program dan Kelurahan Kramat Utara dengan 11 Program, untuk Kelurahan Gelangan merupakan Klauster terbesar Kumuh dan Kramat Utara dalam rangka mengejar dan penghargaan karena tuntas kumuh.

2. Isu Kualitas SDM

   Usulan Musrenbang di tingkat kelurahan terklasifikasi kedalam kelas yang bervariasi, mulai dari Kalsifikasi sangat tingi terdapat di Kelurahan Rejowinangun dengan 20 Program, Klasifikasi Tinggi pada Kelurahan Kramat Utara dengan 11 Progam, sedangkan 6 Kelurahan Sangat rendah , dan 3 Kelurahan Sedang, sisanya 12 dalam klasifikasi rendah, dengan total usulan dalam isu tersebut sebesar Rp620.294.000,00.

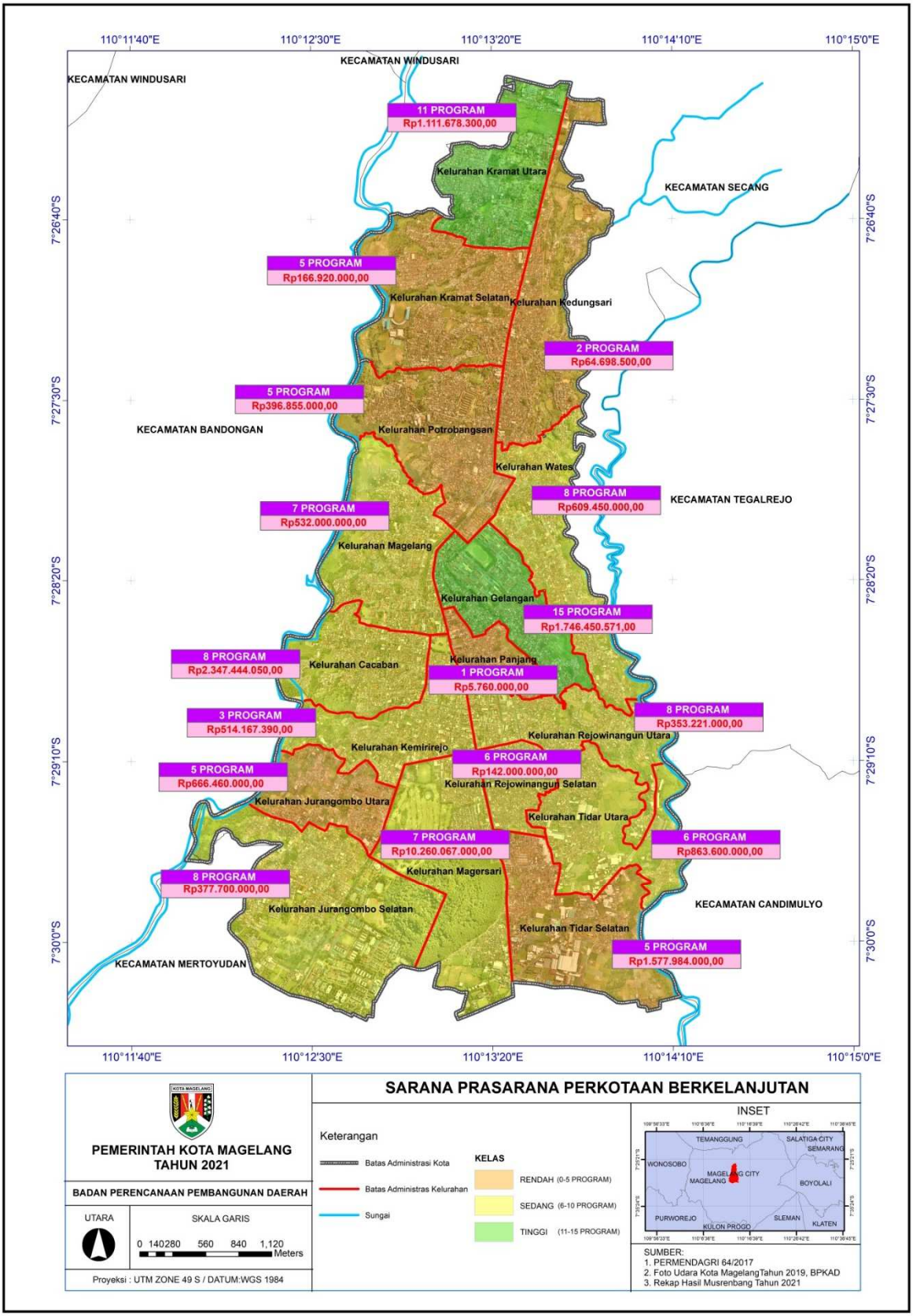
110°11'40"E
110°12'30"E
110°13'20"E
110°14'10"E
110°15'0"E
7°26'40"S
7°27'30"S
7°28'20"S
7°29'10"S
7°30'0"S
KECAMATAN WINDUSARI
KECAMATAN SECANG
KECAMATAN BANDONGAN
KECAMATAN TEGALREJO
KECAMATAN CANDIMULYO
KECAMATAN MERTOYUDAN
11 PROGRAM
Rp1.111.678.300,00
Kelurahan Kramat Utara
5 PROGRAM
Rp166.920.000,00
Kelurahan Kramat Selatan
Kelurahan Kedungsari
2 PROGRAM
Rp64.698.500,00
5 PROGRAM
Rp396.855.000,00
Kelurahan Potrobangsan
Kelurahan Wates
8 PROGRAM
Rp609.450.000,00
7 PROGRAM
Rp532.000.000,00
Kelurahan Magelang
Kelurahan Gelangan
15 PROGRAM
Rp1.746.450.571,00
8 PROGRAM
Rp2.347.444.050,00
Kelurahan Cacaban
Kelurahan Panjang
1 PROGRAM
Rp5.760.000,00
3 PROGRAM
Rp514.167.390,00
8 PROGRAM
Rp353.221.000,00
Kelurahan Rejowinangun Utara
Kelurahan Kemirirejo
6 PROGRAM
Rp142.000.000,00
5 PROGRAM
Rp666.460.000,00
Kelurahan Rejowinangun Selatan
Kelurahan Jurangombo Utara
Kelurahan Tidar Utara
7 PROGRAM
Rp10.260.067.000,00
6 PROGRAM
Rp863.600.000,00
Kelurahan Magersari
8 PROGRAM
Rp377.700.000,00
Kelurahan Jurangombo Selatan
Kelurahan Tidar Selatan
5 PROGRAM
Rp1.577.984.000,00
SARANA PRASARANA PERKOTAAN BERKELANJUTAN
PEMERINTAH KOTA MAGELANG
TAHUN 2021
BADAN PERENCANAAN PEMBANGUNAN DAERAH
UTARA
SKALA GARIS
0 140280 560 840 1,120
Meters
Proyeksi : UTM ZONE 49 S / DATUM:WGS 1984
Keterangan
Batas Administrasi Kota
Batas Administras Kelurahan
Sungai
KELAS
RENDAH (0-5 PROGRAM)
SEDANG (6-10 PROGRAM)
TINGGI (11-15 PROGRAM)
INSET
TEMANGGUNG
SALATIGA CITY
SEMARANG
WONOSOBO
MAGELANG CITY
MAGELANG
BOYOLALI
PURWOREJO
KULON PROGO
SLEMAN
KLATEN
SUMBER:
1. PERMENDAGRI 64/2017
2. Foto Udara Kota MagelangTahun 2019, BPKAD
3. Rekap Hasil Musrenbang Tahun 2021

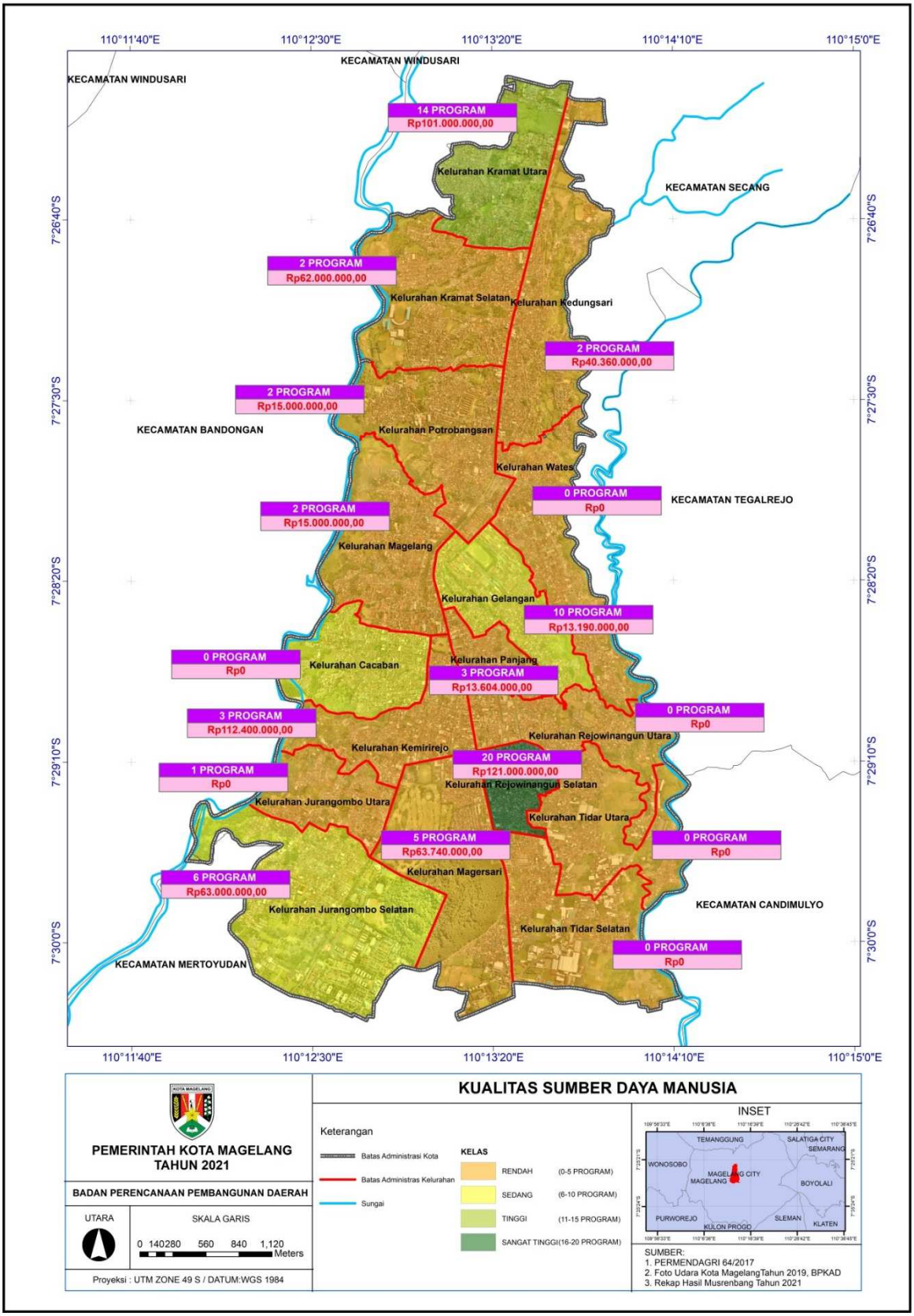
KUALITAS SUMBER DAYA MANUSIA
PEMERINTAH KOTA MAGELANG
TAHUN 2021
BADAN PERENCANAAN PEMBANGUNAN DAERAH
UTARA
SKALA GARIS
0 140280 560 840 1,120 Meters
Proyeksi : UTM ZONE 49 S / DATUM:WGS 1984
Keterangan
Batas Administrasi Kota
Batas Administras Kelurahan
Sungai
KELAS
RENDAH (0-5 PROGRAM)
SEDANG (6-10 PROGRAM)
TINGGI (11-15 PROGRAM)
SANGAT TINGGI(16-20 PROGRAM)
INSET
SUMBER:
1. PERMENDAGRI 64/2017
2. Foto Udara Kota MagelangTahun 2019, BPKAD
3. Rekap Hasil Musrenbang Tahun 2021
110°11'40"E
110°12'30"E
110°13'20"E
110°14'10"E
110°15'0"E
7°26'40"S
7°27'30"S
7°28'20"S
7°29'10"S
7°30'0"S
KECAMATAN WINDUSARI
KECAMATAN SECANG
KECAMATAN BANDONGAN
KECAMATAN TEGALREJO
KECAMATAN CANDIMULYO
KECAMATAN MERTOYUDAN
14 PROGRAM
Rp101.000.000,00
Kelurahan Kramat Utara
2 PROGRAM
Rp62.000.000,00
Kelurahan Kramat Selatan
Kelurahan Kedungsari
2 PROGRAM
Rp40.360.000,00
2 PROGRAM
Rp15.000.000,00
Kelurahan Potrobangsan
Kelurahan Wates
0 PROGRAM
Rp0
2 PROGRAM
Rp15.000.000,00
Kelurahan Magelang
Kelurahan Gelangan
10 PROGRAM
Rp13.190.000,00
0 PROGRAM
Rp0
Kelurahan Cacaban
Kelurahan Panjang
3 PROGRAM
Rp13.604.000,00
3 PROGRAM
Rp112.400.000,00
0 PROGRAM
Rp0
Kelurahan Rejowinangun Utara
Kelurahan Kemirirejo
20 PROGRAM
Rp121.000.000,00
1 PROGRAM
Rp0
Kelurahan Rejowinangun Selatan
Kelurahan Jurangombo Utara
Kelurahan Tidar Utara
5 PROGRAM
Rp63.740.000,00
0 PROGRAM
Rp0
Kelurahan Magersari
6 PROGRAM
Rp63.000.000,00
Kelurahan Jurangombo Selatan
Kelurahan Tidar Selatan
0 PROGRAM
Rp0

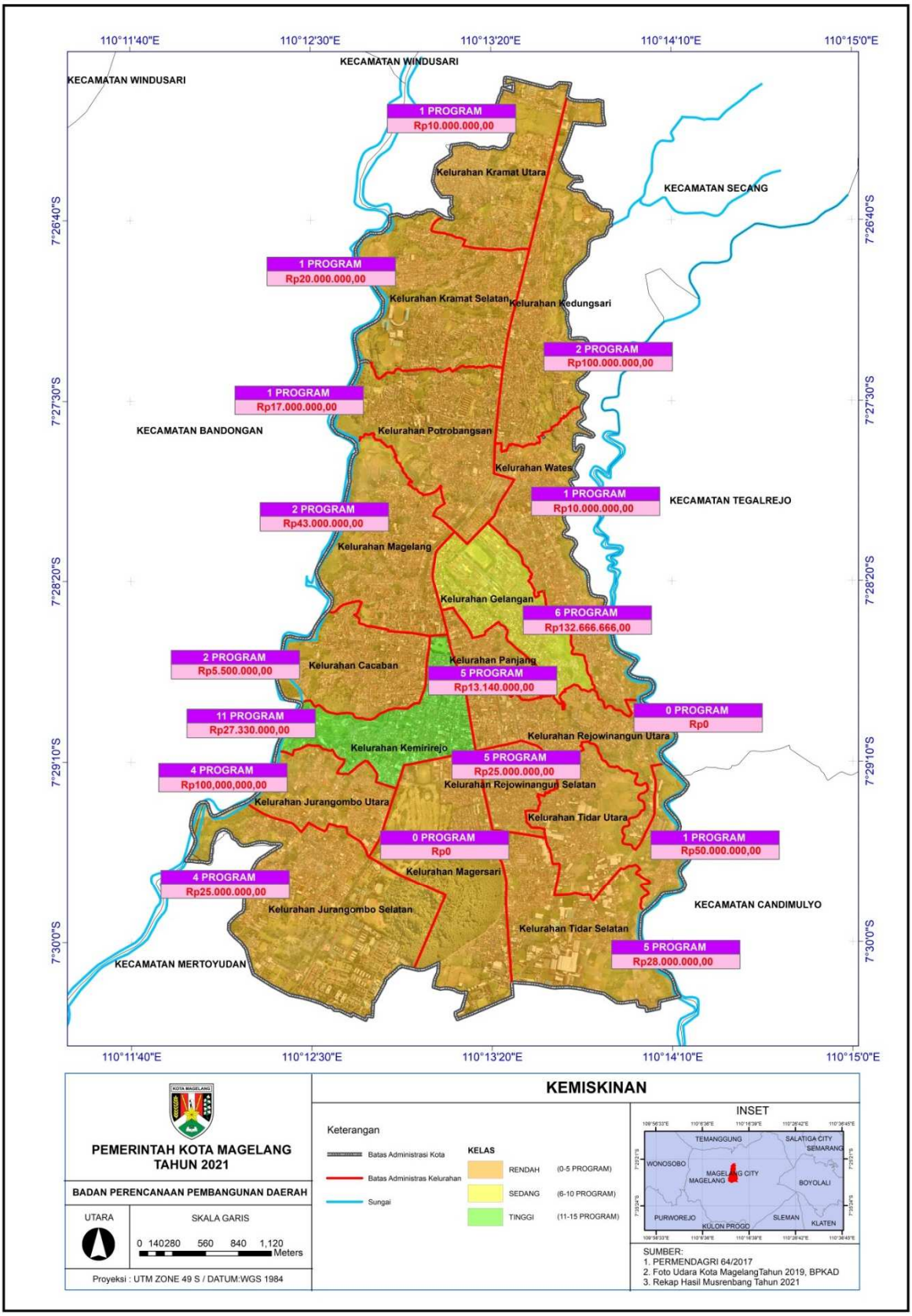
110°11'40"E
110°12'30"E
110°13'20"E
110°14'10"E
110°15'0"E
7°26'40"S
7°27'30"S
7°28'20"S
7°29'10"S
7°30'0"S
KECAMATAN WINDUSARI
KECAMATAN WINDUSARI
1 PROGRAM
Rp10.000.000,00
Kelurahan Kramat Utara
KECAMATAN SECANG
1 PROGRAM
Rp20.000.000,00
Kelurahan Kramat Selatan
Kelurahan Kedungsari
2 PROGRAM
Rp100.000.000,00
1 PROGRAM
Rp17.000.000,00
KECAMATAN BANDONGAN
Kelurahan Potrobangsan
Kelurahan Wates
1 PROGRAM
Rp10.000.000,00
KECAMATAN TEGALREJO
2 PROGRAM
Rp43.000.000,00
Kelurahan Magelang
Kelurahan Gelangan
6 PROGRAM
Rp132.666.666,00
2 PROGRAM
Rp5.500.000,00
Kelurahan Cacaban
Kelurahan Panjang
5 PROGRAM
Rp13.140.000,00
11 PROGRAM
Rp27.330.000,00
0 PROGRAM
Rp0
Kelurahan Rejowinangun Utara
Kelurahan Kemirirejo
5 PROGRAM
Rp25.000.000,00
4 PROGRAM
Rp100,000,000,00
Kelurahan Rejowinangun Selatan
Kelurahan Jurangombo Utara
Kelurahan Tidar Utara
0 PROGRAM
Rp0
1 PROGRAM
Rp50.000.000,00
Kelurahan Magersari
4 PROGRAM
Rp25.000.000,00
KECAMATAN CANDIMULYO
Kelurahan Jurangombo Selatan
Kelurahan Tidar Selatan
5 PROGRAM
Rp28.000.000,00
KECAMATAN MERTOYUDAN
PEMERINTAH KOTA MAGELANG
TAHUN 2021
BADAN PERENCANAAN PEMBANGUNAN DAERAH
UTARA
SKALA GARIS
0 140280 560 840 1,120
Meters
Proyeksi : UTM ZONE 49 S / DATUM:WGS 1984
KEMISKINAN
Keterangan
Batas Administrasi Kota
Batas Administras Kelurahan
Sungai
KELAS
RENDAH (0-5 PROGRAM)
SEDANG (6-10 PROGRAM)
TINGGI (11-15 PROGRAM)
INSET
TEMANGGUNG
SALATIGA CITY
SEMARANG
WONOSOBO
MAGELANG CITY
MAGELANG
BOYOLALI
PURWOREJO
KULON PROGO
SLEMAN
KLATEN
SUMBER:
1. PERMENDAGRI 64/2017
2. Foto Udara Kota MagelangTahun 2019, BPKAD
3. Rekap Hasil Musrenbang Tahun 2021

3. Isu Kemiskinan : dengan klasifikasi usulan untuk pengentasan kemiskinan tertinggi di Kelurahan Kemirirejo dengan 11 Program dan sedang di Kelurahan Gelangan dengan total usulan anggaran sebesar Rp.606.636.666,00

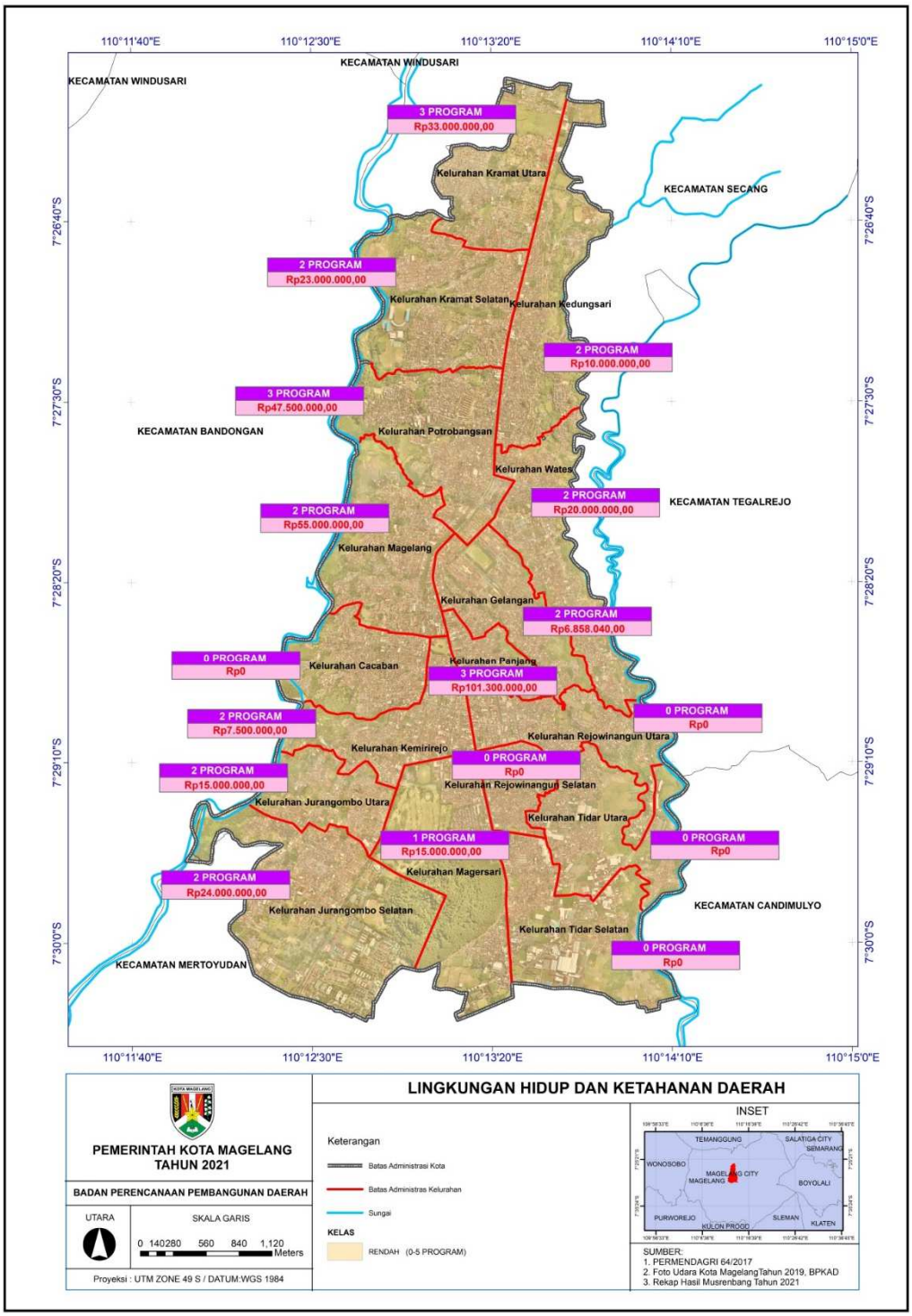

4. Isu Lingkungan Hidup dan Ketahahan Daerah: dengan keseua usulan sangat rendah karena mencerminkan kualitas lingkungan di permukiman atau perkampungan penduduk dirasa masih cukup baik degan total anggaran sebesar Rp358,158,040,00

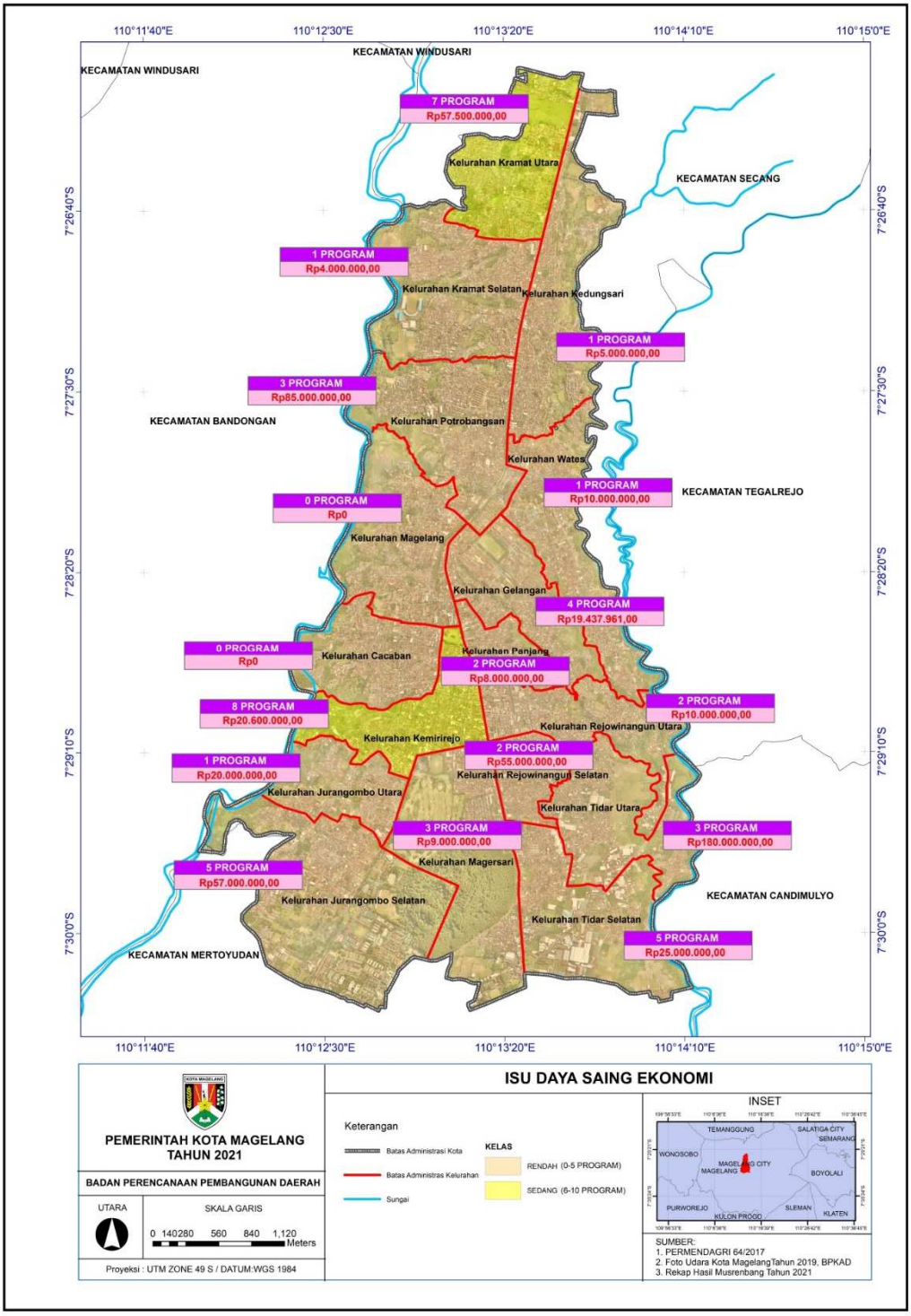

5. Isu Daya Saing Ekonomi, dengan persebaran klasifikasisedang di Kelurahan Kemirirejo dengan 8 Program dan Kelruahan Kramat Utara dengan 7 Program, usulan musren total sebesar Rp 565.537.961,00.

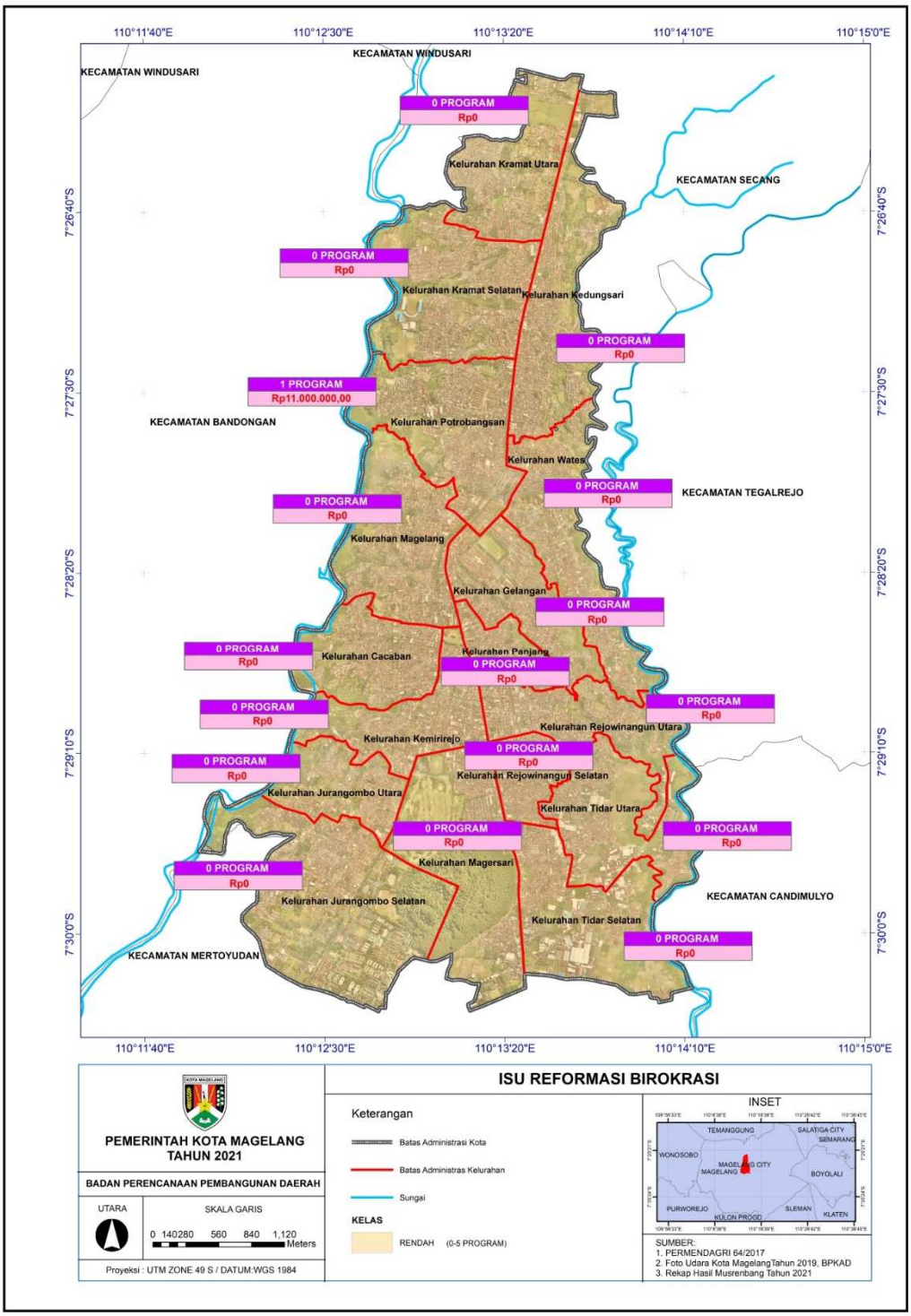

6. Isu Reformasi Birokrasi rendah karena memang menyasar ke Internal Pemerintah Daerah dalam melayani masyarakat dan sudah tertata dalam rencana aksi MAgelang Smart City

BAB 5

RENCANA KERJA DAN PENDANAAN DAERAH

PORTFOLIO

BAB 5
RENCANA KERJA DAN PENDANAAN DAERAH

Rencana Kerja Pemerintah Daerah adalah Rencana Pembangunan Tahunan Daerah yang merupakan dokumen perencanaan pembangunan daerah untuk periode 1 (satu) tahun. Rencana Kerja adalah dokumen rencana yang memuat program dan kegiatan yang diperlukan untuk mencapai sasaran pembangunan. Pendanaan daerah merupakan pemanfaatan sumber-sumber dana yang digunakan dalam pembangunan untuk membiayai penyelenggaraan pemerintahan daerah dalam upaya mencapai Visi Misi Kepala Daerah serta dukungan pencapaian target pembangunan Provinsi dan target pembangunan Nasional.

Rencana Kerja Pemerintah Daerah Kota Magelang Tahun 2022 memuat program-program prioritas yang akan dilaksanakan oleh perangkat daerah yang berfungsi sebagai pelaksana urusan daerah yang meliputi urusan wajib yang berkaitan dengan pelayanan dasar, urusan wajib yang tidak berkaitan dengan pelayanan dasar, urusan pemerintahan pilihan, serta urusan pendukung urusan pemerintahan. Pelaksanaannya didukung dengan pelaksanaan program yang dilaksanakan oleh perangkat daerah yang merupakan unsur pendukung dan unsur penunjang urusan pemerintahan.

Program prioritas merupakan program utama yang harus diutamakan untuk dilaksanakan oleh Perangkat Daerah untuk menghasilkan outcome yang mendukung capaian indikator kinerja program pembangunan daerah yang dilaksanakan tahun 2022 dalam upaya mencapai VISI Kepala Daerah masa jabatan 2021-2024 yang tertuang dalam RPJMD Kota Magelang Tahun 2021-2026.

5.1 RENCANA KERJA

Dengan berlakunya Permendagri 90 tahun 2019 tentang Klasifikasi, Kodefikasi, dan Nomenklatur Perencanaan Pembangunan dan Keuangan Daerah yang telah dimutakhirkan melalui Keputusan Menteri Dalam Negeri Nomor 050-3708 tentang Hasil Verifikasi dan Validasi Pemutakhiran Klasifikasi, Kodefikasi, dan Nomenklatur Perencanaan Pembangunan dan Keuangan Daerah; maka program dan kegiatan yang dilaksanakan tahun 2022 sudah harus disesuaikan dengan klasifikasi, kodefikasi, dan nomenklatur tersebut. Namun demikian, sehubungan tindak lanjut penyesuaian tugas fungsi perangkat daerah masih dalam proses pembahasan dan tindak lanjut penyesuaian kotak jabatan juga belum dapat dilaksanakan, maka program dan kegiatan rencana kerja perangkat daerah akan disesuaikan setelah tindak lanjut penyesuaian klasifikasi, kodefikasi, dan nomenklatur ditetapkan.

Implementasi program, kegiatan, dan sub kegiatan adalah dengan memperhatikan urgensi dan kapasitas kemampuan keuangan daerah sehingga penjabaran program dibedakan menjadi tiga prioritas, yaitu:

1. Prioritas I, merupakan program prioritas pembangunan daerah tahun 2022 sesuai dengan pentahapan tema masa transisi antara pentahapan ke-3 RPJMD Kota Magelang (Tahun 2016-2021) ke pentahapan ke-4 (Tahun 2021-2025), program unggulan kepala daerah, kesepakatan hasil musrenbang sebagaimana tertuang dalam Berita Acara, hasil telaahan terhadap Pokok-Pokok Pikiran DPRD, Forum Konsultasi Publik, Program Intervensi yang bersifat kebijakan, isu global, isu Nasional, isu Provinsi, dan hasil hasil Konsultasi Publik serta Focus Group Discussion (FGD).
2. Prioritas II, Merupakan program daerah dalam rangka pencapaian prioritas dan sasaran pembangunan daerah tahun 2022 sebagaimana tertuang pentahapan ke-4 RPJPD Kota Magelang tahun 2005-2025 serta RPJMD Provinsi Jawa Tengah
3. Prioritas III, Merupakan prioritas program yang dilaksanakan Perangkat Daerah yang berhubungan dengan permasalahan pelayanan tugas fungsi sesuai urusan, bidang urusannya, atau sebagai unsur pendukung atau unsur penunjang pelaksanaan pemerintahan

5.1.1 Program Prioritas I

5.1.1.1 Program Prioritas

Program unggulan dengan program prioritas pembangunan daerah Tahun 2022 sesuai dengan pentahapan ke-4 RPJPD Kota Magelang Tahun 2005-2025 yaitu tahap tahun 2021-2025, yang merupakan masa transisi dengan tahap ke-3 (tahun 2016-2021). Dokumen RKPD Kota Magelang tahun 2022 disusun secara paralel dengan penyusunan RPJMD Kota Magelang 2021-2026, sehingga pedoman penyusunannya adalah RPJPD Kota Magelang 2005-2025 tahap ke-4, RPJMD Provinsi Jawa Tengah 2018-2023, serta Visi Misi Walikota Terpilih masa jabatan 2021-2024.

Tema tahun perencanaan masa transisi ini adalah PULIH BERSAMA UNTUK MAJU, SEHAT DAN BAHAGIA yang mengakomodir dan berpedoman kepada dokumen perencanaan pada jenjang dan periode lebih tinggi, dokumen perencanaan sektoral, isu-isu global, nasional, dan provinsi serta pencermatan lebih kepada usulan masyarakat yang disampaikan melalui Musrenbang maupun pokok-pokok pikiran DPRD hasil reses yang dilaksanakan selama tahun 2020. Untuk melaksanakannya, fokus prioritas adalah kepada :

1. Meneruskan dan memantapkan capaian kinerja pembangunan yang mengindikasikan Magelang sebagai kota jasa maju, modern, cerdas, berbasis masyarakat sejahtera dan religius
2. Meneruskan budaya partisipasi dan demokrasi menuju perkembangan lanjut tahap masyarakat madani.
3. Meneruskan temuan inovasi dan kreasi daerah yang belum dieksekusi penerapannya di ranah praktik.
4. Melanjutkan pemasaran citra Kota Magelang dengan unggulan daerahnya dengan dukungan teknologi informasi ke masyarakat internasional

Pelaksanaan program-program yang merupakan penerjemahan Visi Misi Walikota, harus sudah direncanakan secara utuh dalam RKPD Kota Magelang sesuai dengan pentahapan tahun 2022 untuk mencapai Visi *Kota Magelang Maju, Sehat, Bahagia*. Dengan berpedoman pada nomenklatur perencanaan pembangunan dan ketentuan regulasi yang terkait agar program dilaksanakan tepat sasaran, tepat guna, dan tepat manfaat.

Sustainable Development Goals (SDGs) adalah isu global yang harus dipastikan bahwa prinsip-prinsip pembangunan berkelanjutan yang sudah diintegrasikan ke dokumen perencanaan sudah ditindak lanjuti dengan program kegiatan dalam rangka upaya mencapai target tahunan menuju target akhirnya di tahun 2030. Demikian pula dengan program dan kegiatan untuk melaksanakan amanat PP 2 Tahun 2018 tentang Standar Pelayanan Minimal yang dilaksanakan oleh Perangkat Daerah terkait.

5.1.1.2 Akomodasi Hasil Musrenbang

Musyawarah perencanaan pembangunan (Musrenbang) merupakan salah satu perwujudan model pendekatan penyusunan perencanaan yang berorientasi pada proses karena melibatkan masyarakat sabagai salah satu unsur pemangku kepentingan dan perencanaan yang diselaraskan dengan musyawarah yang dilaksanakan secara berjenjang dari tingkat Kelurahan, Kecamatan, dan tingkat Kota. Melalui musrenbang, yang juga merupakan pengejawantahan pendekatan perencanaan dari segi *bottom up*, teridentifikasi saran, masukan, serta usulan para pemangku kepentingan untuk pelaksanaan pembangunan daerah guna peningkatan kesejahteraan masyarakat.

Hasil musrenbang yang dituangkan ke dalam Berita Acara menggambarkan kebutuhan masyarakat yang disepakati untuk ditindaklanjuti. Perangkat Daerah mengakomodir usulan sebagaimana tertuang dalam Berita Acara sesuai dengan batasan dan kriteria kewenangan Perangkat Daerah dan menjadikannya sebagai prioritas usulan yang harus ditindaklanjuti.

Tabel 5.1
Akomodasi Hasil Musrenbang

	Cacaban	Gelangan	Jurangombo Selatan	Jurangombo Utara	Kedungsari	Kemirirejo	Kramat Selatan	Kramat Utara	Magelang
KEMISKINAN	5,500,000	132,666,666	25,000,000	100,000,000	100,000,000	27,330,000	20,000,000	10,000,000	43,000,000
KUALITAS SDM	-	13,190,000	63,000,000	-	40,360,000	112,400,000	62,000,000	101,000,000	15,000,000
SARANA PRASARANA PERKOTAAN BERKELANJUTAN	2,347,444,050	1,746,450,751	377,700,000	666,460,000	64,698,500	514,167,390	166,920,000	1,111,678,300	532,000,000

	Cacaban	Gelangan	Jurangombo Selatan	Jurangombo Utara	Kedungsari	Kemirirejo	Kramat Selatan	Kramat Utara	Magelang
KUALITAS LINGKUNGAN HIDUP	-	5,000,000	4,000,000	15,000,000	10,000,000	7,500,000	-	3,000,000	55,000,000
KETAHANAN DAERAH	-	1,858,040	20,000,000	-	-	-	23,000,000	30,000,000	-
DAYA SAING EKONOMI	-	19,437,961	57,000,000	20,000,000	5,000,000	20,600,000	4,000,000	57,500,000	-
REFORMASI BIROKRASI	-	-	-	-	-	-	-	-	-
KEMISKINAN	Magersari	Panjang	Potrobangsan	Rejowinangun Selatan	Rejowinangun Utara	Tidar Selatan	Tidar Utara	Wates	
KUALITAS SDM	-	13,140,000	17,000,000	25,000,000	-	28,000,000	50,000,000	10,000,000	
SARANA PRASARANA PERKOTAAN BERKELANJUTAN	63,740,000	13,604,000	15,000,000	121,000,000	-	-	-	-	
KUALITAS LINGKUNGAN HIDUP	10,260,067,000	5,760,000	396,855,000	142,000,000	353,221,000	1,577,984,000	863,600,000	609,450,000	
KETAHANAN DAERAH	-	101,300,000	7,500,000	-	-	-	-	-	
DAYA SAING EKONOMI	15,000,000	-	40,000,000	-	-	-	-	20,000,000	
REFORMASI BIROKRASI	9,000,000	8,000,000	85,000,000	55,000,000	10,000,000	25,000,000	180,000,000	10,000,000	
KEMISKINAN	-	-	11,000,000	-	-	-	-	-	

1.1.1.1 Telaahan terhadap Pokok Pokok Pikiran DPRD

DPRD menyampaikan saran dan pendapatnya berupa pokok-pokok pikiran berdasarkan hasil reses/penjaringan aspirasi masyarakat yang dilaksanakan pada tahun 2020. Telaahan dalam hal ini merupakan kajian permasalahan pembangunan daerah yang diselaraskan dengan sasaran dan prioritas pembangunan serta kemampuan kapasitas riil anggaran. Pokok-pokok pikiran DPRD diterjemahkan oleh perangkat daerah terkait sesuai batasan dan kriterianya dengan menjadikannya sebagai bagian rencana kerja yang akan dilaksanakan pada tahun 2022.

Tabel 5.2
Akomodasi Pokok-Pokok Pikiran DPRD

No	Usulan Pokir	Isu	OPD	Program	Pagu
1	Permohonan pembangunan dan gorong2	Sarana Prasarana Perkotaan	Dinas Perumahan dan Kawasan Pemukiman	Program Peningkatan Prasarana, Sarana Dan Utilitas Umum (PSU)	174.100.000,00
2	Mohon agar ada penegakan ketertiban agar mobil/motor tidak parkir di sembarang tempat, dan tarif parkir juga harus sesuai aturan. Trotoar sebaiknya juga hanya digunakan untuk pejalan kaki, tidak untuk pedagang kaki lima.	Sarana Prasarana Perkotaan	Dinas Perhubungan	Program Penyelenggaraan Lalu Lintas Dan Angkutan Jalan (LLAJ)	25.000.000,00
3	pengadaan tempat sampah organik, anorganik, dan satu buah komposer bagi 30 warga	Kualitas LH	Dinas Lingkungan Hidup	Program Pengelolaan Persampahan	20.000.000,00
4	pembangunan talud di pemakaman sentul	Sarana Prasarana Perkotaan;	Dinas Perumahan dan Kawasan Pemukiman	Program Peningkatan Prasarana, Sarana Dan Utilitas Umum (Psu)	142.800.000,00
5	Bantuan Pembuatan kampung organik dan pertanian terpadu.	Kualitas LH; Ketahanan Pangan;	Dinas Lingkungan Hidup	Program Pengelolaan Persampahan	40.000.000,00

No	Usulan Pokir	Isu	OPD	Program	Pagu
6	Perbaikan saluran gorong gorong RT 02 RW 07 untuk bias selesai sampai atas	Sarana Prasarana Perkotaan;	Dinas Perumahan dan Kawasan Pemukiman	Program Peningkatan Prasarana, Sarana Dan Utilitas Umum (PSU)	53.300.000,00
7	Cor Blok Jalan Masuk Gang RT 1 RW 6 Kelurahan Panjang	Sarana Prasarana Perkotaan;	Dinas Perumahan dan Kawasan Pemukiman	Program Peningkatan Prasarana, Sarana Dan Utilitas Umum (PSU)	22.407.000,00
8	Penebangan Pohon di RT 07 RW 07 Bogeman Wetan Kelurahan Panjang	Ketahanan Bencana	Dinas Lingkungan Hidup	Program Pengelolaan Keanekaragaman Hayati (Kehati)	480.000,00
9	Pemindahan tempat pembuangan sampah dari irigasi sungai	Kualitas LH	Dinas Lingkungan Hidup	Program Pengelolaan Persampahan	15.000.000,00
10	Penanganan limbah produksi dari industri rumah tangga yang masih serampangan	Kualitas LH	Dinas Lingkungan Hidup	Program Peningkatan Pendidikan, Pelatihan Dan Penyuluhan Lingkungan Hidup Untuk Masyarakat	35.000.000,00
11	Pelatihan keterampilan kerja untuk masyarakat siap kerja	Kemiskinan; Kualitas SDM; Daya Saing Ekonomi.	Dinas Tenaga Kerja	Program Pelatihan Kerja Dan Produktivitas Tenaga Kerja	125.000.000,00
12	pengadaan kegiatan remaja berupa olah raga tenis meja	Kualitas SDM.	Dinas Kepemudaan, Olah Raga, dan Pariwisata	Program Pengembangan Kapasitas Daya Saing Keolahragaan	21.000.000,00
13	Bantuan UMKM berupa modal usaha	Kemiskinan; Daya Saing Ekonomi	Dinas Perindustrian dan Perdagangan	Program Pengembangan Umkm	2.400.000,00
14	pemeliharaan saluran irigasi rt 4 rw 1 kramat selatan	Sarana Prasarana Perkotaan	Dinas Pertanian dan Pangan	Program Penyediaan Dan Pengembangan Prasarana Pertanian	30.000.000,00
15	perbaikan saluran drainase dan gorong gorong rt 3 rw 1 kelurahan kramat selatan	Sarana Prasarana Perkotaan	Dinas Perumahan dan Kawasan Pemukiman	Program Peningkatan Prasarana, Sarana Dan Utilitas Umum (PSU)	71.250.000,00
16	bantuan gerobak berdagang	Kemiskinan; Daya Saing Ekonomi	Dinas Perindustrian dan Perdagangan	Program Pengembangan Umkm	7.500.000,00
17	bantuan untuk perbaikan selokan	Sarana Prasarana Perkotaan	Dinas Perumahan dan Kawasan Pemukiman	Program Peningkatan Prasarana, Sarana Dan Utilitas Umum (PSU)	152.400.000,00
18	realisasi bantuan untuk pembangunan gorong-gorong	Sarana Prasarana Perkotaan	Dinas Perumahan dan Kawasan Pemukiman	Program Peningkatan Prasarana, Sarana Dan Utilitas Umum (PSU)	32.200.000,00
19	pengadaan cermin cembung	Sarana Prasarana Perkotaan	Dinas Perhubungan	Program Penyelenggaraan Lalu Lintas Dan Angkutan Jalan (LLAJ)	10.000.000,00
20	permohonan kaca cembung di rt 4.	Sarana Prasarana Perkotaan	Dinas Perhubungan	Program Penyelenggaraan Lalu Lintas Dan Angkutan Jalan (LLAJ)	5.000.000,00
21	permohonan pelatihan tentang kesehatan. teraphy kesehatan dan penjualan jamu, obat herbal dll.	Kualitas SDM.	Dinas Kesehatan	Program Pemenuhan Upaya Kesehatan Perorangan Dan Upaya Kesehatan Masyarakat	38.310.000,00
22	pelatihan keterampilan mengemudi	Kualitas SDM.	Dinas Tenaga Kerja	Program Pelatihan Kerja Dan Produktivitas Tenaga Kerja	25.000.000,00

No	Usulan Pokir	Isu	OPD	Program	Pagu
23	pengadaan bibit ikan untuk kegiatan usaha pemuda setempat	Kemiskinan; Daya Saing Ekonomi	Dinas Pertanian dan Pangan	Program Pengelolaan Perikanan Budidaya	5.000.000,00
24	penambahan rambu2 sepanjang jl. ke polsek magelang tengah karena tanjakan dan sering terjadi kecelakaan	Sarana Prasarana Perkotaan	Dinas Perhubungan	Program Penyelenggaraan Lalu Lintas Dan Angkutan Jalan (LLAJ)	1.600.000,00
25	lebih diperhatikan untuk pemuda pengangguran, untuk bisa diberi kegiatan supaya bisa mendapatkan penghasilan	Kualitas SDM.	Dinas Tenaga Kerja	Program Pelatihan Kerja Dan Produktivitas Tenaga Kerja	130.000.000,00
26	sarpras olahraga di rw 3 kurang memadai, lapangan voly, bulu tangkis, tenis dll.	Sarana Prasarana Perkotaan; Kualitas SDM.	Dinas Kepemudaan, Olah Raga, dan Pariwisata	Program Pengembangan Kapasitas Daya Saing Keolahragaan	150.000.000,00
27	permohonan bantuan untuk kelompok usaha agoritma citra, tanaman hias, pembuat pupuk, penjualan tanaman dll. yang terkena dampak covid 19.	Kemiskinan; Daya Saing Ekonomi	Dinas Pertanian dan Pangan	Program Penyuluhan Pertanian	40.000.000,00
28	bantuan untuk perbaikan selokan	Sarana Prasarana Perkotaan	Dinas Perumahan dan Kawasan Pemukiman	Program Peningkatan Prasarana, Sarana Dan Utilitas Umum (PSU)	152.400.000,00
29	jln perbatasan ganten untuk diperjelas dan usulan perbaikan jalan	Sarana Prasarana Perkotaan	Dinas Pekerjaan Umum dan Penataan Ruang	Program Penyelenggaraan Jalan	225.000.000,00
30	pengadaan cermin cembung dikarenakan banyak anak kecil yang bermain di area tersebut	Sarana Prasarana Perkotaan	Dinas Perhubungan	Program Penyelenggaraan Lalu Lintas Dan Angkutan Jalan (LLAJ)	5.000.000,00
31	perbaikan paving trotoar di jalan protokol dikarenakan sudah tidak layak dan ada yang mengalami kerusakan	Sarana Prasarana Perkotaan	Dinas Pekerjaan Umum dan Penataan Ruang	Program Penyelenggaraan Jalan	40.000.000,00
32	Revitalisasi lapangan SMP negeri 7 agar lebih baik lagi dan bantuan pengadaan bola	Kualitas SDM.	Dinas Kepemudaan, Olah Raga, dan Pariwisata	Program Pengembangan Kapasitas Daya Saing Keolahragaan	329.000.000,00
33	bantuan untuk pembangunan gorong-gorong agar tidak terjadi genangan air	Sarana Prasarana Perkotaan	Dinas Perumahan dan Kawasan Pemukiman	Program Peningkatan Prasarana, Sarana Dan Utilitas Umum (PSU)	76.650.000,00
34	mohon diberi lampu kuning (kedip) di perempatan jalan suprapto	Sarana Prasarana Perkotaan	Dinas Perhubungan	Program Penyelenggaraan Lalu Lintas Dan Angkutan Jalan (LLAJ)	30.000.000,00
35	diberi pelatihan & sarana pembuatan souvenir khas gunung tidar	Kemiskinan; Kualitas SDM; Daya Saing Ekonomi.	Dinas Tenaga Kerja	Program Penempatan Tenaga Kerja	30.000.000,00
36	Bantuan untuk peninggian loneng di jembatan penghubung antara Tidar Sawe dan Tidar Campur dikarenakan ketinggian tinggal 50 cm sehingga membahayakan	Sarana Prasarana Perkotaan	Dinas Perumahan dan Kawasan Pemukiman	Program Peningkatan Prasarana, Sarana Dan Utilitas Umum (PSU)	26.928.000,00
37	pelatihan anggrek , dan ditindaklanjuti oleh dinas pertanian supaya pelatihannya tidak sia-sia/ minimal ada petugas penyuluh pertanian yang sering membimbing di lapangan	Kemiskinan; Kualitas SDM; Daya Saing Ekonomi.	Dinas Pertanian dan Pangan	Program Penyediaan Dan Pengembangan Sarana Pertanian	20.000.000,00
38	Bantuan untuk pembangunan pagar pada makam agar jelas batas-batasnya	Sarana Prasarana Perkotaan	Dinas Perumahan dan Kawasan Pemukiman	Program Peningkatan Prasarana, Sarana Dan Utilitas Umum (PSU)	57.000.000,00

No	Usulan Pokir	Isu	OPD	Program	Pagu
39	pelatihan budidaya tanaman anggur	Kemiskinan; Kualitas SDM; Daya Saing Ekonomi.	Dinas Pertanian dan Pangan	Program Pengendalian Dan Penanggulangan Bencana Pertanian	30.000.000,00
40	pelatihan kerajinan tangan dan souvenir	Kemiskinan; Kualitas SDM; Daya Saing Ekonomi.	Dinas Tenaga Kerja	Program Penempatan Tenaga Kerja	40.000.000,00
41	pelatihan kerajinan tangan dan souvenir	Kemiskinan; Kualitas SDM; Daya Saing Ekonomi.	Dinas Tenaga Kerja	Program Penempatan Tenaga Kerja	40.000.000,00
42	ada program2 pelatihan yg sering tertutup informasinya	Kemiskinan; Kualitas SDM; Daya Saing Ekonomi.	Dinas Tenaga Kerja	Program Pelatihan Kerja Dan Produktivitas Tenaga Kerja	25.000.000,00
43	Bantuan untuk pembuatan saluran air	Sarana Prasarana Perkotaan	Dinas Perumahan dan Kawasan Pemukiman	Program Peningkatan Prasarana, Sarana Dan Utilitas Umum (PSU)	122.300.000,00
44	Permohonan Pengaspalan jalan RW 4	Sarana Prasarana Perkotaan	Dinas Perumahan dan Kawasan Pemukiman	Program Peningkatan Prasarana, Sarana Dan Utilitas Umum (PSU)	114.400.000,00
45	Perbaikan saluran gorong2 RT 2 RW 4 Magersari	Sarana Prasarana Perkotaan	Dinas Perumahan dan Kawasan Pemukiman	Program Peningkatan Prasarana, Sarana Dan Utilitas Umum (PSU)	59.900.000,00
46	Mohon bantuan renovasi jalan paving.	Sarana Prasarana Perkotaan	Dinas Perumahan dan Kawasan Pemukiman	Program Peningkatan Prasarana, Sarana Dan Utilitas Umum (PSU)	92.100.000,00
47	Mohon bantuan pembangunan jalan dan talud yang menuju kali elo di perbatasan RT 04/RW 03 dengan RT 01/RW 04.	Sarana Prasarana Perkotaan	Dinas Perumahan dan Kawasan Pemukiman	Program Peningkatan Prasarana, Sarana Dan Utilitas Umum (PSU)	15.700.000,00
48	program untuk kaum muda di kota magelang	Kualitas SDM	Dinas Kepemudaan, Olah Raga, dan Pariwisata	Program Pengembangan Kapasitas Daya Saing Kepemudaan	211.950.000,00
49	Bantuan Pembuatan jalan penghubung rt 2 rt 7 kedungsari	Sarana Prasarana Perkotaan	Dinas Perumahan dan Kawasan Pemukiman	Program Peningkatan Prasarana, Sarana Dan Utilitas Umum (PSU)	20.000.000,00
50	perbaikan jalan RT.02/RW.05 sanggrahan wates dengan spesifikasi panjang 102 meter lebar 2 meter	Sarana Prasarana Perkotaan	Dinas Perumahan dan Kawasan Pemukiman	Program Peningkatan Prasarana, Sarana Dan Utilitas Umum (PSU)	15.500.000,00
51	Pelatihan usaha mikro kecil menengah untuk masyarakat	Kemiskinan; Kualitas SDM; Daya Saing Ekonomi.	Dinas Tenaga Kerja	Program Pelatihan Kerja Dan Produktivitas Tenaga Kerja	17.500.000,00
52	pemasangan rambu lalu lintas (spion besar) di jalan keluar Masjid Al Mahdi Armada Estate	Sarana Prasarana Perkotaan	Dinas Perhubungan	Program Penyelenggaraan Lalu Lintas Dan Angkutan Jalan (LLAJ)	5.000.000,00
53	Peningkatan kesejahteraan pengajar paud	Kualitas SDM	Dinas Pendidikan dan Kebudayaan	Program Pengelolaan Pendidikan	2.243.700.000,00
54	Mohon ada pembangunan selokan di sepanjang jalan Wates	Sarana Prasarana Perkotaan	Dinas Perumahan dan Kawasan Pemukiman	Program Peningkatan Prasarana, Sarana Dan Utilitas Umum (PSU)	66.500.000,00

No	Usulan Pokir	Isu	OPD	Program	Pagu
55	Tambahan lowongan pekerjaan di wilayah Kota Magelang	Kemiskinan; Daya Saing ekonomi	Dinas Tenaga Kerja	Program Penempatan Tenaga Kerja	10.000.000,00
56	pelatihan bank sampah, mohon ada pendampingan pemasarannya	Kemiskinan; Kualitas SDM; Kualitas LH; Daya Saing Ekonomi.	Dinas Lingkungan Hidup	Program Pengelolaan Persampahan	5.000.000,00
57	dengan digiatkan kampung organik, mohon adanya solusi pemasaran agar bisa menambah pendapatan	Kemiskinan; Daya Saing Ekonomi.	Dinas Lingkungan Hidup	Program Pengelolaan Persampahan	5.000.000,00
58	mohon bantuan bagi kelompok tani tanaman hias sekar sari yang akan membuat kampung bunga di lingkup rw 6,7,9 dan akan dijadikan sebagai kampung teduh	Kemiskinan; Daya Saing Ekonomi.	Dinas Pertanian dan Pangan	Program Penyediaan Dan Pengembangan Sarana Pertanian	20.000.000,00
59	Mohon adanya bantuan pembangunan drainase.	Sarana Prasarana Perkotaan	Dinas Perumahan dan Kawasan Pemukiman	Program Peningkatan Prasarana, Sarana Dan Utilitas Umum (PSU)	598.000.000,00
60	sheet aspal jalan kampung, wilayah rt 10, rw 1, sepanjang 85 m lebar 2 m, rt 9 155 m lebar 1,5m	Sarana Prasarana Perkotaan	Dinas Perumahan dan Kawasan Pemukiman	Program Peningkatan Prasarana, Sarana Dan Utilitas Umum (PSU)	96.500.000,00
61	jalan raya depan masjid baitun nur, dan perum sanggria mohon untuk di tambah rambu2 dan pju	Sarana Prasarana Perkotaan	Dinas Perhubungan	Program Penyelenggaraan Lalu Lintas Dan Angkutan Jalan (LLAJ)	30.000.000,00
62	jalan rusak di rt 1 rt 5 rw 9	Sarana Prasarana Perkotaan	Dinas Perumahan dan Kawasan Pemukiman	Program Peningkatan Prasarana, Sarana Dan Utilitas Umum (PSU)	55.550.000,00
63	pengajuan adanya pita kejut di sekitaran jalan sumba	Sarana Prasarana Perkotaan	Dinas Perhubungan	Program Penyelenggaraan Lalu Lintas Dan Angkutan Jalan (LLAJ)	12.000.000,00
64	Dibentuknya kelompok relawan yang siap bermitra dengan pemerintah mendampingi masyarakat dalam rangka penyadaran tentang pentingnya pengolahan sampah organik di setiap RW	Kualitas SDM; Kualitas LH	Dinas Lingkungan Hidup	Program Pengelolaan Persampahan	3.000.000,00
65	Sosialisasi secara masif tentang pentingnya pengolahan sampah keluarga di setiap RT atau RW	Kualitas SDM	Dinas Lingkungan Hidup	Program Pengelolaan Persampahan	85.000.000,00
66	pembangunan drainase di lingkungan kampung karang lor rt 2 rw 14 rejow selatan	Sarana Prasarana Perkotaan	Dinas Perumahan dan Kawasan Pemukiman	Program Peningkatan Prasarana, Sarana Dan Utilitas Umum (PSU)	47.100.000,00
67	Bantuan modal usaha untuk UMKM	Kemiskinan; Daya Saing Ekonomi.	Dinas Perindustrian dan Perdagangan	Program Pengembangan UMKM	2.400.000,00
68	permohonan bantuan tenda ukuran 3x4m dua pasang dan bantuan modal usaha	Kemiskinan; Daya Saing Ekonomi.	Dinas Perindustrian dan Perdagangan	Program Pengembangan UMKM	10.000.000,00
69	Pelatihan komputer dan desain grafis bagi anak anak muda di ngentak dan sekitarnya	Kualitas SDM.	Dinas Tenaga Kerja	Program Pelatihan Kerja Dan Produktivitas Tenaga Kerja	15.000.000,00

No	Usulan Pokir	Isu	OPD	Program	Pagu
70	pembuatan drainase dan gorong-gorong	Sarana Prasarana Perkotaan	Dinas Perumahan dan Kawasan Pemukiman	Program Peningkatan Prasarana, Sarana Dan Utilitas Umum (PSU)	129.900.000,00
71	Perbaikan jalan aspal dan selokan di dalam kampung agar pembuangan air lancar	Sarana Prasarana Perkotaan	Dinas Perumahan dan Kawasan Pemukiman	Program Peningkatan Prasarana, Sarana Dan Utilitas Umum (PSU)	56.500.000,00
72	Pemberdayaan pemuda dengan pelatihan kerja	Kualitas SDM.	Dinas Tenaga Kerja	Program Pelatihan Kerja Dan Produktivitas Tenaga Kerja	25.000.000,00
73	Pemberdayaan para muda/mudi dengan pelatihan kerja dan membuka lapangan pekerjaan	Kualitas SDM.	Dinas Tenaga Kerja	Program Pelatihan Kerja Dan Produktivitas Tenaga Kerja	15.000.000,00
74	Bantuan alat potong singkong dan biji ketapang agar hasil potongan ukurannya sama	Daya Saing Ekonomi.	Dinas Perindustrian dan Perdagangan	Program Pengembangan UMKM	10.000.000,00
75	Pemasangan lampu kedip dan cermin cembung di pertigaan Jl. Gatot Subroto dengan Ganten atas	Sarana Prasarana Perkotaan	Dinas Perhubungan	Program Penyelenggaraan Lalu Lintas dan Angkutan Jalan (LLAJ)	30.000.000,00
76	Pembangunan drainase	Sarana Prasarana Perkotaan	Dinas Perumahan dan Kawasan Pemukiman	Program Peningkatan Prasarana, Sarana Dan Utilitas Umum (PSU)	53.200.000,00
77	Program pengembangan UMKM dengan adanya bantuan gerobak/stand dengan desain kekinian dan pengembangan produk	Kemiskinan; Daya Saing Ekonomi.	Dinas Perindustrian dan Perdagangan	Program Pemberdayaan Usaha Menengah, Usaha Kecil, dan Usaha Mikro (UMKM)	7.500.000,00
78	perusahan konveksi kecil yang kurang mendapat orderan	Kemiskinan; Daya Saing Ekonomi.	Dinas Perindustrian dan Perdagangan	Program Pengembangan UMKM	555.184.000,00
79	fasilitas olahraga lapangan kawarasan yang kurang memadai	Kualitas SDM; Sarana Prasarana Perkotaan.	Dinas Kepemudaan, Olah Raga, dan Pariwisata	Program Pengembangan Kapasitas Daya Saing Keolahragaan	300.000.000,00
80	pita kejut dan lampu flash yang kurang	Sarana Prasarana Perkotaan.	Dinas Perhubungan	Program Penyelenggaraan Lalu Lintas dan Angkutan Jalan (LLAJ)	9.000.000,00
81	polisi tidur dan parkir di bahu jalan (sepanjang kali bening cacaban)	Sarana Prasarana Perkotaan.	Dinas Perhubungan	Program Penyelenggaraan Lalu Lintas dan Angkutan Jalan (LLAJ)	27.000.000,00
82	penerangan jalan di jl.telaga warna, jl.Diponegoro, dan Jl Sumbing pita kejut dan parkir di sepanjang bahu jalan di jl. Telaga Warna	Sarana Prasarana Perkotaan.	Dinas Perhubungan	Program Penyelenggaraan Lalu Lintas Dan Angkutan Jalan (LLAJ)	10.800.000,00
83	pelatihan tanaman dalam pot dan pengolahan sampah menjadi pupuk	Kualitas SDM; Kualitas LH.	Dinas Lingkungan Hidup	Program Penyediaan dan Pengembangan Sarana Pertanian	3.000.000,00
84	polisi tidur yang terlalu tinggi dan banyak di sepanjang jalan jambon sampai pasar cacaban	Sarana Prasarana Perkotaan.	Dinas Perhubungan	Program Penyelenggaraan Lalu Lintas dan Angkutan Jalan (LLAJ)	13.500.000,00

No	Usulan Pokir	Isu	OPD	Program	Pagu
85	pita kejut yang di buat oleh masyarakat yang tidak standar di sepanjang jalan jambon wot	Sarana Prasarana Perkotaan.	Dinas Perhubungan	Program Penyelenggaraan Lalu Lintas dan Angkutan Jalan (LLAJ)	13.500.000,00
86	kaca cembung yang berada di pertigaan jalan mawar rw 10 yang dulunya ada ternyata tidak ada dan di pindahkan ke rw 9	Sarana Prasarana Perkotaan.	Dinas Perhubungan	Program Penyelenggaraan Lalu Lintas dan Angkutan Jalan (LLAJ)	4.750.000,00
87	Mengaktifkan kembali kolam ikan (yang berlokasi di tanah eks bengkok rt 4 rw 6 cacaban) untuk pemancingan dan budidaya	Kemiskinan; Daya Saing Ekonomi.	Dinas Pertanian dan Pangan	Program Pengelolaan Perikanan Budidaya	5.000.000,00
88	Bantuan modal untuk UMKM akibat dampak pandemi	Kemiskinan; Daya Saing Ekonomi.	Dinas Perindustrian dan Perdagangan	Program Pemberdayaan Usaha Menengah, Usaha Kecil, dan Usaha Mikro (UMKM)	2.400.000,00
89	Perbaikan paving di gang Kantil	Sarana Prasarana Perkotaan.	Dinas Perumahan dan Kawasan Pemukiman	Program peningakatan prasarana, sarana dan utilitas umum (PSU)	122.700.000,00
90	Pengajuan pemasangan kaca cembung di wilayah RT 1 RW 4 Kelurahan Kemirirejo pertigaan jalan kampung menghadap arah barat	Sarana Prasarana Perkotaan.	Dinas Perhubungan	Program Penyelenggaraan Lalu Lintas dan Angkutan Jalan (LLAJ)	5.000.000,00
91	Rehab Drainase RT.07 RW.18 Nambangan	Sarana Prasarana Perkotaan.	Dinas Perumahan dan Kawasan Pemukiman	Program peningakatan prasarana, sarana dan utilitas umum (PSU)	32.700.000,00
92	Pemasangan kaca cembung di pertigaan kavling Jeruk Timur	Sarana Prasarana Perkotaan.	Dinas Perhubungan	Program Penyelenggaraan Lalu Lintas dan Angkutan Jalan (LLAJ)	5.000.000,00
93	Membuat program swasembada pangan di daerah yang terintegrasi	Ketahanan Pangan.	Dinas Pertanian dan Pangan	Program Penyediaan dan pengembangan sarana pertanian	50.000.000,00
94	perbaikan jalan	Sarana Prasarana Perkotaan.	Dinas Perumahan dan Kawasan Pemukiman	Program peningakatan prasarana, sarana dan utilitas umum (PSU)	23.650.000,00
95	Pembangunan tutup selokan dan peningkatan kapasitas drainase di kapling barat SDIT	Sarana Prasarana Perkotaan.	Dinas Perumahan dan Kawasan Pemukiman	Program peningakatan prasarana, sarana dan utilitas umum (PSU)	113.400.000,00
96	Pembangunan selokan di tepi jalan kampung karena sudah banyak yang rusak	Sarana Prasarana Perkotaan.	Dinas Perumahan dan Kawasan Pemukiman	Program peningakatan prasarana, sarana dan utilitas umum (PSU)	39.800.000,00
97	Pembuatan zona selamat sekolah di SMP 1 dan SMP 4 Magelang dan Penegasan fungsi jalan satu arah dekat Gor Samapta yang masih kurang dipatuhi	Sarana Prasarana Perkotaan.	Dinas Perhubungan	Program Penyelenggaraan Lalu Lintas dan Angkutan Jalan (LLAJ)	50.000.000,00
98	Pemberian bantuan berupa BPJS KIS agar lebih tepat sasaran	Kemiskinan; Kualitas SDM.	Dinas Kesehatan	Program Pemenuhan Upaya Kesehatan Perorangan dan Upaya Kesehatan Masyarakat	347.808.000,00
99	Pembuatan saluran air RT 1 RW 4 Gumukrejo dan sarana jalan di dalam pemakaman umum Potrobangsan	Sarana Prasarana Perkotaan.	Dinas Perumahan dan Kawasan Pemukiman	Program peningakatan prasarana, sarana dan utilitas umum (PSU)	203.000.000,00
100	* Perhatian untuk pengembangan dan memajukan kebudayaan di Kel. Wates * Perhatian pengembangan potensi yang sudah dimiliki remaja/karang taruna	Kualitas SDM	Dinas Kepemudaan, Olah Raga, dan Pariwisata	Program Pengembangan Kebudayaan	211.950.000,00
101	• Perhatian / penyuluhan untuk setiap Karang Taruna (Sanggrahan-Wates) • Kurangnya perhatian kebudayaan di Sanggrahan • Mohon diadakan pelatihan melalui pentas seni	Kualitas SDM	Dinas Kepemudaan, Olah Raga, dan Pariwisata	Program Pemberdayaan Sosial	211.950.000,00

No	Usulan Pokir	Isu	OPD	Program	Pagu
102	Sebelah utara Kelurahan Magelang (jalan menuju Boton) rusak parah. Mohon untuk dilakukan perbaikan BOTTON I RT 4 RW 5 KEL MAGELANG	Sarana Prasarana Perkotaan.	Dinas Perumahan dan Kawasan Pemukiman	Program peningakatan prasarana, sarana dan utilitas umum (PSU)	24.100.000,00
103	Mohon selokan air di depan mushola RT 4 RW 2 ditutup dengan menggunakan gril besi	Sarana Prasarana Perkotaan.	Dinas Perumahan dan Kawasan Pemukiman	Program peningakatan prasarana, sarana dan utilitas umum (PSU)	24.704.000,00
104	Mohon agar dilakukan penyemprotan terhadap nyamuk demam berdarah	Kualitas SDM	Dinas Kesehatan	Program Pemenuhan Upaya Kesehatan Perorangan dan Upaya Kesehatan masyarakat	111.805.000,00
105	Agar dilakukan perbaikan saluran air (normalisasi selokan) di RT 4 RW 5 Kel. Cacaban	Sarana Prasarana Perkotaan.	Dinas Perumahan dan Kawasan Pemukiman	Program peningakatan prasarana, sarana dan utilitas umum (PSU)	75.500.000,00
106	Mohon agar diberikan traffic light atau pita kejut di pertigaan kauman depan Rumah Makan Padang	Sarana Prasarana Perkotaan.	Dinas Perhubungan	Program Penyelenggaraan Lalu Lintas dan Angkutan Jalan (LLAJ)	10.000.000,00
107	Mohon diberikan Septic Tank di wilayah RT 8 RW 2 Kerkopan, karena pembuangan tinja tidak melalui septictank tetap langsung dialirkan ke sungai	Sarana Prasarana Perkotaan.	Dinas Perumahan dan Kawasan Pemukiman	Program Pengelolaan dan Pengembangan Sistem Air Limbah	50.000.000,00
108	Pelatihan budidaya tanaman hias	Kemiskinan; Kualitas SDM; Daya Saing Ekonomi.	Dinas Pertanian dan Pangan	Program Penyediaan dan Pengembangan sarana pertanian	20.000.000,00
109	Pembangunan pengaspalan dan drainase tertutup	Sarana Prasarana Perkotaan.	Dinas Perumahan dan Kawasan Pemukiman	Program peningakatan prasarana, sarana dan utilitas umum (PSU)	48.700.000,00
110	Pelatihan perikanan dan pemanfaatan kali elo untuk perikanan	Kemiskinan; Daya Saing Ekonomi.	Dinas Pertanian dan Pangan	Program Pengelolaan Perikanan Budidaya	5.000.000,00
111	Pembangunan akses jalan kampung	Sarana Prasarana Perkotaan.	Dinas Perumahan dan Kawasan Pemukiman	Program peningakatan prasarana, sarana dan utilitas umum (PSU)	106.100.000,00
112	Kebijakan kenaikan gaji sesuai UMR	Kemiskinan	Dinas Tenaga Kerja	Program Hubungan Industrial	5.000.000,00
113	1. Agar dilakukan sinkronisasi dalam pembangunan yang sifatnya menutup akses jalan masyarakat dan membutuhkan waktu lama, sehingga jangan sampai pembangunan yang ada malah jadi mengganggu perekonomian maupun aktivitas sosial lainnya. 2. Mohon dilakukan renovasi paving di wilayah RT 1 RW 7 Karang Kidul, karena sudah mulai rusak dan tidak rapi.	Sarana Prasarana Perkotaan.	Dinas Perumahan dan Kawasan Pemukiman	Program peningakatan prasarana, sarana dan utilitas umum (PSU)	92.700.000,00
114	Mohon segera dilakukan perbaikan jalan warga yang sudah sangat rusak di RT 7 RW 6 Kelurahan Gelangan	Sarana Prasarana Perkotaan.	Dinas Perumahan dan Kawasan Pemukiman	Program Peningkatan Prasarana, Sarana dan Utilitas Umum (PSU)	35.100.000,00
115	Mohon diberikan kaca cembung di tikungan RT 4 RW 8 Bogeman Wetan Kel. Panjang	Sarana Prasarana Perkotaan.	Dinas Perhubungan	Program Penyelenggaraan Lalu Lintas dan Angkutan Jalan (LLAJ)	5.000.000,00
116	Mohon agar pedagang online (Penjual madu secara online) juga dapat diberikan bantuan UMKM dari Pemerintah, baik pemerintah daerah maupun pemerintah pusat karena pedagang online juga terdampak covid 19	Daya saing ekonomi	Dinas Perindustrian dan Perdagangan	Program Pengembangan UMKM	2.400.000,00
117	Pembakaran produksi arang di Sungai Progo menyebabkan polusi udara di wilayah RT 3 RW 12 Cacaban	Kualitas LH	Dinas Lingkungan Hidup	Program Penanganan Pengaduan Lingkungan Hidup	2.000.000,00

No	Usulan Pokir	Isu	OPD	Program	Pagu
118	Mohon agar UMKM di wilayah RT 3 RW 3 lebih diperhatikan dan mohon bantuan modal serta pendampingan	Kemiskinan, Daya saing ekonomi	Dinas Perindustrian dan Perdagangan	Program Pemberdayaan Usaha Menengah, Usaha Kecil, dan Usaha Mikro (UMKM)	12.000.000,00
119	Mohon diberikan pita kejut untuk jalur cepat Jl. Urip Sumoharjo	Sarana Prasarana Perkotaan	Dinas Perhubungan	Program Penyelenggaraan Lalu Lintas dan Angkutan Jalan (LLAJ)	6.000.000,00

5.1.1.3 Forum Konsultasi Publik

Rancangan Awal RKPD dibahas bersama dengan Perangkat Daerah dan pemangku kepentingan untuk memperoleh saran masukan, aspirasi atau harapan pemangku kepentingan terhadap tujuan, sasaran, dan program pembangunan daerah yang dituangkan dalam Berita Acara. Selanjutnya, saran, masukan, dan aspirasi. dimaksud menjadi bahan penyempurnaan Rancangan Awal untuk menjadi Rancangan RKPD. Saran masukan yang dapat ditindak lanjuti oleh perangkat daerah menjadi prioritas rencana kerja pemerintah daerah.

Tabel 5.3
Tabel Akomodasi Hasil Konsultasi Publik

Usulan	ISU	PENGUSUL	PROGRAM DALAM RENJA	KEGIATAN	ANGGARAN	OPD
1. Menginginkan adanya pertemuan rutin bagi lansia ditingkat RT/RW setiap 1/2 minggu sekali	Kualitas SDM	Lansia	PROGRAM PEMENUHAN UPAYA KESEHATAN PERORANGAN DAN UPAYA KESEHATAN MASYARAKAT			Dinas Kesehatan
2. Peningkatan Kualitas SDM Lansia dengan dibantu untuk pengembangan usaha yang telah ada	Kualitas SDM		PROGRAM PENINGKATAN KUALITAS KELUARGA	Pengembangan Kegiatan Masyarakat untuk Peningkatan Kualitas Keluarga Kewenangan Kabupaten/Kota	20.000.000,00	Dinas Pemberdayaan Masyarakat, Perempuan, Perlindungan Anak, Pengendalian Penduduk dan Keluarga Berencana
1. Program Kewirausahaan	Kemiskinan; Daya Saing Ekonomi; Kualitas SDM	OBAMA	PROGRAM PENGEMBANGAN KAPASITAS DAYA SAING KEPEMUDAAN	Koordinasi, Sinkronisasi dan Penyelenggaraan Peningkatan Kapasitas Daya Saing Wira Usaha Pemula	304.724.000,00	Dinas Kepemudaan, Olah Raga, dan Pariwisata
2. Penyediaan RTH ramah anak yang bebas asap rokok	Kualitas LH, Sarana Prasarana Perkotaan		PROGRAM PENGELOLAAN KEANEKARAGAMAN HAYATI (KEHATI)			Dinas Lingkungan Hidup
3. Peningkatan Transportasi publik ramah anak	Sarana Prasarana Perkotaan		PROGRAM PENYELENGGARAAN LALU LINTAS DAN ANGKUTAN JALAN (LLAJ)			Dinas Perhubungan
4. Penyediaan Wifi gratis	Sarana Prasarana Perkotaan		PROGRAM APLIKASI INFORMATIKA	Penyelenggaraan Sistem Jaringan Intra Pemerintah Daerah	1.382.400.000,00	Dinas Komunikasi, Informatika dan Statistik
5. Perbaikan pelayanan khusus anak	Kualitas SDM		PROGRAM PEMENUHAN HAK ANAK (PHA)			Dinas Pemberdayaan Masyarakat, Perempuan, Perlindungan Anak, Pengendalian Penduduk dan Keluarga Berencana
1. Adanya perhatian bagi anak disabilitas yang berprestasi		SLB	PROGRAM PERLINDUNGAN DAN JAMINAN SOSIAL			Dinas Sosial
2. Transportasi publik yang ramah bagi penyandang disabilitas			PROGRAM PENYELENGGARAAN LALU LINTAS DAN ANGKUTAN JALAN (LLAJ)			Dinas Perhubungan
3. Ruang perpustakaan bagi disabilitas			PROGRAM PEMBINAAN PERPUSTAKAAN			Dinas Perpustakaan dan Kearsipan

Usulan	ISU	PENGUSUL	PROGRAM DALAM RENJA	KEGIATAN	ANGGARAN	OPD
4. Ruang khusus bagi disabilitas guna menunjang kegiatan belajar mengajar			PROGRAM PENINGKATAN KUALITAS KELUARGA			Dinas Pemberdayaan Masyarakat, Perempuan, Perlindungan Anak, Pengendalian Penduduk dan Keluarga Berencana
5. hak-hak atas disabilitas didengarkan			PROGRAM PERLINDUNGAN DAN JAMINAN SOSIAL			Dinas Sosial
6. Belum adanya penunjang disabilitas untuk mendapatkan sim guna berkendara						
7. Dapat menganggap anak disabilitas seperti masyarakat umumnya			PROGRAM PERLINDUNGAN DAN JAMINAN SOSIAL			Dinas Sosial
8. Pelatihan bagi anak disabilitas			PROGRAM REHABILITASI SOSIAL			Dinas Sosial
1. Peningkatan sarana dan prasarana penunjang pariwisata		PHRI	PROGRAM PENINGKATAN DAYA TARIK DESTINASI PARIWISATA	Pengembangan Daya Tarik Wisata Kabupaten/Kota	13,633,270,000.00	Dinas Kepemudaan, Olah Raga, dan Pariwisata
2. Bantuan 30Juta untuk setiap RT perlu adanya sosisalisasi dan pendampingan			PROGRAM PENINGKATAN KERJASAMA DESA			Dinas Pemberdayaan Masyarakat, Perempuan, Perlindungan Anak, Pengendalian Penduduk dan Keluarga Berencana
1. Perlu diadakannya webinar dari Disdikbud untuk meningkatkan motivasi belajar siswa		SMP N 4 Kota Magelang				
2. Persyaratan kelulusan tahun 2021						
3. Penggunaan media sosial untuk berwirausaha						
4. Organisasi Siswa Intra Sekolah tingkat SMP sedang dalam proses legalitas						
1. Kurikulum kampus merdeka		UNIMA				
2. Urban Farming dapat dicenangkan tahun 2021			PROGRAM PENGENDALIAN DAN PENANGGULANGAN BENCANA PERTANIAN	Penanganan Dampak Perubahan Iklim (DPI) Tanaman Pangan, Hortikultura, dan Perkebunan	117.105.000,00	Dinas Pertanian dan Pangan
			PROGRAM KOORDINASI DAN SINKRONISASI PERENCANAAN PEMBANGUNAN DAERAH	Koordinasi Pelaksanaan Sinergitas dan Harmonisasi Perencanaan Pembangunan Daerah Bidang SDA	94.590.000,00	Badan Perencanaan Pembangunan Daerah
1. Perlu adanya perhatian bagi olahraga		KONI	PROGRAM PENGEMBANGAN KAPASITAS DAYA SAING KEOLAHRAGAAN	Koordinasi, Sinkronisasi dan Pelaksanaan Penyediaan Sarana dan Prasarana Olahraga Kabupaten/Kota	2.354.999.000,00	Dinas Kepemudaan, Olah Raga, dan Pariwisata
2. mempertahankan prestasi diajang olahraga			PROGRAM PENGEMBANGAN KAPASITAS DAYA SAING KEOLAHRAGAAN	Pembinaan dan Pengembangan Atlet Berprestasi Kabupaten/Kota	1.500.000.000,00	Dinas Kepemudaan, Olah Raga, dan Pariwisata
3. adanya bantuan bagi ke-olahragaan			PROGRAM PENGEMBANGAN KAPASITAS DAYA SAING KEOLAHRAGAAN			Dinas Kepemudaan, Olah Raga, dan Pariwisata
4. adanya kendala tempat untuk sosialisasi olahraga di tingkat lingkungan			PROGRAM PENGEMBANGAN KAPASITAS DAYA SAING KEOLAHRAGAAN	Pembinaan dan Pengembangan Olahraga Rekreasi		Dinas Kepemudaan, Olah Raga, dan Pariwisata
1. kurang setuju mengenai program berwirausaha bagi anak di bawah umur		SMA N 1 Kota Magelang				Kewenangan Provinsi
2. adanya try out bagi siswa SMA						Kewenangan Provinsi
3. anggaran pada program start-up dapat dibagi untuk alokasi dana bagi organisasi sekolah						Kewenangan Provinsi

Usulan	ISU	PENGUSUL	PROGRAM DALAM RENJA	KEGIATAN	ANGGARAN	OPD
1. Pendampingan pembentukan semacam usaha/koperasi ditingkat unsur pelaksana yang bisa dkelola anggota dharma wanita unsur pelaksana sehingga dapat meningkatkan pendapatan dan kesejahteraan anggota		Dharma Wanita Kota Magelang	PROGRAM PENGARUSUTAMAAN GENDER DAN PEMBERDAYAAN PEREMPUAN	Peningkatan Kapasitas Sumber Daya Lembaga Penyedia Layanan Pemberdayaan Perempuan Kewenangan Kabupaten/Kota	1.303.024.000,00	Dinas Pemberdayaan Masyarakat, Perempuan, Perlindungan Anak, Pengendalian Penduduk dan Keluarga Berencana
2. Perbaikan Wifi di gedung wanita			PROGRAM PENUNJANG URUSAN PEMERINTAHAN DAERAH KABUPATEN/KOTA			Dinas Pemberdayaan Masyarakat, Perempuan, Perlindungan Anak, Pengendalian Penduduk dan Keluarga Berencana
1. Semoga rencana anggaran yang diusulkan untuk tahun 2021 akan turun sesuai pengajuan agar kegiatan-kegiatan yang sudah direncanakan dapat terlaksana dengan lancar		Gerakan Pramuka Kwartir Cabang Kota Magelang	PROGRAM PENGEMBANGAN KAPASITAS KEPRAMUKAAN			Dinas Pemuda dan Olahraga
1. Pemberian PMT bagi kurang/buruk gizi dan bumil kurang mampu untuk menghindarkan generasi muda dari bahaya kurang gizi/stunting dan kondisi berbahaya lainnya		PKK Kota Magelang	PROGRAM PEMENUHAN UPAYA KESEHATAN PERORANGAN DAN UPAYA KESEHATAN MASYARAKAT	Pengelolaan Pelayanan Kesehatan Gizi Masyarakat	1.818.149.000,00	Dinas Kesehatan
				Pengelolaan Pelayanan Kesehatan Ibu Hamil	65.031.000,00	
2. Pelatihan sosial media untuk UMKM agar pemasarannya bisa lebih luas			PROGRAM PENGEMBANGAN UMKM	Fasilitasi Usaha Mikro Menjadi Usaha Kecil dalam Pengembangan Produksi dan Pengolahan, Pemasaran, SDM, serta Desain dan Teknologi	98.718.000,00	Dinas Perindustrian dan Perdagangan
3. Perbaikan Wifi di Gedung Wanita			PROGRAM PENUNJANG URUSAN PEMERINTAHAN DAERAH KABUPATEN/KOTA			Dinas Pemberdayaan Masyarakat, Perempuan, Perlindungan Anak, Pengendalian Penduduk dan Keluarga Berencana
1. Mohon untuk lansia kalau masuk Kyai Langgeng mendapat diskon. Kami lansia tidka ingin gratis hanya diskon. (note ; dengan menunjukkan KTP Kota Magelang dan hanya belaku selama pandemi saja)		Sulasih Lansia Kelurahan Panjang				
1. Magelang mempunyai potensi SDM dan SDA yang belum maksimal dikembangkan. Kampung IT ingin sekali bisa membuat sesuatu yang punya impact social tapi juga bernilai bisnis yaitu dengan memaksimalkan potensi SDM dengan membuat/menciptakan generasi muda yang cakap sebagai marketer. sementara itu untuk genarasi tua perlu pemberdayaan juga dengan menciptakan cluster-cluster usaha sehingga tercipta sinergi anatara generasi muda dan generasi tua. peran dari Pemkot adalah untuk memfasilitasi program dan me-link-kan dengan dunia bisnis		Kampung It				
2. Energi Terbarukan (pengaktifan bank sampah untuk pemilahan sampah melalui aplikas android untuk smapah organik) seperti pengembangan peternakan manggot, pembuatan bahan bakar "pelet sampah" untuk alternatif energi terbarukan, dan eco enzime untuk sampah an-organik, serta adanya program penukaran sampah an-organik dengan uang atau beras						
3. Program Komunitas Programmer Wilayah Magelang (sebagai supporting clustercluster bisnis yang diciptakan ditiap keluarahan dan instansi melalui piranti pendukung software dan IoT)						
1. Meningkatkan pelayanan masyarakat di bidang transportasi (Program RPJMD Prov Jateng, Pengadaan Trans Jateng, Koridor I Borobudur-Purworejo terealiasasi, Koridor II Borobudur-Secang lewat Kota Magelang segera mengajukan permohonan pengadaan angkutan trans Jateng kepada gubernur lewat Dishub Kota Magelang untuk periode 2021 dengan biaya Rp.4000 jarak dekat)		ORGANDA	PROGRAM PENYELENGGARAAN LALU LINTAS DAN ANGKUTAN JALAN (LLAJ)			Dinas Perhubungan
2. Memfungsikan bongkar-muat barang di Kota Magelang, karena masih banyaknya bongkar-muat di dalam Kota (Jalan protokol) sangat mengganggu penggunan jalan lainnya			PROGRAM PENYELENGGARAAN LALU LINTAS DAN ANGKUTAN JALAN (LLAJ)			Dinas Perhubungan

Usulan	ISU	PENGUSUL	PROGRAM DALAM RENJA	KEGIATAN	ANGGARAN	OPD
3. Menghidupkan semua jalur 1-12			PROGRAM PENYELENGGARAAN LALU LINTAS DAN ANGKUTAN JALAN (LLAJ)	Penetapan Kebijakan dan Sosialisasi Rencana Umum Jaringan Trayek Perkotaan dalam 1 (satu) Daerah Kabupaten/Kota	306.328.000,00	Dinas Perhubungan
1. demi berjalannya visi misi pemerintah baru, maka untuk dana yang 30 juta sebaiknya segera disosialisasikan sampai tingkat RT melalui kelurahan masing-masing, shingga kedepannya tidak terjadi hal-hal yang tidak diinginkan karena selama ini pemikiran masyarakat mengenai dana 30juta cair berupa uang bukan berupa program. sekaligus mengenai tata cara agar bisa mendapatkan 30 juta tersebut apakah buat proposal atau gimana?		Serikat Pekerja Seluruh Indonesia	PROGRAM PENINGKATAN KERJASAMA DESA			Dinas Pemberdayaan Masyarakat, Perempuan, Perlindungan Anak, Pengendalian Penduduk dan Keluarga Berencana
1. membangun/mengadakan study cafe (study cafe merupakan bangunan/tempat yang secara khusus menjadi tempat belajar dan berkumpul para pelajar yang aman dan nyaman)		SMPN 4 Kota Magelang				
2. Setiap dinas/OPD mempunyai akun media sosial terutama instagram agar lebih memudahkan untuk diakses masyarakat. Karena pada kondisi seperti ini akan banyak orang yang khawatir keluar rumah dan bertemu banyak orang						
3. membangun/menambah outdooor workout space diarea Kota Magelang (Rindam)						
1. Mohon dengan hormat kepada pemerintah agar meningkatkan bidang pendidikan, saya mengikuti acara di Bappeda Kota Magelang yang dimanan paparannya akan diadakan wifi gratis di Kota Magelang, nah yang ingin saya tanyakan apakah siswa yang bersekolah di Kota tetapi tinggalnya bukan di Kota bisa mendapatkan akses wifi tersebut? saya berharap Pemkot dan Pemkab dapat berkolaborasi untuk menyelesaikan masalah ini. atau mungkin dapat diadakan fasilitas berupa paket data gratis bagi siswa.		SMA Muhammdiyah 1 Kota Magelang	PROGRAM APLIKASI INFORMATIKA	PROGRAM APLIKASI INFORMATIKA	PROGRAM APLIKASI INFORMATIKA	Dinas Komunikasi dan Informatika
2. Mohon untuk aktivitas sekolah secara offline segera dibuka karena dengan daring ini pembelajaran tidak efektif dan disini pola pikir kita tidak berkembang, Mohon diadakannya lomba tingkat Kota seperti POPDA agar dapat meningkatkan pola pikir, kreativitas, dan aktivitas para pemuda dan daring ini dilihat dari segi kesehatan dapat merusak mata			PROGRAM PENGEMBANGAN KAPASITAS DAYA SAING KEOLAHRAGAAN			Disporapar
1. kami berharap pemerintah membuat suatu forum besar yang berisikan seluruh organisasi yang ada di Kota Magelang, Walikota, dan Dinas Kepemudaan. Tujuan dar forum tersebut adalah sebagai wadah bagi setiap organisasi bertukar pikiran mengenai masalah di setiap organisasinya sedangkan peran pemerintah yang ada dalam forum tersebut sebagai pembimbing bagi para anggota organisasi		Forum Komunikasi OSIS Kota Magelang (FKO)	PROGRAM PENGEMBANGAN KAPASITAS DAYA SAING KEPEMUDAAN			Disporapar
2. Kami berharap pemerintah membuat suatu tempat basecamp/kesekertariatan bagi seluruh organisasi dan komunitas yang ada di Kota Magelang, tujuannya adalah supaya pemerintah dan para anggota lebih mudah untuk berkomunikasi satu sama lain.			PROGRAM PENGEMBANGAN KAPASITAS DAYA SAING KEPEMUDAAN			Disporapar
1. penyediaan program kewirausahaan bagi anak (praktek memasak, dll)			PROGRAM PENGELOLAAN PENDIDIKAN	Pembinaan Minat, Bakat dan Kreativitas Siswa	700.000.000,00	Dinas Pendidikan dan Kebudayaan
2. penyediaan taman bermain anak yang bebas asap rokok			PROGRAM PENGELOLAAN KEANEKARAGAMAN HAYATI (KEHATI)			Dinas Lingkungan Hidup
3. peningkatan fasilitas umum/transportasi umum ramah anak dan disabilitas			PROGRAM PENYELENGGARAAN LALU LINTAS DAN ANGKUTAN JALAN (LLAJ)			Dinas Perhubungan
4. diadakannya sosialisasi dan pengecekan kesehatan anak tiap sekolah			PROGRAM PEMENUHAN UPAYA KESEHATAN PERORANGAN DAN UPAYA KESEHATAN MASYARAKAT	Pengelolaan Pelayanan Kesehatan pada Usia Pendidikan Dasar	100.000.000,00	Dinas Kesehatan
				Pengelolaan Pelayanan Kesehatan pada Usia Produktif	50.000.000,00	
1. untuk bantuan internet data tidak hanya untuk zoom dan google meet karena rata-rata sekolah menggunakan google classsroom dan untuk penggunaan google classroom kuota pemerintah tidka bisa dipakai			PROGRAM APLIKASI INFORMATIKA	PROGRAM APLIKASI INFORMATIKA	PROGRAM APLIKASI INFORMATIKA	Dinas Komunikasi dan Informatika

Usulan	ISU	PENGUSUL	PROGRAM DALAM RENJA	KEGIATAN	ANGGARAN	OPD
2. sebagai anak remaja kami mengharapkan suatu program bagi anak remaja untuk mendapatkan penghasilan atau kerjaan sampingan yang dapat membantu orangtua dengan setidaknya mendapatkan uang jajan sendiri			PROGRAM PENGELOLAAN PENDIDIKAN	Pembinaan Minat, Bakat dan Kreativitas Siswa	700.000.000,00	Dinas Pendidikan dan Kebudayaan
1. event online yang lebih mengembangkan bakat anak dbidang digital (e-sport ; game online, desain grafis, dll)			PROGRAM PENGELOLAAN PENDIDIKAN	Pembinaan Minat, Bakat dan Kreativitas Siswa	700.000.000,00	Dinas Pendidikan dan Kebudayaan
2. peningkatan di bidang pendidikan yang lebih menggerakkan minat siswa						
1. menguatkan protokol kesehatan selama pandemi						
2. segera mungkin memfasilitasi para pelajar di Kota Magelang						
1. sebagai seorang siswa dan pada pandemi ini, kami belajar di rumah dengan fasilitas sendiri (penggunaan laptop/Hp pribadi dan kuota paket membeli sendiri, usulan saya semoga kedepannya dapat difasilitasi dengan komputer umum dan tetap mematuhi protokol kesehatan			PROGRAM APLIKASI INFORMATIKA			Dinas Komunikasi dan Informatika
1. pembelajaran tatap muka dnegan jumlah murid yang terbatas, pembelajaran ini dapat dilakukan dengan adanya beberapa sesi agar tidak ada kerumunan dalam belajar. Pembelajaran tatap muka akan memudahkan murid untuk menangkap/mencerna pelajaran yang diberikan oleh bapak/ibu guru, kalau belajar online kami sangat sulit memahami pelajaran yang diberikan bapak/ibu guru dan juga tugas yang bapak/ibu berikan sangat banyak dan menumpuk. sebagian dari kami belum bisa membagi waktu untuk mengerjakan tugas dan bermain, jadi kami berharap adanya pembelajaran tatap muka agar kami dapat mendalami/memahami pelajaran dengan jelas, selain sulit memahami pelajaran kendala lainnya dengan adanya belajar online yaitu jaringan yang sulit ditemukan dan yang untuk membeli kuota belajar.						
1. tidak semua peserta bisa menyalurkan aspirasi (penyalur aspirasi dibatasi)						
1. sebaiknya pemerintah menyediakan protokol kesehatan di angkutan umum, karena berdasarkan pengamatan saya tidak ada hand sanitizer ataupun protokol kesehatan lainnya dan juga pada saat di angkutan umum penumpang harus dibatasi agar tidak berkerumuman atau berdempet-dempetan saat menaiki angkutan umum						

5.1.1.4 Program Prioritas Hasil FGD

Untuk lebih menggali saran, masukan, dan kebutuhan stakeholder dalam menyelesaikan permasalahan untuk bersama sama pemerintah membangun Kota Magelang, serta untuk lebih memperluas pendekatan perencanaan yang berorientasi pada proses, maka rangkaian proses penyusunan RKPD Kota Magelang tahun 2022 didukung juga dengan pelaksanaan FGD (Focussed Group Discussion). Proses tersebut menghasilkan saran dan masukan stakeholder yang disampaikan sesuai dengan tema FGD yang dibahas dengan menyesuaikan kebutuhan prioritas pembangunan, dan tentu terkait dengan Visi Misi Walikota Magelang. Adapun tema FGD sebagaimana tabel berikut :

1. Peningkatan pelayanan pendidikan dan kesehatan
2. Reformasi Birokrasi untuk pelayanan yang berkeadilan
3. Penanganan kemiskinan
4. Peningkatan kualitas lingkungan hidup dan ketahanan pangan (persampahan, pertanian, peternakan, perikanan)
5. Pemulihan ekonomi melalui pemberdayaan ekonomi masyarakat
6. Pengelolaan sarana prasarana perkotaan secara berkelanjutan (air minum, sanitasi, dan kawasan kumuh)

5.1.1.5 Program Prioritas Untuk Tujuan Pembangunan Berkelanjutan

Isu pembangunan berkelanjutan dalam pengelolaan sarana prasarana perkotaan berkembang sebagai respon terhadap amanat tujuan pembangunan berkelanjutan, upaya konkrit Pemerintah Kota Magelang dalam RKPD 2022 terwujud dalam tabel di bawah ini:

Tabel 5.4
AKOMODASI TUJUAN PEMBANGUNAN BERKELANJUTAN

Tujuan 1	TANPA KEMISKINAN	OPD	PAGU (Rp)
1.2.1*	Persentase penduduk yang hidup di bawah garis kemiskinan nasional, menurut jenis kelamin dan kelompok umur	Dinsos	
	PROGRAM PERLINDUNGAN DAN JAMINAN SOSIAL		185,662,000
	Kegiatan Pemeliharaan Anak-Anak Terlantar		30,164,000
	Kegiatan Pengelolaan Data Fakir Miskin Cakupan Daerah Kabupaten/Kota		155,498,000
	PROGRAM REHABILITASI SOSIAL		3,061,306,000
	Kegiatan Rehabilitasi Sosial Dasar Penyandang Disabilitas Terlantar, Anak Terlantar, Lanjut Usia Terlantar, serta Gelandangan Pengemis di Luar Panti Sosial		2,768,758,000
	Kegiatan Rehabilitasi Sosial Penyandang Masalah Kesejahteraan Sosial (PMKS) Lainnya Bukan Korban HIV/AIDS dan NAPZA di Luar Panti Sosial		292,548,000
	PROGRAM PEMBERDAYAAN SOSIAL		141,648,000
	Kegiatan Pengembangan Potensi Sumber Kesejahteraan Sosial Daerah Kabupaten/Kota		141,648,000
1.2.2*	Persentase laki-laki, perempuan dan anak-anak dari semua usia, yang hidup dalam kemiskinan dalam berbagai dimensi, sesuai dengan definisi nasional		Dinsos
	PROGRAM PERLINDUNGAN DAN JAMINAN SOSIAL		155,498,000
	Pengelolaan Data Fakir Miskin Cakupan Daerah Kabupaten/Kota		155,498,000
	Pendataan Fakir Miskin Cakupan Daerah Kabupaten/Kota		155,498,000
	PROGRAM PERLINDUNGAN DAN JAMINAN SOSIAL		120,099,000
	Pengelolaan Data Fakir Miskin Cakupan Daerah Kabupaten/Kota		120,099,000
	Pengelolaan Data Fakir Miskin Cakupan Daerah Kabupaten/Kota		120,099,000
1.3.1*	Proporsi penduduk yang menerima program perlindungan sosial, menurut jenis kelamin, untuk kategori kelompok semua anak, pengangguran, lansia, penyandang difabilitas, ibu hamil/melahirkan, korban kecelakaan kerja, kelompok miskin dan rentan	Dinkes	
	PROGRAM PEMENUHAN UPAYA KESEHATAN PERORANGAN DAN UPAYA KESEHATAN MASYARAKAT		14,898,411
	Penyediaan Layanan Kesehatan untuk UKM dan UKP Rujukan Tingkat Daerah Kabupaten/Kota		14,898,411
	Pengelolaan Jaminan Kesehatan Masyarakat		14,898,411
	PROGRAM PEMENUHAN UPAYA KESEHATAN PERORANGAN DAN UPAYA KESEHATAN MASYARAKAT		3,104,000
	Penyelenggaraan Sistem Informasi Kesehatan secara Terintegrasi		3,104,000
	Pengelolaan Data dan Informasi Kesehatan		3,104,000
1.5.1*	Jumlah korban meninggal, hilang, dan terkena dampak bencana per 100.000 orang		
	PROGRAM PENANGANAN BENCANA		20,980,000
	Perlindungan Sosial Korban Bencana Alam dan Sosial Kabupaten/Kota		20,980,000
	Penanganan Khusus bagi Kelompok Rentan		20,980,000
	PROGRAM PENANGGULANGAN BENCANA		20,000,000
	Pelayanan Informasi Rawan Bencana Kabupaten/Kota		20,000,000
	Sosialisasi, Komunikasi, Informasi dan Edukasi (KIE) Rawan Bencana Kabupaten/Kota (Per Jenis Bencana)		20,000,000
	PROGRAM PENANGGULANGAN BENCANA		30,000,000
	Pelayanan Penyelamatan dan Evakuasi Korban Bencana		30,000,000
	Pencarian, Pertolongan dan Evakuasi Korban Bencana Kabupaten/Kota		30,000,000
1.5.3*	Rencana dan implementasi strategi nasional pengurangan risiko bencana yang selaras dengan the Sendai Framework for Disaster Risk Reduction 2015–2030		
	PROGRAM PENANGGULANGAN BENCANA		

Tujuan 1	TANPA KEMISKINAN	OPD	PAGU (Rp)
	Pelayanan Pencegahan dan Kesiapsiagaan Terhadap Bencana		
	Pelatihan Pencegahan dan Mitigasi Bencana Kabupaten/Kota		55,000,000
	PROGRAM PENANGGULANGAN BENCANA		
	Pelayanan Pencegahan dan Kesiapsiagaan Terhadap Bencana		
	Penyediaan Peralatan Perlindungan dan Kesiapsiagaan terhadap Bencana		20,000,000
1.5.4*	Persentase pemerintah daerah yang mengadopsi dan menerapkan strategi pengurangan risiko bencana daerah yang selaras dengan strategi pengurangan risiko bencana nasional		
	PROGRAM PENANGGULANGAN BENCANA		
	Pelayanan Pencegahan dan Kesiapsiagaan Terhadap Bencana		50,000,000
1.a.2*	Pengeluaran untuk layanan pokok (pendidikan, kesehatan, dan perlindungan sosial) sebagai persentase dari total belanja pemerintah		Disperpa
	Program		
	Kegiatan		
	Sub Kegiatan		
Tujuan 2	TANPA KELAPARAN		
2.1.1*	Prevalensi Ketidakcukupan Konsumsi Pangan (Prevalence of Undernourishment)		
	PROGRAM PENINGKATAN DIVERSIFIKASI DAN KETAHANAN PANGAN MASYARAKAT		
	Penyediaan dan Penyaluran Pangan Pokok atau Pangan Lainnya sesuai dengan Kebutuhan Daerah Kabupaten/Kota dalam rangka Stabilisasi Pasokan dan Harga Pangan		
	Koordinasi, Sinkronisasi dan Pelaksanaan Distribusi Pangan Pokok dan Pangan Lainnya		22,500,000
2.1.2*	Prevalensi penduduk dengan kerawanan pangan sedang atau berat, berdasarkan Skala Pengalaman Kerawanan Pangan		
	PROGRAM PENANGANAN KERAWANAN PANGAN		
	Penanganan Kerawanan Pangan Kewenangan Kabupaten/Kota		
	Koordinasi dan Sinkronisasi Penanganan Kerawanan Pangan Kabupaten/Kota		10,000,000
2.2.1*	Prevalensi stunting (pendek dan sangat pendek) pada anak di bawah lima tahun/balita		
	PROGRAM PEMENUHAN UPAYA KESEHATAN PERORANGAN DAN UPAYA KESEHATAN MASYARAKAT		
	Penyediaan Fasilitas Pelayanan Kesehatan untuk UKM dan UKP Kewenangan Daerah Kabupaten/Kota		
	Penyediaan Fasilitas Pelayanan Kesehatan untuk UKM dan UKP Kewenangan Daerah Kabupaten/Kota		15,461,000
2.2.2*	Prevalensi malnutrisi (berat badan/tinggi badan) anak pada usia kurang dari 5 tahun, berdasarkan tipe		
	PROGRAM PEMENUHAN UPAYA KESEHATAN PERORANGAN DAN UPAYA KESEHATAN MASYARAKAT		
	Penyediaan Fasilitas Pelayanan Kesehatan untuk UKM dan UKP Kewenangan Daerah Kabupaten/Kota		
	Penyediaan Fasilitas Pelayanan Kesehatan untuk UKM dan UKP Kewenangan Daerah Kabupaten/Kota		15,461,000
2.2.2.(a)	Kualitas konsumsi pangan yang diindikasikan oleh skor Pola Pangan Harapan (PPH)		
	PROGRAM PENINGKATAN DIVERSIFIKASI DAN KETAHANAN PANGAN MASYARAKAT		
	Penyediaan dan Penyaluran Pangan Pokok atau Pangan Lainnya sesuai dengan Kebutuhan Daerah Kabupaten/Kota dalam rangka Stabilisasi Pasokan dan Harga Pangan		
	Penyediaan Pangan Berbasis Sumber Daya Lokal		60,000,000
	PROGRAM PENINGKATAN DIVERSIFIKASI DAN KETAHANAN PANGAN MASYARAKAT		
	Penyediaan dan Penyaluran Pangan Pokok atau Pangan Lainnya sesuai dengan Kebutuhan Daerah Kabupaten/Kota dalam rangka Stabilisasi Pasokan dan Harga Pangan		
	Koordinasi, Sinkronisasi dan Pelaksanaan Distribusi Pangan Pokok dan Pangan Lainnya		22,500,000
2.2.3	Prevalensi anemia pada ibu hamil usia 15-49 tahun		

Tujuan 1	TANPA KEMISKINAN	OPD	PAGU (Rp)
	PROGRAM PEMENUHAN UPAYA KESEHATAN PERORANGAN DAN UPAYA KESEHATAN MASYARAKAT		
	Penyediaan Layanan Kesehatan untuk UKM dan UKP Rujukan Tingkat Daerah Kabupaten/Kota		
	Pengelolaan Pelayanan Kesehatan Ibu Hamil		65,031,000
2.3.1*	Volume produksi per tenaga kerja menurut kelas usaha tani tanaman/peternakan/ perikanan/ kehutanan		
	PROGRAM PELATIHAN KERJA DAN PRODUKTIVITAS TENAGA KERJA		
	Pelaksanaan Pelatihan berdasarkan Unit Kompetensi		
	Proses Pelaksanaan Pendidikan dan Pelatihan Keterampilan bagi Pencari Kerja berdasarkan Klaster Kompetensi		920,607,000
2.3.1.(a)	Nilai tambah pertanian per tenaga kerja menurut kelas usaha tani tanaman/peternakan/ perikanan/ kehutanan		
	Program		
	Kegiatan		
	Sub Kegiatan		
2.3.2*	Rata-rata pendapatan produsen pertanian skala kecil, menurut subsektor		
	Program		
	Kegiatan		
	Sub Kegiatan		
2.4.1.(a)	Proporsi luas lahan pertanian yang ditetapkan sebagai kawasan pertanian pangan berkelanjutan		
	PROGRAM PENYEDIAAN DAN PENGEMBANGAN PRASARANA PERTANIAN		
	Pengembangan Prasarana Pertanian		
	Penyusunan Peta Lahan Pertanian Pangan Berkelanjutan/LP2B		20,000,000
2.5.1*	Jumlah sumber daya genetik tanaman dan hewan untuk pangan dan pertanian yang disimpan di fasilitas konservasi, baik jangka menengah ataupun jangka panjang		
	PROGRAM PENYEDIAAN DAN PENGEMBANGAN SARANA PERTANIAN		
	Pengelolaan Sumber Daya Genetik (SDG) Hewan, Tumbuhan, dan Mikro Organisme Kewenangan Kabupaten/Kota		
	Peningkatan Kualitas SDG Hewan/Tanaman		144,792,000
	PROGRAM PENYEDIAAN DAN PENGEMBANGAN SARANA PERTANIAN		
	Pengelolaan Sumber Daya Genetik (SDG) Hewan, Tumbuhan, dan Mikro Organisme Kewenangan Kabupaten/Kota		
	Pemanfaatan SDG Hewan/Tanaman		80,000,000
2.5.2*	Proporsi ras ternak lokal yang berisiko punah		
	PROGRAM PENYEDIAAN DAN PENGEMBANGAN SARANA PERTANIAN		
	Pengendalian dan Pengawasan Penyediaan dan Peredaran Benih/Bibit Ternak, dan Hijauan Pakan Ternak dalam Daerah Kabupaten/Kota		
	Pengujian Mutu Benih dan Bibit Ternak		60,000,000
2.a.1*	Indeks orientasi pertanian (IOP) untuk pengeluaran pemerintah		
	Program		
	Kegiatan		
	Sub Kegiatan		
2.a.2*	Total bantuan pembangunan (ODA) dan bantuan lain untuk sektor pertanian		
	Program		
	Kegiatan		
	Sub Kegiatan		

Tujuan 1	TANPA KEMISKINAN	OPD	PAGU (Rp)
2.b.1*	Subsidi ekspor pertanian		
	Program		
	Kegiatan		
	Sub Kegiatan		
2.c.1*	Indikator anomali harga pangan		
	Program		
	Kegiatan		
	Sub Kegiatan		
Tujuan 3	KEHIDUPAN SEHAT DAN SEJAHTERA		
3.1.2*	Proporsi perempuan pernah kawin umur 15-49 tahun yang proses melahirkan terakhirnya (a) ditolong oleh tenaga kesehatan terlatih; (b) di fasilitas kesehatan		
	PROGRAM PEMENUHAN UPAYA KESEHATAN PERORANGAN DAN UPAYA KESEHATAN MASYARAKAT		
	Kegiatan Penyediaan Layanan Kesehatan untuk UKM dan UKP Rujukan Tingkat Daerah Kabupaten/Kota		27.509.243.000,00
	Sub Kegiatan Pengelolaan Pelayanan Kesehatan Ibu Hamil		65,031,000
	PROGRAM PEMENUHAN UPAYA KESEHATAN PERORANGAN DAN UPAYA KESEHATAN MASYARAKAT		
	Kegiatan Penyediaan Layanan Kesehatan untuk UKM dan UKP Rujukan Tingkat Daerah Kabupaten/Kota		27.509.243.000,00
	Sub Kegiatan Pengelolaan Pelayanan Kesehatan Ibu Bersalin		425,948,000
3.2.1*	(a) Angka Kematian Balita (AKBa); (b) Angka Kematian Bayi (AKB) per 1.000 kelahiran hidup		
	PROGRAM PEMENUHAN UPAYA KESEHATAN PERORANGAN DAN UPAYA KESEHATAN MASYARAKAT		
	Kegiatan Penyediaan Layanan Kesehatan untuk UKM dan UKP Rujukan Tingkat Daerah Kabupaten/Kota		27.509.243.000,00
	Sub Kegiatan Pengelolaan Pelayanan Kesehatan Balita		15,461,000
	PROGRAM PEMENUHAN UPAYA KESEHATAN PERORANGAN DAN UPAYA KESEHATAN MASYARAKAT		
	Kegiatan Penyediaan Fasilitas Pelayanan Kesehatan untuk UKM dan UKP Kewenangan Daerah Kabupaten/Kota		54.064.682.000,00
	Sub Kegiatan Pemeliharaan Sarana Fasilitas Pelayanan Kesehatan		145,198,000
3.2.2*	Angka Kematian Neonatal (AKN) per 1.000 kelahiran hidup		
	PROGRAM PEMENUHAN UPAYA KESEHATAN PERORANGAN DAN UPAYA KESEHATAN MASYARAKAT		
	Kegiatan Penyediaan Layanan Kesehatan untuk UKM dan UKP Rujukan Tingkat Daerah Kabupaten/Kota		27.509.243.000,00
	Sub Kegiatan Pengelolaan Pelayanan Kesehatan Balita		15,461,000
3.3.1*	Jumlah infeksi baru HIV per 1000 penduduk tidak terinfeksi		
	PROGRAM PEMENUHAN UPAYA KESEHATAN PERORANGAN DAN UPAYA KESEHATAN MASYARAKAT		
	Kegiatan Penyediaan Layanan Kesehatan untuk UKM dan UKP Rujukan Tingkat Daerah Kabupaten/Kota		27.509.243.000,00
	Sub Kegiatan Pengelolaan Pelayanan Kesehatan Orang dengan Risiko Terinfeksi HIV		344,327,000
3.3.2*	Insidens Tuberkulosis (ITB) per 100.000 penduduk		Dinkes
	PROGRAM PEMENUHAN UPAYA KESEHATAN PERORANGAN DAN UPAYA KESEHATAN MASYARAKAT		
	Kegiatan Penyediaan Layanan Kesehatan untuk UKM dan UKP Rujukan Tingkat Daerah Kabupaten/Kota		27.509.243.000,00
	Sub Kegiatan Pengelolaan Pelayanan Kesehatan Orang Terduga Tuberkulosis		30,945,000
3.3.3*	Kejadian Malaria per 1000 orang		
	Program		
	Kegiatan		
	Sub Kegiatan		
3.3.3.(a)	Jumlah kabupaten/kota yang mencapai eliminasi malaria		

Tujuan 1	TANPA KEMISKINAN	OPD	PAGU (Rp)
	Program		
	Kegiatan		
	Sub Kegiatan		
3.3.4*	Insiden Hepatitis B per 100.000 penduduk		
	Program		
	Kegiatan		
	Sub Kegiatan		
3.3.5*	Jumlah orang yang memerlukan intervensi terhadap penyakit tropis yang terabaikan (a) Filariasis dan (b) Kusta		
	Program		
	Kegiatan		
	Sub Kegiatan		
3.3.5.(a)	Jumlah kabupaten/kota dengan eliminasi kusta		
	Program		
	Kegiatan		
	Sub Kegiatan		
3.3.5.(b)	Jumlah kabupaten/kota endemis filariasis yang mencapai eliminasi		Dinkes
	Program		
	Kegiatan		
	Sub Kegiatan		
3.4.1.(a)	Persentase merokok penduduk usia 10-18 tahun		Dinkes
	Program		
	Kegiatan		
	Sub Kegiatan		
3.4.1.(b)	Prevalensi tekanan darah tinggi		Dinkes
	PROGRAM PEMENUHAN UPAYA KESEHATAN PERORANGAN DAN UPAYA KESEHATAN MASYARAKAT		
	Penyediaan Layanan Kesehatan untuk UKM dan UKP Rujukan Tingkat Daerah Kabupaten/Kota		
	Pengelolaan Pelayanan Kesehatan Penderita Hipertensi		11,313,000
3.4.1.(c)	Prevalensi obesitas pada penduduk umur ≥18 tahun		
	PROGRAM PEMENUHAN UPAYA KESEHATAN PERORANGAN DAN UPAYA KESEHATAN MASYARAKAT		
	Penyediaan Layanan Kesehatan untuk UKM dan UKP Rujukan Tingkat Daerah Kabupaten/Kota		
	Pelayanan Kesehatan Penyakit Menular dan Tidak Menular		11,577,090,000
3.5.1.(a)	Jumlah penyalahguna napza yang mendapatkan pelayanan rehabilitasi medis		Dinsos
	PROGRAM PEMENUHAN UPAYA KESEHATAN PERORANGAN DAN UPAYA KESEHATAN MASYARAKAT		
	Kegiatan Penyediaan Layanan Kesehatan untuk UKM dan UKP Rujukan Tingkat Daerah Kabupaten/Kota		27.509.243.000,00
	Sub Kegiatan Pengelolaan Pelayanan Kesehatan Jiwa dan NAPZA		9,500,000
	PROGRAM PEMENUHAN UPAYA KESEHATAN PERORANGAN DAN UPAYA KESEHATAN MASYARAKAT		
	Kegiatan Penyediaan Layanan Kesehatan untuk UKM dan UKP Rujukan Tingkat Daerah Kabupaten/Kota		27.509.243.000,00
	Sub Kegiatan Deteksi Dini Penyalahgunaan NAPZA di Fasyankes dan Sekolah		51,250,000
3.5.1.(b)	Jumlah yang mengakses layanan pascarehabilitasi		
	PROGRAM PEMENUHAN UPAYA KESEHATAN PERORANGAN DAN UPAYA KESEHATAN MASYARAKAT		
	Kegiatan Penyediaan Layanan Kesehatan untuk UKM dan UKP Rujukan Tingkat Daerah Kabupaten/Kota		27.509.243.000,00

Tujuan 1	TANPA KEMISKINAN	OPD	PAGU (Rp)
	Sub Kegiatan Deteksi Dini Penyalahgunaan NAPZA di Fasyankes dan Sekolah		51,250,000
3.7.2*	Angka kelahiran remaja (umur 10-14 tahun; umur 15-19 tahun) per 1000 perempuan di kelompok umur yang sama		
	PROGRAM PEMENUHAN UPAYA KESEHATAN PERORANGAN DAN UPAYA KESEHATAN MASYARAKAT		
	Kegiatan Penyediaan Layanan Kesehatan untuk UKM dan UKP Rujukan Tingkat Daerah Kabupaten/Kota		
	Sub Kegiatan Pengelolaan Pelayanan Kesehatan Ibu Hamil		65,031,000
3.7.2.(a)	Total Fertility Rate (TFR)		
	PROGRAM PENGENDALIAN PENDUDUK		200,103,000
	Kegiatan		
	Sub Kegiatan		
3.8.1*	Cakupan pelayanan kesehatan essensial		Dinkes
	Program		
	Kegiatan		
	Sub Kegiatan		
3.8.1.(a)	Unmeet need pelayanan kesehatan.		
	PROGRAM PEMBINAAN KELUARGA BERENCANA (KB)		1,897,613,000
	Kegiatan		
	Sub Kegiatan		
3.8.2*	Proporsi populasi dengan pengeluaran rumah tangga yang besar untuk kesehatan sebagai bagian dari total pengeluaran rumah tangga atau pendapatan		Dinkes
	Program		
	Kegiatan		
	Sub Kegiatan		
3.8.2.(a)	Cakupan Jaminan Kesehatan Nasional (JKN).		
	PROGRAM PEMENUHAN UPAYA KESEHATAN PERORANGAN DAN UPAYA KESEHATAN MASYARAKAT		
	Kegiatan Penyediaan Layanan Kesehatan untuk UKM dan UKP Rujukan Tingkat Daerah Kabupaten/Kota		27,509,243,000
	Sub Kegiatan Pengelolaan Jaminan Kesehatan Masyarakat		14.898.411.000,00
3.a.1*	Persentase merokok pada penduduk umur ≥15 tahun		
	Program		
	Kegiatan		
	Sub Kegiatan		
3.b.1*	Proporsi target populasi yang telah memperoleh vaksin program nasional		
	PROGRAM PEMENUHAN UPAYA KESEHATAN PERORANGAN DAN UPAYA KESEHATAN MASYARAKAT		
	Kegiatan Penyediaan Fasilitas Pelayanan Kesehatan untuk UKM dan UKP Kewenangan Daerah Kabupaten/Kota		54,064,682,000
	Sub Kegiatan Pengadaan Obat, Vaksin		3.182.006.000,00
3.b.2*	Proporsi target populasi yang telah memperoleh vaksin program nasional		
	PROGRAM PEMENUHAN UPAYA KESEHATAN PERORANGAN DAN UPAYA KESEHATAN MASYARAKAT		
	Kegiatan Penyediaan Fasilitas Pelayanan Kesehatan untuk UKM dan UKP Kewenangan Daerah Kabupaten/Kota		54.064.682.000,00
	Sub Kegiatan Pengadaan Obat, Vaksin		3.182.006.000,00
3.b.3*	Proporsi fasilitas kesehatan dengan paket obat essensial yang tersedia dan terjangkau secara berkelanjutan		Dinkes

Tujuan 1	TANPA KEMISKINAN	OPD	PAGU (Rp)
	PROGRAM PEMENUHAN UPAYA KESEHATAN PERORANGAN DAN UPAYA KESEHATAN MASYARAKAT		
	Kegiatan Penyediaan Fasilitas Pelayanan Kesehatan untuk UKM dan UKP Kewenangan Daerah Kabupaten/Kota		54.064.682.000,00
	Sub Kegiatan Pengadaan Obat, Vaksin		3.182.006.000,00
3.c.1*	Kepadatan dan distribusi tenaga kesehatan.		
	Program		
	Kegiatan		
	Sub Kegiatan		
3.d.1*	Regulasi kesehatan internasional dan kesiapsiagaan darurat kesehatan		
	Program		
	Kegiatan		
	Sub Kegiatan		
	Pengelolaan Pendidikan Sekolah Menengah Pertama		
	Penyelengaraan Proses Belajar dan Ujian bagi Peserta Didik		
Tujuan 4	PENDIDIKAN BERKUALITAS		
4.1.1.(a)	Proporsi anak-anak dan remaja di: (1) kelas 5 (b) kelas 8, dan (c) usia 15 tahun yang mencapai setidaknya tingkat kemahiran minimum dalam: (i) membaca, (ii) matematika	DIKBUD	
	PROGRAM PENGELOLAAN PENDIDIKAN		1,051,236,000
	Pengelolaan Pendidikan Sekolah Dasar		450,892,000
	Penyelengaraan Proses Belajar dan Ujian bagi Peserta Didik		450,892,000
	Pengelolaan Pendidikan Sekolah Menengah Pertama		600,344,000
	Penyelengaraan Proses Belajar dan Ujian bagi Peserta Didik		600,344,000
4.1.2*	Tingkat penyelesaian pendidikan jenjang SD/sederajat, SMP/sederajat, dan SMA/sederajat	DIKBUD	
	PROGRAM PENGELOLAAN PENDIDIKAN		1,051,236,000
	Pengelolaan Pendidikan Sekolah Dasar		450,892,000
	Penyelengaraan Proses Belajar dan Ujian bagi Peserta Didik		450,892,000
	Pengelolaan Pendidikan Sekolah Menengah Pertama		600,344,000
	Penyelengaraan Proses Belajar dan Ujian bagi Peserta Didik		600,344,000
4.1.2.(a)	Angka anak tidak sekolah jenjang PAUD, SD/sederajat, SMP/sederajat, dan SMA/sederajat		
4.2.1*	Proporsi anak usia 24-59 bulan yang berkembang dengan baik dalam bidang kesehatan, pembelajaran, dan psikososial, menurut jenis kelamin		
4.2.2*	Tingkat partisipasi dalam pembelajaran yang teroganisir (satu tahun sebelum usia sekolah dasar), menurut jenis kelamin	DIKBUD	
	PROGRAM PENGELOLAAN PENDIDIKAN		157,716,000
	Pengelolaan Pendidikan Anak Usia Dini (PAUD)		157,716,000
	Penyelenggaraan Proses Belajar PAUD		157,716,000
4.3.1*	Tingkat partisipasi remaja dan dewasa dalam pendidikan dan pelatihan formal dan non formal dalam 12 bulan terakhir, menurut jenis kelamin	DIKBUD	.
	PROGRAM PENGELOLAAN PENDIDIKAN		861,515,000
	Pengelolaan Pendidikan Sekolah Menengah Pertama		600,344,000
	Penyelengaraan Proses Belajar dan Ujian bagi Peserta Didik		600,344,000
	Pengelolaan Pendidikan Nonformal/Kesetaraan		261,171,000
	Penyelenggaraan Proses Belajar Nonformal/Kesetaraan		261,171,000

Tujuan 1	TANPA KEMISKINAN	OPD	PAGU (Rp)
4.3.1.(a)	Angka Partisipasi Kasar (APK) Perguruan Tinggi (PT)		
4.4.1.(a)	Proporsi remaja (usia 15-24 tahun) dan dewasa (usia 15-59 tahun) dengan keterampilan teknologi informasi dan komunikasi (TIK)		
4.5.1*	Rasio Angka Partisipasi Murni (APM) perempuan/laki-laki di (1) SD/MI/sederajat; (2) SMP/MTs/sederajat; (3) SMA/SMK/MA/sederajat	DIKBUD	
	PROGRAM PENGELOLAAN PENDIDIKAN		1,051,236,000
	Pengelolaan Pendidikan Sekolah Dasar		450,892,000
	Penyelengaraan Proses Belajar dan Ujian bagi Peserta Didik		450,892,000
	Pengelolaan Pendidikan Sekolah Menengah Pertama		600,344,000
	Penyelengaraan Proses Belajar dan Ujian bagi Peserta Didik		600,344,000
4.6.1.(a)	Persentase Angka melek aksara penduduk umur ≥15 tahun	DIKBUD	
	PROGRAM PENGELOLAAN PENDIDIKAN		261,171,000
	Pengelolaan Pendidikan Nonformal/Kesetaraan		261,171,000
	Penyelenggaraan Proses Belajar Nonformal/Kesetaraan		261,171,000
4.a.1*	Proporsi sekolah dengan akses terhadap: (a) listrik (b) internet untuk tujuan pengajaran, (c) komputer untuk tujuan pengajaran, (d) infrastruktur dan materi memadai bagi siswa disabilitas, (e) air minum layak, (f) fasilitas anitasi dasar per jenis kelamin, (g) fasilitas cuci tangan (terdiri air, sanitasi, dan higienis bagi semua (WASH)		
4.a.1.(a)	Persentase siswa yang mengalami perundungan dalam 12 bulan terakhir	DIKBUD	
	PROGRAM PERLINDUNGAN KHUSUS ANAK		27,531,000
	Pencegahan Kekerasan Terhadap Anak yang Melibatkan para Pihak Lingkup Daerah Kabupaten/Kota		27,531,000
	Koordinasi dan Sinkronisasi Pencegahan Kekerasan terhadap Anak Kewenangan Kabupaten/Kota		27,531,000
4.b.1*	Jumlah bantuan resmi Pemerintah Indonesia kepada mahasiswa asing penerima beasiswa kemitraan negara berkembang.Beasiswa Kemitraan Negara Berkembang		
4.c.1*	Persentase guru yang memenuhi kualifikasi sesuai dengan standar nasional menurut jenjang pendidikan	DIKBUD	
	PROGRAM PENGELOLAAN PENDIDIKAN		1,123,472,000
	Pengelolaan Pendidikan Sekolah Dasar		333,674,000
	Pengembangan Karir Pendidik dan Tenaga Kependidikan pada Satuan Pendidikan Sekolah Dasar		333,674,000
	Pengelolaan Pendidikan Sekolah Menengah Pertama		472,220,000
	Pengembangan Karir Pendidik dan Tenaga Kependidikan pada Satuan Pendidikan Sekolah Menengah Pertama		472,220,000
	Pengelolaan Pendidikan Anak Usia Dini (PAUD)		317,578,000
	Pengembangan Karir Pendidik dan Tenaga Kependidikan pada Satuan Pendidikan PAUD		317,578,000
Tujuan 5	KESETARAAN GENDER		
5.1.1*	Ketersediaan kerangka hukum yang mendorong, menetapkan dan memantau kesetaraan gender dan penghapusan diskriminasi berdasarkan jenis kelamin	DPMP4KB	
	PROGRAM PENGARUSUTAMAAN GENDER DAN PEMBERDAYAAN PEREMPUAN		55,000,000
	Pelembagaan Pengarusutamaan Gender (PUG) pada Lembaga Pemerintah Kewenangan Kabupaten/Kota		55,000,000
5.2.1*	Proporsi perempuan dewasa dan anak perempuan (umur 15-64 tahun) mengalami kekerasan (fisik, seksual, atau emosional) oleh pasangan atau mantan pasangan dalam 12 bulan terakhir	DPMP4KB	
	PROGRAM PERLINDUNGAN PEREMPUAN		203,897,000
	Kegiatan \Pencegahan Kekerasan terhadap Perempuan Lingkup Daerah Kabupaten/Kota		49,547,000

Tujuan 1	TANPA KEMISKINAN	OPD	PAGU (Rp)
	Kegiatan Penyediaan Layanan Rujukan Lanjutan bagi Perempuan Korban Kekerasan yang Memerlukan Koordinasi Kewenangan Kabupaten/Kota		154,350,000
	PROGRAM PERLINDUNGAN KHUSUS ANAK		27,531,000
	Pencegahan Kekerasan Terhadap Anak yang Melibatkan para Pihak Lingkup Daerah Kabupaten/Kota		27,531,000
	Koordinasi dan Sinkronisasi Pencegahan Kekerasan terhadap Anak Kewenangan Kabupaten/Kota		27,531,000
5.2.2*	Proporsi perempuan dewasa dan anak perempuan (umur 15-64 tahun) mengalami kekerasan seksual oleh orang lain selain pasangan dalam 12 bulan terakhir	DPMP4KB	
	PROGRAM PERLINDUNGAN PEREMPUAN		203,897,000
	Kegiatan \Pencegahan Kekerasan terhadap Perempuan Lingkup Daerah Kabupaten/Kota		49,547,000
	Kegiatan Penyediaan Layanan Rujukan Lanjutan bagi Perempuan Korban Kekerasan yang Memerlukan Koordinasi Kewenangan Kabupaten/Kota		154,350,000
	PROGRAM PERLINDUNGAN KHUSUS ANAK		27,531,000
	Pencegahan Kekerasan Terhadap Anak yang Melibatkan para Pihak Lingkup Daerah Kabupaten/Kota		27,531,000
	Koordinasi dan Sinkronisasi Pencegahan Kekerasan terhadap Anak Kewenangan Kabupaten/Kota		27,531,000
5.3.1*	Proporsi perempuan umur 20 - 24 tahun yang usia kawin pertama atau usia hidup bersama pertama (a) sebelum umur 15 tahun dan (b) sebelum umur 18 tahun	DP4KB	
5.5.2*	Proporsi perempuan yang berada di posisi managerial	DPMP4KB	
	PROGRAM PENGARUSUTAMAAN GENDER DAN PEMBERDAYAAN PEREMPUAN		61,400,000
	Pemberdayaan Perempuan Bidang Politik, Hukum, Sosial, dan Ekonomi pada Organisasi Kemasyarakatan Kewenangan Kabupaten/Kota		61,400,000
	Sosialisasi Peningkatan Partisipasi Perempuan di Bidang Politik, Hukum, Sosial dan Ekonomi		61,400,000
5.6.1*	Proporsi perempuan umur 15-49 tahun yang membuat keputusan sendiri terkait hubungan seksual, penggunaan kontrasepsi, dan layanan kesehatan reproduksi	DPMP4KB	
	PROGRAM PEMBINAAN KELUARGA BERENCANA (KB)		81,600,000
	Pendayagunaan Tenaga Penyuluh KB/Petugas Lapangan KB (PKB/PLKB)		81,600,000
	Penggerakan Kader Institusi Masyarakat Pedesaan (IMP)		81,600,000
5.a.1*	(1) Proporsi penduduk pertanian yang memiliki hak atas tanah pertanian; (2) Proporsi perempuan penduduk pertanian sebagai pemilik atau yang memiliki hak atas tanah pertanian, menurut jenis kepemilikan		
5.a.2*	Ketersediaan kerangka hukum (termasuk hukum adat) yang menjamin persamaan hak perempuan untuk kepemilikan tanah dan/atau hak kontrol		
5.c.1*	Ketersediaan sistem untuk melacak dan membuat alokasi umum untuk kesetaraan gender dan pemberdayaan perempuan	DPMP4KB	
	PROGRAM PENGELOLAAN SISTEM DATA GENDER DAN ANAK		17,650,000
	Pengumpulan, Pengolahan Analisis dan Penyajian Data Gender dan Anak Dalam Kelembagaan Data di Tingkat Daerah Kabupaten/Kota		17,650,000
	Penyediaan Data Gender dan Anak di Kewenangan Kabupaten/Kota		17,650,000
TUJUAN 6	AIR BERSIH DAN SANITASI LAYAK		
6.1.1*	Presentase rumah tangga yang menggunakan layanan air minum yang dikelola secara aman		
	PROGRAM PENGELOLAAN DAN PENGEMBANGAN SISTEM PENYEDIAAN AIR MINUM		
	Pengelolaan dan Pengembangan Sistem Penyediaan Air Minum (SPAM) di Daerah Kabupaten/Kota		
	Supervisi Pembangunan/Peningkatan/ Perluasan/Perbaikan SPAM		5,000,000
6.2.1*	Persentase rumah tangga yang menggunakan layanan sanitasi yang dikelola secara aman, termasuk fasilitas cuci tangan dengan air dan sabun		
	Program		
	Kegiatan		

Tujuan 1	TANPA KEMISKINAN	OPD	PAGU (Rp)
	Sub Kegiatan		
6.3.1.(a)	Persentase limbah cair industri cair yang diolah secara aman		
	PROGRAM PENGELOLAAN DAN PENGEMBANGAN SISTEM AIR LIMBAH		
	Pengelolaan dan Pengembangan Sistem Air Limbah Domestik dalam Daerah Kabupaten/Kota		802,273,000
	Sosialisasi dan Pemberdayaan Masyarakat terkait Penyediaan Sistem Pengelolaan Air Limbah Domestik		102,273,000
	Pembangunan/Penyediaan Sistem Pengelolaan Air Limbah Terpusat Skala Permukiman		700,000,000
6.3.1.(b)	-	Disperkim	
6.3.2.(a)	Kualitas air permukaan sebagai air baku		
	Program		
	Kegiatan		
	Sub Kegiatan		
6.3.2.(b)	Kualitas air tanah sebagai air baku		
	Program		
	Kegiatan		
	Sub Kegiatan		
6.4.2.(a)	Proporsi pengambilan air baku bersumber dari air permukaan terhadap ketersediaannya		
	Program		
	Kegiatan		
	Sub Kegiatan		
6.4.2.(b)	Proporsi pengambilan air baku bersumber dari air permukaan terhadap ketersediaannya		
	Program		
	Kegiatan		
	Sub Kegiatan		
6.5.1*	Tingkat pelaksanaan pengelolaan sumber daya air secara terpadu (0-100)		
	Program		
	Kegiatan		
	Sub Kegiatan		
6.5.2*	Proporsi wilayah cekungan lintas batas dengan pengaturan kerja sama sumberdaya air yang operasional		
	Program		
	Kegiatan		
	Sub Kegiatan		
6.6.1*	Perubahan tingkat kualitas dan kuantitas sumber daya air pada ekosistem perairan dari waktu ke waktu		
	Program		
	Kegiatan		
	Sub Kegiatan		
TUJUAN 7	MENJAMIN AKSES ENERGI YANG TERJANGKAU, ANDAL, BERKELANJUTAN DAN MODERN UNTUK SEMUA		
7.1.1.(a)	Konsumsi listrik per kapita		
	Program		
	Kegiatan		
	Sub Kegiatan		
7.1.2.(a)	Jumlah sambungan jaringan gas untuk rumah tangga		

Tujuan 1	TANPA KEMISKINAN	OPD	PAGU (Rp)
	Program		
	Kegiatan		
	Sub Kegiatan		
7.2.1*	Bauran energi terbarukan		
	Program		
	Kegiatan		
	Sub Kegiatan		
7.3.1*	Intensitas energi primer		
	Program		
	Kegiatan		
	Sub Kegiatan		
7 .b .1*	Kapasitas Terpasang Pembangkit Listrik dari Energi Terbarukan (dalam watt per kapita)		
	Program		
	Kegiatan		
	Sub Kegiatan		
TUJUAN 8	MENINGKATKAN PERTUMBUHAN EKONOMI YANG INKLUSIF DAN BERKELANJUTAN, KESEMPATAN KERJA YANG PRODUKTIF DAN MENYELURUH, SERTA PEKERJAAN YANG LAYAK UNTUK SEMUA		
8.1.1*	Laju pertumbuhan PDB per kapita.	BPKAD	
	Program		
	Kegiatan		
	Sub Kegiatan		
8.1.1.(a)	PDB per kapita.	BPKAD	
	Program		
	Kegiatan		
	Sub Kegiatan		
8.2.1*	Laju pertumbuhan PDB per tenaga kerja/tingkat pertumbuhan PDB riil per orang bekerja per tahun.	BPKAD	
	Program		
	Kegiatan		
	Sub Kegiatan		
8.3.1*	Proporsi lapangan kerja informal, berdasarkan sektor dan jenis kelamin		
	Program		
	Kegiatan		
	Sub Kegiatan		
8.3.1.(c)	Persentase akses UMKM (Usaha Mikro, Kecil, dan Menengah) ke layanan keuangan		
	PROGRAM PENGAWASAN DAN PEMERIKSAAN KOPERASI		13,500,000
	Pemeriksaan dan Pengawasan Koperasi, Koperasi Simpan Pinjam/Unit Simpan Pinjam Koperasi yang Wilayah Keanggotaannya dalam Daerah Kabupaten/ Kota		
	Pengawasan Kekuatan, Kesehatan, Kemandirian, Ketangguhan, serta Akuntabilitas Koperasi Kewenangan Kabupaten/Kota		13,500,000
8 .4 .1 .(a)	Rencana dan implementasi Strategi Pelaksanaan Sasaran Pola Konsumsi dan Produksi Berkelanjutan		
	Program		
	Kegiatan		

Tujuan 1	TANPA KEMISKINAN	OPD	PAGU (Rp)
	Sub Kegiatan		
8.5.1*	Upah rata-rata per jam kerja		
	Program		
	Kegiatan		
	Sub Kegiatan		
8.5.2*	Tingkat pengangguran terbuka berdasarkan jenis kelamin dan kelompok umur		
	PROGRAM PENEMPATAN TENAGA KERJA		
	Pelayanan Antarkerja di Daerah Kabupaten/Kota		3,121,907,000
	Sub Kegiatan		
8.5.2.(a)	Tingkat setengah pengangguran		
	Program		
	Kegiatan		
	Sub Kegiatan		
8 .7 .1 .(a)	Persentase dan jumlah anak usia 10-17 tahun, yang bekerja, dibedakan berdasarkan jenis kelamin dan kelompok umur		
	Program		
	Kegiatan		
	Sub Kegiatan		
8.8.1.(a)	Jumlah perusahaan yang menerapkan norma K3		
	Program		
	Kegiatan		
	Sub Kegiatan		
8.9.1*	Proporsi dan laju pertumbuhan kontribusi pariwisata terhadap PDB		
	Program		
	Kegiatan		
	Sub Kegiatan		
8.9.1.(a)	Jumlah wisatawan mancanegara		
	PROGRAM PEMASARAN PARIWISATA		
	Pemasaran Pariwisata Dalam dan Luar Negeri Daya Tarik, Destinasi dan Kawasan Strategis Pariwisata Kabupaten/Kota		
	Sub Kegiatan		
8.9.1.(b)	Jumlah kunjungan wisatawan nusantara		
	PROGRAM PEMASARAN PARIWISATA		
	Pemasaran Pariwisata Dalam dan Luar Negeri Daya Tarik, Destinasi dan Kawasan Strategis Pariwisata Kabupaten/Kota		
	Sub Kegiatan		302,796,000
8.9.1.(c)	Jumlah devisa sektor pariwisata		
	Program		
	Kegiatan		
	Sub Kegiatan		
8 .10 .1*	Jumlah kantor bank dan ATM per 100 .000 penduduk dewasa		
	Program		

Tujuan 1	TANPA KEMISKINAN	OPD	PAGU (Rp)
	Kegiatan		
	Sub Kegiatan		
8.10.1.(a)	Proporsi kredit UMKM terhadap total kredit		
	Program		
	Kegiatan		
	Sub Kegiatan		
8 .b	Adanya strategi nasional terkait ketenagakerjaan pemuda yang sudah dikembangkan dan operasional sebagai strategi khusus atau sebagai bagian dari strategi ketenagakerjaan nasional		
	Program		
	Kegiatan		
	Sub Kegiatan		
TUJUAN 9	MEMBANGUN INFRASTRUKTUR YANG TANGGUH, MENINGKATKAN INDUSTRI INKLUSIF DAN BERKELANJUTAN, SERTA MENDORONG INOVASI		
9 .1 .1*	Populasi penduduk desa yang tinggal dalam jarak 2 km terhadap jalan yang layak		
	Program		
	Kegiatan		
	Sub Kegiatan		
9.1.1.(a)	Kondisi mantap jalan nasional		
	Program		
	Kegiatan		
	Sub Kegiatan		
9.1.1.(b)	Panjang pembangunan jalan tol	-	
	Program	-	
	Kegiatan	-	
	Sub Kegiatan	-	
9.1.1.(c)	Panjang jalur kereta api	-	
	Program	-	
	Kegiatan	-	
	Sub Kegiatan	-	
9 .1 .2*	Jumlah penumpang dan barang berdasarkan moda transportasi		
	PROGRAM PENYELENGGARAAN LALU LINTAS DAN ANGKUTAN JALAN (LLAJ)		
	Kegiatan : Penetapan Tarif Kelas Ekonomi untuk Angkutan Orang yang Melayani Trayek serta Angkutan Perkotaan dan Perdesaan dalam 1 (satu) Daerah Kabupaten/Kota		7,881,000.00
	Sub Kegiatan : Analisis Tarif Kelas Ekonomi Angkutan Orang dan Angkutan Perkotaan dan Perdesaan dalam 1 (satu) Daerah Kabupaten/Kota		
9.1.2.(a)	Jumlah bandara	-	
	Program	-	
	Kegiatan	-	
	Sub Kegiatan	-	
9.1.2.(b)	Jumlah dermaga penyeberangan	-	
	Program	-	
	Kegiatan	-	

Tujuan 1	TANPA KEMISKINAN	OPD	PAGU (Rp)
	Sub Kegiatan	-	
9.1.2.(c)	Jumlah pelabuhan strategis	-	
	Program	-	
	Kegiatan	-	
	Sub Kegiatan	-	
9.2.1*	Proporsi nilai tambah sektor industri manufaktur terhadap PDB dan per kapita		
	Program		
	Kegiatan		
	Sub Kegiatan		
9.2.2*	Proporsi tenaga kerja pada sektor industri manufaktur		
	Program		
	Kegiatan		
	Sub Kegiatan		
9.3.1*	Proporsi nilai tambah industri kecil terhadap total nilai tambah sektor industri		
	Program		
	Kegiatan		
	Sub Kegiatan		
9.3.2*	Proporsi industri kecil dengan pinjaman atau kredit		
	Program		
	Kegiatan		
	Sub Kegiatan		
9.4.1*	Rasio Emisi CO2/Emisi Gas Rumah Kaca dengan Nilai Tambah Sektor Industri Manufaktur		
	PROGRAM PENGENDALIAN PENCEMARAN DAN/ATAU KERUSAKAN LINGKUNGAN HIDUP		
	Pencegahan Pencemaran dan/atau Kerusakan Lingkungan Hidup Kabupaten/Kota		
	Koordinasi, Sinkronisasi dan Pelaksanaan Pengendalian Emisi Gas Rumah Kaca, Mitigasi dan Adaptasi Perubahan Iklim		3,666,000.00
9.4.1(a)	Penurunan emisi gas rumah kaca sektor industri		
	PROGRAM PENGENDALIAN PENCEMARAN DAN/ATAU KERUSAKAN LINGKUNGAN HIDUP		
	Pencegahan Pencemaran dan/atau Kerusakan Lingkungan Hidup Kabupaten/Kota		
	Koordinasi, Sinkronisasi dan Pelaksanaan Pengendalian Emisi Gas Rumah Kaca, Mitigasi dan Adaptasi Perubahan Iklim		3,666,000.00
9 .4 .1 .(b)	Intensitas emisi sektor industri		
	PROGRAM PENGENDALIAN PENCEMARAN DAN/ATAU KERUSAKAN LINGKUNGAN HIDUP		
	Pencegahan Pencemaran dan/atau Kerusakan Lingkungan Hidup Kabupaten/Kota		
	Koordinasi, Sinkronisasi dan Pelaksanaan Pengendalian Emisi Gas Rumah Kaca, Mitigasi dan Adaptasi Perubahan Iklim		3666000
9.5.1*	Proporsi anggaran riset pemerintah terhadap PDB		
	Program		
	Kegiatan		
	Sub Kegiatan		
9 .5 .2*	Jumlah sumber daya manusia bidang ilmu pengetahuan dan teknologi (peneliti, perekayasa, dan dosen) pada instansi pemerintah dan perguruan tinggi per satu juta penduduk		

Tujuan 1	TANPA KEMISKINAN	OPD	PAGU (Rp)
	Program		
	Kegiatan		
	Sub Kegiatan		
9 .5 .2 .(a)	Proporsi sumberdaya manusia bidang ilmu pengetahuan dan teknologi dengan gelar Doktor (S3)		
	Program		
	Kegiatan		
	Sub Kegiatan		
9 .b .1*	Kontribusi ekspor produk industri berteknologi tinggi		
	PROGRAM PENGEMBANGAN EKSPOR		
	Penyelenggaraan Promosi Dagang melalui Pameran Dagang dan Misi Dagang bagi Produk Ekspor Unggulan yang terdapat pada 1 (satu) Daerah Kabupaten/Kota		
	Pameran Dagang Nasional		286,721,000
9.c.1*	Proporsi penduduk yang terlayani mobile broadband.	Diskominsta	
	Program		
	Kegiatan		
	Sub Kegiatan		
TUJUAN 10	MENGURANGI KESENJANGAN INTRA DAN ANTAR NEGARA		
10.1.1*	Rasio Gini		
	Program		
	Kegiatan		
	Sub Kegiatan		
10.1.1.(b)	Jumlah Desa Tertinggal		
	Program		
	Kegiatan		
	Sub Kegiatan		
10.1.1.(c)	Jumlah Desa Mandiri		
	Program		
	Kegiatan		
	Sub Kegiatan		
10.1.1.(d)	Jumlah daerah tertinggal		
	Program		
	Kegiatan		
	Sub Kegiatan		
10.1.1.(e)	Rata-rata pertumbuhan ekonomi di daerah tertinggal		
	Program		
	Kegiatan		
	Sub Kegiatan		
10.1.1.(f)	Persentase penduduk miskin di daerah tertinggal		
	Program		
	Kegiatan		
	Sub Kegiatan		

Tujuan 1	TANPA KEMISKINAN	OPD	PAGU (Rp)
10.3.1.(a)	Indeks Kebebasan		
	Program		
	Kegiatan		
	Sub Kegiatan		
10.3.1.(b)	Jumlah penanganan pengaduan pelanggaran Hak Asasi Manusia (HAM)		
	Program		
	Kegiatan		
	Sub Kegiatan		
10.3.1.(c)	Jumlah penanganan pengaduan pelanggaran Hak Asasi Manusia (HAM) perempuan terutama kekerasan terhadap perempuan		
	Program		
	Kegiatan		
	Sub Kegiatan		
10.4.1.(a)	Persentase rencana anggaran untuk belanja fungsi perlindungan sosial pemerintah pusat		
	Program		
	Kegiatan		
	Sub Kegiatan		
10.4.1.(b)		Disnaker	
10 .5 .1 .(a)	Indikator Kesehatan Perbankan		
	Program		
	Kegiatan		
	Sub Kegiatan		
10.7.2.(a)	Jumlah dokumen kerjasama ketenagakerjaan dan perlindungan pekerja migran antara negara RI dengan negara tujuan penempatan		
	Program		
	Kegiatan		
	Sub Kegiatan		
10.7.2.(b)	Jumlah fasilitasi pelayanan penempatan TKLN berdasarkan okupasi		
	Program		
	Kegiatan		
	Sub Kegiatan		
TUJUAN 11	KOTA DAN PEMUKIMAN YANG BERKELANJUTAN		
11.2.1.(b)	Persentase penduduk terlayani transportasi umum	DISHUB	
	PROGRAM PENYELENGGARAAN LALU LINTAS DAN ANGKUTAN JALAN (LLAJ)		
	Penetapan Tarif Kelas Ekonomi untuk Angkutan Orang yang Melayani Trayek serta Angkutan Perkotaan dan Perdesaan dalam 1 (satu) Daerah Kabupaten/Kota		7881000
	Analisis Tarif Kelas Ekonomi Angkutan Orang dan Angkutan Perkotaan dan Perdesaan dalam 1 (satu) Daerah Kabupaten/Kota		
11.3.1.(a)	Rasio laju perluasan lahan terbangun terhadap laju pertumbuhan penduduk		
	Program		
	Kegiatan		
	Sub Kegiatan		

Tujuan 1	TANPA KEMISKINAN	OPD	PAGU (Rp)
	Total pengeluaran per kapita yang diperuntukan untuk preservasi, perlindungan, konservasi pada semua warisan budaya dan alam (non-PPP)		
	Program		
	Kegiatan		
	Sub Kegiatan		
11.5.1*	Jumlah korban meninggal, hilang dan terkena dampak bencana per 100.000 orang.	Satpol PP	
	Program		
	Kegiatan		
	Sub Kegiatan		
11.5.2.(a)	Proporsi kerugian ekonomi langsung akibat bencana relatif terhadap PDB	Satpol PP	
	Program		
	Kegiatan		
	Sub Kegiatan		
11.6.1.(a)	Persentase rumah tangga di perkotaan yang terlayani pengelolaan sampahnya	DLH	
	PROGRAM PENGELOLAAN PERSAMPAHAN		
	Pengelolaan Sampah		11,876,227,000.00
	Sub Kegiatan		
11.6.1.(b)	Persentase sampah nasional yang terkelola	DLH	
	PROGRAM PENGELOLAAN PERSAMPAHAN		
	Pengelolaan Sampah		11,876,227,000.00
	Sub Kegiatan		
11.6.2.(a)	Rata-rata tahunan materi partikular halus PM 10		
	Program		
	Kegiatan		
	Sub Kegiatan		
11.6.2.(b)	Indeks Kualitas Udara		
	Program		
	Kegiatan		
	Sub Kegiatan		
11.7.1.(a)	Proporsi ruang terbuka perkotaan untuk semua	DLH	
	PROGRAM PENGELOLAAN KEANEKARAGAMAN HAYATI (KEHATI)		
	Pengelolaan Keanekaragaman Hayati Kabupaten/Kota		6,163,570,000.00
	Sub Kegiatan		
11.a.1.(a)	Proporsi penduduk yang tinggal di daerah dengan RTRW yang sudah dilengkapi KLHS		
	Program		
	Kegiatan		
	Sub Kegiatan		
11.b.1*	Rencana dan implementasi strategi nasional penanggulangan bencana yang selaras dengan the Sendai Framework for Disaster Risk Reduction 2015–2030	Satpol PP	
	Program		
	Kegiatan		
	Sub Kegiatan		

Tujuan 1	TANPA KEMISKINAN	OPD	PAGU (Rp)
11.b.2*	Persentase pemerintah daerah yang mengadopsi dan menerapkan strategi penanggulangan bencana daerah yang selaras dengan rencana/strategi nasional penanggulangan bencana	Satpol PP	
	Program		
	Kegiatan		
	Sub Kegiatan		
11.c.1.(a)	Persentase Daerah yang memiliki Perda Bangunan Gedung yang Berkelanjutan, Berketahanan, dan menggunakan Material Lokal		
	Program		
	Kegiatan		
	Sub Kegiatan		
TUJUAN 12	KONSUMSI DAN PRODUKSI YANG BERTANGGUNG JAWAB		
12.1.1*	Rencana dan implementasi Strategi Pelaksanaan Sasaran Pola Konsumsi dan Produksi Berkelanjutan		
	Program		
	Kegiatan		
	Sub Kegiatan		
12.3.1.(a)	Persentase Sisa Makanan		
	Program		
	Kegiatan		
	Sub Kegiatan		
12.4.1*	Peran aktif dalam mengikuti kesepakatan multilateral internasional tentang bahan kimia dan limbah berbahaya		
	PROGRAM PENGELOLAAN DAN PENGEMBANGAN SISTEM AIR LIMBAH		182,151,000.00
	Pengelolaan dan Pengembangan Sistem Air Limbah Domestik dalam Daerah Kabupaten/Kota		182,151,000.00
	Penyusunan Rencana, Kebijakan, Strategi dan Teknis Sistem Pengelolaan Air Limbah Domestik dalam Daerah Kabupaten/Kota		79,878,000.00
	Sosialisasi dan Pemberdayaan Masyarakat terkait Penyediaan Sistem Pengelolaan Air Limbah Domestik		102,273,000.00
12.4.1.(a)	Persentase pengurangan dan penghapusan merkuri dari baseline 50 ton penggunaan merkuri		DLH
	Program		
	Kegiatan		
	Sub Kegiatan		
12.4.1.(b)	Persentase penurunan tingkat konsumsi perusak ozon dari baseline		
	Program		
	Kegiatan		
	Sub Kegiatan		
12.4.2*	(a) Limbah B3 yang dihasilkan per kapita; dan (b) Proporsi limbah B3 yang ditangani/diolah berdasarkan jenis penanganannya /pengelolaannya		8,000,000.00
	PROGRAM PENGENDALIAN BAHAN BERBAHAYA DAN BERACUN (B3) DAN LIMBAH BAHAN BERBAHAYA DAN BERACUN (LIMBAH B3)		8,000,000.00
	Penyimpanan Sementara Limbah B3		8,000,000.00
	Verifikasi Lapangan untuk Memastikan Pemenuhan Persyaratan Administrasi dan Teknis Penyimpanan Sementara Limbah B3		8,000,000.00
12.4.2.(a)	-		DLH
	Program		
	Kegiatan		

Tujuan 1	TANPA KEMISKINAN	OPD	PAGU (Rp)
	Sub Kegiatan		
12.5.1(a)	Jumlah timbulan sampah yang didaur ulang.		DLH
	PROGRAM PENGEMBANGAN SISTEM DAN PENGELOLAAN PERSAMPAHAN REGIONAL		6,000,000.00
	Pengembangan Sistem dan Pengelolaan Persampahan di Daerah Kabupaten/Kota		6,000,000.00
	Pembangunan TPA/TPST/SPA/TPS-3R/TPS		6,000,000.00
12.6.1*	Jumlah perusahaan yang mempublikasi laporan keberlanjutannya		
	Program		
	Kegiatan		
	Sub Kegiatan		
12.7.1*	Tingkatan (degree) kebijakan pengadaan publik dan implementasi rencana aksi		
	Program		
	Kegiatan		
	Sub Kegiatan		
12.7.1.(a)	Jumlah produk ramah lingkungan yang teregister dan masuk dalam pengadaan barang dan jasa pemerintah		
	Program		
	Kegiatan		
	Sub Kegiatan		
12.7.1.(b)	Jumlah Dokumen Penerapan Label Ramah Lingkungan untuk pengadaan Barang dan Jasa		
	Program		
	Kegiatan		
	Sub Kegiatan		
12.8.1.(a)	Jumlah satuan Pendidikan formal dan Lembaga/ komunitas masyarakat peduli dan berbudaya lingkungan hidup		DPUPR
	Program		
	Kegiatan		
	Sub Kegiatan		
TUJUAN 13	PENANGANAN PERUBAHAN IKLIM		
13.1.1*	Jumlah korban meninggal, hilang dan terkena dampak bencana per 100.000 orang		
	PROGRAM PENANGGULANGAN BENCANA		50,000,000.00
	Pelayanan Informasi Rawan Bencana Kabupaten/Kota		20,000,000.00
	Sosialisasi, Komunikasi, Informasi dan Edukasi (KIE) Rawan Bencana Kabupaten/Kota (Per Jenis Bencana)		20,000,000.00
	PROGRAM PENANGGULANGAN BENCANA		
	Pelayanan Penyelamatan dan Evakuasi Korban Bencana		30,000,000.00
	Pencarian, Pertolongan dan Evakuasi Korban Bencana Kabupaten/Kota		30,000,000.00
13.1.2*	Rencana dan implementasi strategi nasional penanggulangan bencana yang selaras dengan the Sendai Framework for Disaster Risk Reduction 2015–2030		Setda
	Program		
	Kegiatan		
	Sub Kegiatan		
13.1.3*	Persentase pemerintah daerah yang mengadopsi dan menerapkan strategi penanggulangan bencana daerah yang selaras dengan rencana/ strategi nasional penanggulangan bencana		
	Program		
	Kegiatan		

Tujuan 1	TANPA KEMISKINAN	OPD	PAGU (Rp)
	Sub Kegiatan		
13.2.1*	Terwujudnya penyelenggaraan inventarisasi gas rumah kaca (GRK), serta monitoring, pelaporan dan verifikasi emisi GRK yang dilaporkan dalam dokumen Biennial Update Report (BUR) dan National Communications		121,845,000.00
	PROGRAM PENGENDALIAN PENCEMARAN DAN/ATAU KERUSAKAN LINGKUNGAN HIDUP		53,666,000.00
	Pencegahan Pencemaran dan/atau Kerusakan Lingkungan Hidup Kabupaten/Kota		53,666,000.00
	Koordinasi, Sinkronisasi dan Pelaksanaan Pengendalian Emisi Gas Rumah Kaca, Mitigasi dan Adaptasi Perubahan Iklim		3,666,000.00
	Pengelolaan Laboratorium Lingkungan Hidup Kabupaten/Kota		50,000,000.00
	PROGRAM PENGENDALIAN PENCEMARAN DAN/ATAU KERUSAKAN LINGKUNGAN HIDUP		68,179,000.00
	Penanggulangan Pencemaran dan/atau Kerusakan Lingkungan Hidup Kabupaten/Kota		68,179,000.00
	Pemberian Informasi Peringatan Pencemaran dan/atau Kerusakan Lingkungan Hidup pada Masyarakat		68,179,000.00
13.2.1.(a)	-		
	Program		
	Kegiatan		
	Sub Kegiatan		
13.2.2*	Jumlah emisi gas rumah kaca (GRK) per tahun		
	PROGRAM PENGENDALIAN PENCEMARAN DAN/ATAU KERUSAKAN LINGKUNGAN HIDUP		3,666,000.00
	Pencegahan Pencemaran dan/atau Kerusakan Lingkungan Hidup Kabupaten/Kota		3,666,000.00
	Koordinasi, Sinkronisasi dan Pelaksanaan Pengendalian Emisi Gas Rumah Kaca, Mitigasi dan Adaptasi Perubahan Iklim		3,666,000.00
13.2.2.(a)	Potensi penurunan emisi gas rumah kaca (GRK)		68,179,000.00
	PROGRAM PENGENDALIAN PENCEMARAN DAN/ATAU KERUSAKAN LINGKUNGAN HIDUP		68,179,000.00
	Penanggulangan Pencemaran dan/atau Kerusakan Lingkungan Hidup Kabupaten/Kota		68,179,000.00
	Pemberian Informasi Peringatan Pencemaran dan/atau Kerusakan Lingkungan Hidup pada Masyarakat		68,179,000.00
13.2.2.(b)	Potensi penurunan intensitas emisi gas rumah kaca (GRK)		
	Program		
	Kegiatan		
	Sub Kegiatan		
13.3.1.(a)	Jumlah satuan Pendidikan formal dan Lembaga/ komunitas masyarakat peduli dan berbudaya lingkungan hidup		
	Program		
	Kegiatan		
	Sub Kegiatan		
13.a.1.(a)	Jumlah dana publik (budget tagging) untuk pendanaan perubahan iklim		
	Program		
	Kegiatan		
	Sub Kegiatan		
Tujuan 16	PERDAMAIAN, KEADILAN DAN KELEMBAGAAN YANG TANGGUH		
16.1.1.(a)	Jumlah kasus kejahatan pembunuhan pada satu tahun terakhir		
	PROGRAM PENINGKATAN KEWASPADAAN NASIONAL DAN PENINGKATAN KUALITAS DAN FASILITASI PENANGANAN KONFLIK SOSIAL		25,718,000.00
	Perumusan Kebijakan Teknis dan Pelaksanaan Pemantapan Kewaspadaan Nasional dan Penanganan Konflik Sosial		25,718,000.00

Tujuan 1	TANPA KEMISKINAN	OPD	PAGU (Rp)
	Pelaksanaan Koordinasi di Bidang Kewaspadaan Dini, Kerjasama Intelijen, Pemantauan Orang Asing, Tenaga Kerja Asing dan Lembaga Asing, Kewaspadaan Perbatasan Antar Negara, Fasilitasi Kelembagaan Bidang Kewaspadaan, serta Penanganan Konflik di Daerah		25,718,000.00
16.1.2.(a)	Kematian disebabkan konflik per 100.000 penduduk.		
	PROGRAM PENINGKATAN KEWASPADAAN NASIONAL DAN PENINGKATAN KUALITAS DAN FASILITASI PENANGANAN KONFLIK SOSIAL		
	Perumusan Kebijakan Teknis dan Pelaksanaan Pemantapan Kewaspadaan Nasional dan Penanganan Konflik Sosial		25,718,000.00
	Pelaksanaan Koordinasi di Bidang Kewaspadaan Dini, Kerjasama Intelijen, Pemantauan Orang Asing, Tenaga Kerja Asing dan Lembaga Asing, Kewaspadaan Perbatasan Antar Negara, Fasilitasi Kelembagaan Bidang Kewaspadaan, serta Penanganan Konflik di Daerah		25,718,000.00
16.1.3.(a)	Proporsi penduduk yang menjadi korban kejahatan kekerasan dalam 12 bulan terakhir.		
	Program		
	Kegiatan		
	Sub Kegiatan		
16.1.4*	Proporsi penduduk yang merasa aman berjalan sendirian di area tempat tinggalnya		
	Program		
	Kegiatan		
	Sub Kegiatan		
16.2.1.(a)	Proporsi rumah tangga yang memiliki anak umur 1-17 tahun yang mengalami hukuman fisik dan/atau agresi psikologis dari pengasuh dalam setahun terakhir		151,681,000.00
	PROGRAM PEMENUHAN HAK ANAK (PHA)		30,000,000.00
	Penguatan dan Pengembangan Lembaga Penyedia Layanan Peningkatan Kualitas Hidup Anak Kewenangan Kabupaten/Kota		30,000,000.00
	Koordinasi dan Sinkronisasi Pelaksanaan Pendampingan Peningkatan Kualitas Hidup Anak Tingkat Daerah Kabupaten/Kota		30,000,000.00
	PROGRAM PERLINDUNGAN KHUSUS ANAK		27,531,000.00
	Pencegahan Kekerasan Terhadap Anak yang Melibatkan para Pihak Lingkup Daerah Kabupaten/Kota		27,531,000.00
	Koordinasi dan Sinkronisasi Pencegahan Kekerasan terhadap Anak Kewenangan Kabupaten/Kota		27,531,000.00
	PROGRAM PERLINDUNGAN KHUSUS ANAK		94,150,000.00
	Penyediaan Layanan bagi Anak yang Memerlukan Perlindungan Khusus yang Memerlukan Koordinasi Tingkat Daerah Kabupaten/Kota		94,150,000.00
	Koordinasi dan Sinkronisasi Pelaksanaan Pendampingan Anak yang Memerlukan Perlindungan Khusus Kewenangan Kabupaten/Kota		94,150,000.00
16.2.1.(b)	Prevalensi anak usia 13-17 tahun yang pernah mengalami kekerasan sepanjang hidupnya		151,681,000.00
	PROGRAM PERLINDUNGAN KHUSUS ANAK		27,531,000.00
	Pencegahan Kekerasan Terhadap Anak yang Melibatkan para Pihak Lingkup Daerah Kabupaten/Kota		27,531,000.00
	Koordinasi dan Sinkronisasi Pencegahan Kekerasan terhadap Anak Kewenangan Kabupaten/Kota		27,531,000.00
	PROGRAM PERLINDUNGAN KHUSUS ANAK		94,150,000.00
	Penyediaan Layanan bagi Anak yang Memerlukan Perlindungan Khusus yang Memerlukan Koordinasi Tingkat Daerah Kabupaten/Kota		94,150,000.00
	Koordinasi dan Sinkronisasi Pelaksanaan Pendampingan Anak yang Memerlukan Perlindungan Khusus Kewenangan Kabupaten/Kota		94,150,000.00
	PROGRAM PEMENUHAN HAK ANAK (PHA)		30,000,000.00
	Penguatan dan Pengembangan Lembaga Penyedia Layanan Peningkatan Kualitas Hidup Anak Kewenangan Kabupaten/Kota		30,000,000.00

Tujuan 1	TANPA KEMISKINAN	OPD	PAGU (Rp)
	Koordinasi dan Sinkronisasi Pelaksanaan Pendampingan Peningkatan Kualitas Hidup Anak Tingkat Daerah Kabupaten/Kota		30,000,000.00
16.2.2*	Angka korban perdagangan manusia per 100.000 penduduk menurut jenis kelamin, kelompok umur dan jenis eksploitasi.		
	Program		
	Kegiatan		
	Sub Kegiatan		
16.2.3.(a)	Proporsi perempuan dan laki-laki muda umur 18-24 tahun yang mengalami kekerasan seksual sebelum umur 18 tahun		389,349,000.00
	PROGRAM PERLINDUNGAN PEREMPUAN		45,547,000.00
	Pencegahan Kekerasan terhadap Perempuan Lingkup Daerah Kabupaten/Kota		45,547,000.00
	Koordinasi dan Sinkronisasi Pelaksanaan Kebijakan, Program dan Kegiatan Pencegahan Kekerasan terhadap Perempuan Lingkup Daerah Kabupaten/Kota		45,547,000.00
	PROGRAM PERLINDUNGAN PEREMPUAN		154,350,000.00
	Penyediaan Layanan Rujukan Lanjutan bagi Perempuan Korban Kekerasan yang Memerlukan Koordinasi Kewenangan Kabupaten/Kota		154,350,000.00
	Koordinasi dan Sinkronisasi Pelaksanaan Penyediaan Layanan Rujukan Lanjutan bagi Perempuan Korban Kekerasan Kewenangan Kabupaten/Kota		154,350,000.00
	PROGRAM PERLINDUNGAN PEREMPUAN		189,452,000.00
	Penguatan dan Pengembangan Lembaga Penyedia Layanan Perlindungan Perempuan Tingkat Daerah Kabupaten/Kota		189,452,000.00
	Peningkatan Kapasitas Sumber Daya Lembaga Penyedia Layanan Penanganan bagi Perempuan Korban Kekerasan Kewenangan Kabupaten/Kota		189,452,000.00
16.3.1.(c)	Persentase orang tidak mampu yang menerima layanan hukum berupa pos bantuan hukum, sidang di luar gedung pengadilan, dan pembebasan biaya perkara		
	Program		
	Kegiatan		
	Sub Kegiatan		
16.3.2.(a)	Proporsi tahanan yang melebihi masa penahanan terhadap seluruh jumlah tahanan		
	Program		
	Kegiatan		
	Sub Kegiatan		
16.3.3.(a)	Indeks Akses terhadap Keadilan (Access to Justice Index)		
	Program		
	Kegiatan		
	Sub Kegiatan		
16.6.1*	Proporsi pengeluaran utama pemerintah terhadap anggaran yang disetujui		
	Program		
	Kegiatan		
	Sub Kegiatan		
16.6.1.(a)	Persentase instansi pemerintah yang mendapat opini Wajar Tanpa Pengecualian (WTP)		BPKAD
	Program		
	Kegiatan		
	Sub Kegiatan		

Tujuan 1	TANPA KEMISKINAN	OPD	PAGU (Rp)
16.6.1.(b)	Persentase instansi pemerintah dengan skor Sistem Akuntabilias Kinerja Instansi Pemerintah (SAKIP) ≥ B		Bag Organisasi
	Program		
	Kegiatan		
	Sub Kegiatan		
16.6.1.(c)	Persentase instansi pemerintah dengan Indeks Reformasi Birokrasi (RB) ≥ B		UKPBJ
	Program		
	Kegiatan		
	Sub Kegiatan		
16.7.2.(a)	Indeks Kapasitas Lembaga Demokrasi		
	Program		
	Kegiatan		
	Sub Kegiatan		
16.7.2.(b)	Indeks Aspek Kebebasan		
	Program		
	Kegiatan		
	Sub Kegiatan		
16.7.2.(c)	Indeks Kesetaraan		200,795,000.00
	PROGRAM PENINGKATAN KUALITAS KELUARGA		200,795,000.00
	Peningkatan Kualitas Keluarga dalam Mewujudkan Kesetaraan Gender (KG) dan Hak Anak Tingkat Daerah Kabupaten/Kota		200,795,000.00
	Pengembangan Kegiatan Masyarakat untuk Peningkatan Kualitas Keluarga Kewenangan Kabupaten/Kota		200,795,000.00
16.8.1.(a)	Jumlah keanggotaan dan kontribusi dalam forum dan organisasi internasional		
	Program		
	Kegiatan		
	Sub Kegiatan		
16.10.1.(a)	Indikator Kebebasan dari kekerasan bagi jurnalis dan awak media		
	Program		
	Kegiatan		
	Sub Kegiatan		
16.10.1.(b)	Jumlah penanganan pengaduan pelanggaran Hak Asasi Manusia (HAM)		
	Program		
	Kegiatan		
	Sub Kegiatan		
16.10.1.(c)	Jumlah penanganan pengaduan pelanggaran Hak Asasi Manusia (HAM) perempuan terutama kekerasan terhadap perempuan		
	Program		
	Kegiatan		
	Sub Kegiatan		
16.10.2*	Jumlah negara yang mengadopsi dan melaksanakan konstitusi, statutori, dan/atau jaminan kebijakan untuk akses publik pada informasi		
	Program		
	Kegiatan		

Tujuan 1	TANPA KEMISKINAN	OPD	PAGU (Rp)
	Sub Kegiatan		
16.a.1*	Tersedianya lembaga hak asasi manusia (HAM) nasional yang independen yang sejalan dengan Paris Principles		
	Program		
	Kegiatan		
	Sub Kegiatan		
TUJUAN 17	MENGUATKAN SARANA PELAKSANAAN DAN MEREVITALISASI KEMITRAAN GLOBAL UNTUK PEMBANGUNAN BERKELANJUTAN		
17 .2 .1 .(a)	Proporsi ODA terhadap PDB dan PNB		
	Program		
	Kegiatan		
	Sub Kegiatan		
17.3.2.(a)	Proporsi volume remitansi PMI (dalam US dollars) terhadap PDB		
	Program		
	Kegiatan		
	Sub Kegiatan		
17.4.1*	Proporsi pembayaran utang dan bunga (Debt Service) terhadap ekspor barang dan jasa		
	Program		
	Kegiatan		
	Sub Kegiatan		
17.6.1.(a)	Persentase pelanggan terlayani jaringan internet akses tetap pitalebar (fixed broadband) terhadap total rumah		
	Program		
	Kegiatan		
	Sub Kegiatan		
17 .6 .1 .(b)	Persentase kecamatan yang terjangkau infrastruktur jaringan serat optik (kumulatif)		
	Program		
	Kegiatan		
	Sub Kegiatan		
17.9.1.(a)	Jumlah pendanaan kegiatan kerja sama pembangunan internasional termasuk KSST		
	Program		
	Kegiatan		
	Sub Kegiatan		
17 .9 .1 .(b)	Jumlah program/kegiatan Kerja Sama Selatan-Selatan dan Triangular		
	Program		
	Kegiatan		
	Sub Kegiatan		
17.10.1.(a)	Jumlah PTA/FTA/CEPA yang disepakati		
	Program		
	Kegiatan		
	Sub Kegiatan		
17.13.1*	Tersedianya Dashboard Makroekonomi		
	Program		

Tujuan 1	TANPA KEMISKINAN	OPD	PAGU (Rp)
	Kegiatan		
	Sub Kegiatan		
17 .17 .1 .(c)	Jumlah nilai investasi proyek KPBU berdasarkan tahap perencanaan, penyiapan dan transaksi		
	Program		
	Kegiatan		
	Sub Kegiatan		
17.18.1.(a)	Persentase pengguna data yang menggunakan data BPS sebagai dasar perencanaan, monitoring dan evaluasi pembangunan nasional		
	Program		
	Kegiatan		
	Sub Kegiatan		
17.18.1.(b)	Persentase publikasi statistik yang menerapkan standar akurasi sebagai dasar perencanaan, monitoring dan evaluasi pembangunan nasional		
	Program		
	Kegiatan		
	Sub Kegiatan		
17.18.2.*	Jumlah negara yang memiliki undang-undang statistik nasional yang tunduk pada Prinsip-prinsip fundamental Statistik Resmi		
	Program		
	Kegiatan		
	Sub Kegiatan		
17 .18 .3*	Jumlah negara dengan Perencanaan Statistik Nasional yang didanai dan melaksanakan rencananya berdasar sumber pendanaan .		
	Program		
	Kegiatan		
	Sub Kegiatan		
17.18.3.(a)	-		
17.19.1.(a)	Persentase K/L/D/I yang melaksanakan rekomendasi kegiatan statistik		87,467,000.00
	PROGRAM PENYELENGGARAAN STATISTIK SEKTORAL		87,467,000.00
	Penyelenggaraan Statistik Sektoral di Lingkup Daerah Kabupaten/Kota		87,467,000.00
	Membangun Metadata Statistik Sektoral		87,467,000.00
17.19.1.(b)	Persentase K/L/D/I yang menyampaikan metadata sektoral dan khusus sesuai standar		768,658,000.00
	PROGRAM PENYELENGGARAAN STATISTIK SEKTORAL		768,658,000.00
	Penyelenggaraan Statistik Sektoral di Lingkup Daerah Kabupaten/Kota		768,658,000.00
	Koordinasi dan Sinkronisasi Pengumpulan, Pengolahan, Analisis dan Diseminasi Data Statistik Sektoral		681,191,000.00
	Membangun Metadata Statistik Sektoral		87,467,000.00
17.19.2.(a)	Terlaksananya Sensus Penduduk dan Perumahan pada tahun 2020		200,961,000.00
	PROGRAM PENDAFTARAN PENDUDUK		200,961,000.00
	Pelayanan Pendaftaran Penduduk		200,961,000.00

Tujuan 1	TANPA KEMISKINAN	OPD	PAGU (Rp)
	Pencatatan, Penatausahaan dan Penerbitan Dokumen atas Pendaftaran Penduduk		156,892,000.00
	Peningkatan Pelayanan Pendaftaran Penduduk		44,069,000.00
17.19.2.(b)	Tersedianya data registrasi terkait kelahiran dan kematian (Vital Statistics Register)		11,633,000.00
	PROGRAM PENGELOLAAN INFORMASI ADMINISTRASI KEPENDUDUKAN		5,413,000.00
	Pengumpulan Data Kependudukan dan Pemanfaatan dan Penyajian Database Kependudukan		5,413,000.00
	Pengolahan dan Penyajian Data Kependudukan		5,413,000.00
	PROGRAM PENGELOLAAN INFORMASI ADMINISTRASI KEPENDUDUKAN		6,220,000.00
	Penyelenggaraan Pengelolaan Informasi Administrasi Kependudukan		6,220,000.00
	Fasilitasi terkait Pengelolaan Informasi Administrasi Kependudukan		6,220,000.00
	Komunikasi, Informasi, dan Edukasi Kepada Pemangku Kepentingan dan Masyarakat		0
	TOTAL		**133,025,131,411**

5.1.1.6 Program Prioritas Penanganan Covid-19

Pandemi Covid-19 masih memerlukan penanganan serius dalam kerangka pemulihan dampak pandemi, dan pencegahan penyebaran COVID-19 di tahun 2022 masih menjadi fokus. Hal tersebut mengacu pada Undang-Undang Nomor 2 tahun 2020 tentang Penetapan Peraturan Pemerintah Pengganti Undang Undang Nomor 1 tahun 2020 tentang Kebijakan Keuangan Negara dan Stabilitas Sistem Keuangan untuk Penanganan Pandemi Coronavirus Disease 2019 (COVID-19) dan/atau Dalam Rangka Menghadapi Ancaman Yang Membahayakan Perekonomian Nasional dan/atau Stabilitas Sistem Keuangan menjadi Undang-Undang.

Program kegiatan penanganan Covid-19 untuk pelayanan kesehatan, social safety net (Jaring Pengaman Sosial), dan untuk pemulihan ekonomi dalam rangka peningkatan pendapatan serta peningkatan kemampuan daya beli masyarakat. Pemulihan ekonomi dilaksanakan meliputi sektor kesehatan, sosial, tenaga kerja, UMKM, dan sektor pariwisata.

Pemulihan ekonomi dimaksudkan agar masyarakat terdampak sehingga mengalami kesulitan ekonomi terutama karena kehilangan pekerjaan dapat segera bangkit dengan memanfaatkan potensinya sehingga mampu berusaha membuka lapangan usaha. Upaya ini didukung oleh Dinas Tenaga Kerja yang memfasilitasi dengan menyelenggarakan pelatihan pelatihan keterampilan bagi wirausaha baru. Bagi penggiat pariwisata, difasilitasi oleh Dinas Pemuda dan Olah Raga dengan melaksanakan program untuk meningkatkan daya tarik destinasi pariwisata dan pengembangan kapasitas daya saing keolahragaan. Pemulihan ekonomi tentu juga dilaksanakan oleh Dinas Perindustrian dan Perdagangan yang berhubungan langsung dengan para UMKM, sehingga memberikan dorongan baik dari sisi industrinya, maupun dari sisi pemasaran hasilnya.

Jaring pengaman sosial dilaksanakan oleh Dinas Sosial dengan program perlindungan jaminan sosial, program rehabilitasi sosial, dan program pemberdayaan sosial. Pelayanan kesehatan terutama dilaksanakan oleh Dinas Kesehatan mulai dari upaya preventif, kuratif, hingga rehabilitatif. Program, kegiatan, hingga sub kegiatan yang direncanakan mencakup sasaran manusia dan sarana prasarana pelayanan kesehatan.

Tabel 5.5
Program Kegiatan Pengurangan Dampak Pandemi Covid-19 untuk Tahun Anggaran 2022

No	Perangkat Daerah	Program	Kegiatan	Sub Kegiatan	Jumlah Anggaran (Rp.)
1	Dinas Kepemudaan dan Olah Raga	PROGRAM PENGEMBANGAN KAPASITAS DAYA SAING KEPEMUDAAN	Penyadaran, Pemberdayaan, dan Pengembangan Pemuda dan Kepemudaan Terhadap Pemuda Pelopor Kabupaten/Kota, Wirausaha Muda Pemula, dan Pemuda Kader Kabupaten/Kota	Koordinasi, Sinkronisasi dan Penyelenggaraan Peningkatan Kapasitas Daya Saing Wirausaha Pemula	304,724,000.00

No	Perangkat Daerah	Program	Kegiatan	Sub Kegiatan	Jumlah Anggaran (Rp.)
2		PROGRAM PENGEMBANGAN KAPASITAS DAYA SAING KEOLAHRAGAAN	Pembinaan dan Pengembangan Olahraga Pendidikan pada Jenjang Pendidikan yang menjadi Kewenangan Daerah Kabupaten/Kota	Koordinasi, Sinkronisasi dan Pelaksanaan Penyediaan Sarana dan Prasarana Olahraga Kabupaten/Kota	2,354,999,000.00
			Pembinaan dan Pengembangan Olahraga Rekreasi	Penyelenggaraan, Pengembangan dan Pemasalan Festival dan Olahraga Rekreasi	139,204,500.00
3		PROGRAM PEMASARAN PARIWISATA	Pemasaran Pariwisata Dalam dan Luar Negeri Daya Tarik, Destinasi dan Kawasan Strategis Pariwisata Kabupaten/Kota	Penguatan Promosi melalui Media Cetak, Elektronik, dan Media Lainnya Baik Dalam dan Luar Negeri	201,422,000.00
				Penguatan Promosi melalui Media Cetak, Elektronik, dan Media Lainnya Baik Dalam dan Luar Negeri	27,584,000.00
				Peningkatan Kerja Sama dan Kemitraan Pariwisata Dalam dan Luar Negeri	73,790,000.00
4		PROGRAM PENGEMBANGAN SUMBER DAYA PARIWISATA DAN EKONOMI KREATIF	Pelaksanaan Peningkatan Kapasitas Sumber Daya Manusia Pariwisata dan Ekonomi Kreatif Tingkat Dasar	Pengembangan Kompetensi SDM Pariwisata dan Ekonomi Kreatif Tingkat Dasa (DAK)	520,000,000.00
				Peningkatan Peran Serta Masyarakat dalam Pengembangan Kemitraan Pariwisata	56,000,000.00
TOTAL					3,677,723,500.00
5	Dinas Kesehatan	PROGRAM PENUNJANG URUSAN PEMERINTAHAN DAERAH KABUPATEN/KOTA	Peningkatan Pelayanan BLUD	Pelayanan dan Penunjang Pelayanan BLUD	163,399,567,000
6		PROGRAM PEMENUHAN UPAYA KESEHATAN PERORANGAN DAN UPAYA KESEHATAN MASYARAKAT	Penyediaan Fasilitas Pelayanan Kesehatan untuk UKM dan UKP Kewenangan Daerah Kabupaten/Kota	Pengadaan Sarana Fasilitas Pelayanan Kesehatan	212,353,000
				Pengadaan Alat Kesehatan/Alat Penunjang Medik Fasilitas Pelayanan Kesehatan	48,099,329,000
				Pengadaan Obat, Vaksin	3,182,006,000

No	Perangkat Daerah	Program	Kegiatan	Sub Kegiatan	Jumlah Anggaran (Rp.)
				Pengadaan Bahan Habis Pakai	2,255,796,000
				Pemeliharaan Sarana Fasilitas Pelayanan Kesehatan	145,198,000
				Pemeliharaan Rutin dan Berkala Alat Kesehatan/Alat Penunjang Medik Fasilitas Pelayanan Kesehatan	170,000,000
			Penyediaan Layanan Kesehatan untuk UKM dan UKP Rujukan Tingkat Daerah Kabupaten/Kota	Pengelolaan Pelayanan Promosi Kesehatan	1,009,653,000
				Pengelolaan Surveilans Kesehatan	150,000,000
				Pengelolaan Upaya Kesehatan Khusus	1,849,766,000
				Pengelolaan Jaminan Kesehatan Masyarakat	14,898,411,000
				Operasional Pelayanan Rumah Sakit	3,033,574,000
7		PROGRAM PEMBERDAYAAN MASYARAKAT BIDANG KESEHATAN	Advokasi, Pemberdayaan, Kemitraan, Peningkatan Peran serta Masyarakat dan Lintas Sektor Tingkat Daerah Kabupaten/Kota	Peningkatan Upaya Promosi Kesehatan, Advokasi, Kemitraan dan Pemberdayaan Masyarakat	816,992,000
			Pelaksanaan Sehat dalam rangka Promotif Preventif Tingkat Daerah Kabupaten/Kota	Penyelenggaraan Promosi Kesehatan dan Gerakan Hidup Bersih dan Sehat	3,484,000
TOTAL					239,226,129,000
8	KMS	PROGRAM KOORDINASI KETENTRAMAN DAN KETERTIBAN UMUM	Koordinasi Upaya Penyelenggaraan Ketenteraman dan Ketertiban Umum	Sinergitas dengan Kepolisian Negara Republik Indonesia, Tentara Nasional Indonesia dan Instansi Vertikal di Wilayah Kecamatan	552,949,000.00
			Koordinasi dan Sinkonisasi Pemberlakuan Pembatasan Kegiatan Masyarakat (PPKM)	Pencegahan Covid-19 di Tingkat Desa dan Kelurahan	1,564,143,000.00
TOTAL					2,117,092,000.00
9	Dinas Perindustrian dan Perdagangan	PROGRAM PERBERDAYAN USAHA MENENGAH, USAHA KECIL DAN USAHA MIKRO UMKM	Pemberdayaan Usaha Mikro yang Dilakukan melalui Pendataan, Kemitraan, KemudahanPerizinan, Penguatan Kelembagaan dan Koordinasi dengan Para Pemangku Kepentingan	Pemberdayaan melalui Kemitraan Usaha Mikro	413,380,000
				Fasilitasi Kemudahan Perizinan Usaha Mikro	49,400,000

No	Perangkat Daerah	Program	Kegiatan	Sub Kegiatan	Jumlah Anggaran (Rp.)
10		PROGRAM PENGEMBANGAN UMKM	Pengembangan Usaha Mikro dengan Orientasi Peningkatan Skala Usaha Menjadi Usaha Kecil	Fasilitasi Usaha Mikro Menjadi Usaha Kecil dalam Pengembangan Produksi dan Pengolahan, Pemasaran, SDM, serta Desain dan Teknologi	98,718,000
11		PROGRAM PERENCANAAN DAN PEMBANGUNAN INDUSTRI	Penyusunan dan Evaluasi Rencana Pembangunan Industri Kabupaten/Kota	Koordinasi, Sinkronisasi, dan pelaksanaan Pembangunan Sumber Daya Industri	107,705,000
				Koordinasi, Sinkronisasi, dan Pelaksanaan Pembangunan sarana dan prasarana industri	13,752,160,000
	TOTAL				14,421,363,000
12	Sosial			Penyediaan Permakanan	2,016,000,000
				Pemberian Pelayanan Reunifikasi Keluarga	99,843,000
				Pemberian Bimbingan Sosial kepada Keluarga Penyandang Disabilitas Terlantar, Anak Terlantar, Lanjut Usia Terlantar, serta Gelandangan Pengemis dan Masyarakat	623,634,000
				Pemberian Pelayanan Reunifikasi Keluarga	61,832,000
				Pemberian Layanan Rujukan	61,530,000
				Pemberian Layanan Kedaruratan	117,960,000
				Peningkatan Kemampuan Potensi Pekerja Sosial Masyarakat Kewenangan Kabupaten/Kota	24,130,000
				Peningkatan Kemampuan Potensi Tenaga Kesejahteraan Sosial Kecamatan Kewenangan Kabupaten/Kota	72,033,000
				Peningkatan Kemampuan Potensi Sumber Kesejahteraan Sosial Kelembagaan Masyarakat Kewenangan Kabupaten/Kota	55,702,000
	TOTAL				3,132,664,000
			JUMLAH TOTAL COVID		262,574,971,500.00

5.1.2 Program Prioritas II

Merupakan program daerah dalam rangka pencapaian Sasaran Pembangunan Daerah dan indikator kinerja daerah yang akan dilaksanakan pada tahun 2022 yang merupakan penjabaran Visi Misi Walikota, untuk menjadi bagian dari RPJMD tahun 2021-2026. Indikator yang berfungsi sebagai alat ukur pencapaian kinerja kegiatan, program, atau sasaran dan tujuan yang menjadi dasar penilaian kinerja dalam proses perencanaan, pelaksanaan, maupun hasil pelaksanaan perencanaan

yang menggambarkan progres dalam mencapai target kinerja akhir tahun perencanaan jangka menengah yang terwujud sebagai pencapaian Visi Kota Magelang di tahun 2022.

Indikator kinerja daerah terdiri dari aspek kesejahteraan masyarakat, aspek pelayanan umum, dan aspek daya saing daerah. Masing masing memiliki target kinerja yang pencapaiannya dapat diukur secara kumulatif maupun kuantitif berdasarkan perhitungan definisi operasional, atau alat ukur tersendiri yang berpedoman kepada Permendagri 86 tahun 2017. Upaya pencapaian indikator yang menjadi program prioritas tersebut dilaksanakan dengan program-kegiatan-sub kegiatan oleh perangkat daerah.

5.1.3 Program Prioritas III

Merupakan prioritas program yang dilaksanakan Perangkat Daerah yang berhubungan dengan permasalahan pelayanan tugas fungsi sesuai urusan dan bidang urusannya, yang meliputi urusan pemerintahan wajib pelayanan dasar, urusan pemerintahan wajib non pelayanan dasar, urusan pemerintahan pilihan, urusan pendukung, dan urusan penunjang pelaksanaan pemerintahan. Hal ini dilaksanakan dalam rangka mewujudkan keterkaitan kebijakan dan/atau pembangunan nasional, pembangunan regional provinsi, dan Kota Magelang. Kebijakan sektoral yang bersumber dari kementerian sesuai urusan masing masing dan/atau dinas terkait pada provinsi Jawa Tengah. Demikian pula dengan rencana program yang dilaksanakan berdasarkan kajian sektoral sesuai urusan yang dilaksanakan di tahun 2022.

5.2 PENDANAAN DAERAH

Program, kegiatan, dan sub kegiatan pembangunan Kota Magelang tahun 2022, didukung dengan pembiayaan yang berasal dari berbagai sumber dana seperti DAU, DAK, DBHCHT, DBH Pajak Rokok, dan lain lain pendapatan yang sah. Kebutuhan penganggaran untuk membiayai pelaksanaan program hingga sub kegiatan untuk menyelesaikan permasalahan pembangunan daerah, upaya pencapaian target capaian kinerja yang merupakan rangkaian upaya penerjemahan Visi Misi Walikota dilaksanakan secara bertahap. Pada tahun 2022, secara terperinci dipersiapkan kebutuhan anggaran per program sebagaimana Tabel 5.6 berikut:

Tabel 5.6
Rincian Kebutuhan Anggaran per Program

No	Urusan / Bidang Urusan / Program	Indikator Program	Capaian Kinerja dan Kerangka Pendanaan		Prioritas		OPD Penanggung Jawab
			Target 2022	Pagu Indikatif (Rp)	Nasional	Daerah	
A	**URUSAN WAJIB PELAYANAN DASAR**						
1-1	**URUSAN PEMERINTAHAN BIDANG PENDIDIKAN**						
1	PROGRAM PENGELOLAAN PENDIDIKAN	*Terlaksananya Program Pengelolaan Pendidikan (%)*	*100*	33.443.245.600,00	Ya	Ya	DISDIKBUD
2	PROGRAM PENGEMBANGAN KURIKULUM	*Terlaksananya Program Pengembangan Kurikulum (%)*	*100*	14.000.000,00	Ya	Ya	DISDIKBUD
1-2	**URUSAN PEMERINTAHAN BIDANG KESEHATAN**						
1	PROGRAM PEMENUHAN UPAYA KESEHATAN PERORANGAN DAN UPAYA KESEHATAN MASYARAKAT	*Terlaksananya upaya kesehatan perorangan dan upaya kesehatan masyarakat dengan baik (%)*	*100*	78.097.967.000,00	Tidak	Tidak	Dinas Kesehatan
2	PROGRAM PENINGKATAN KAPASITAS SUMBER DAYA MANUSIA KESEHATAN	*Meningkatnya kapasitas sumber daya manusia kesehatan (%)*	*100*	257.903.000,00	Tidak	Tidak	Dinas Kesehatan

No	Urusan / Bidang Urusan / Program	Indikator Program	Capaian Kinerja dan Kerangka Pendanaan		Prioritas		OPD Penanggung Jawab
			Target 2022	Pagu Indikatif (Rp)	Nasional	Daerah	
3	PROGRAM SEDIAAN FARMASI, ALAT KESEHATAN DAN MAKANAN MINUMAN	*Terpenuhinya kebutuhan akan sediaan farmasi, alat kesehatan dan makanan minuman yang memenuhi syarat kesehatan (%)*	*100*	333.286.000,00	Tidak	Tidak	Dinas Kesehatan
4	PROGRAM PEMBERDAYAAN MASYARAKAT BIDANG KESEHATAN	*Terlaksananya pemberdayaan masyarakat bidang kesehatan dengan baik (%)*	*100*	961.685.000,00	Tidak	Tidak	Dinas Kesehatan
1-3	**URUSAN PEMERINTAHAN BIDANG PEKERJAAN UMUM DAN PENATAAN RUANG**						
1	PROGRAM PENGELOLAAN SUMBER DAYA AIR (SDA)	*Prosentase saluran irigasi dalam kondisi baik (%)*	*81*	1.316.000.000,00	Tidak	Tidak	DPUPR
2	PROGRAM PENGELOLAAN DAN PENGEMBANGAN SISTEM PENYEDIAAN AIR MINUM	*Rasio Penyediaan air minum perkotaan (%)*	*80*	0,00	Tidak	Tidak	DPUPR
3	PROGRAM PENGEMBANGAN SISTEM DAN PENGELOLAAN PERSAMPAHAN REGIONAL	Cakupan pengembangan system dan pengelolaan persampahan regional	20	6.000.000.000,00	Tidak	Tidak	DPUPR
4	PROGRAM PENGELOLAAN DAN PENGEMBANGAN SISTEM AIR LIMBAH	*Sistem Air Limbah Skala kawasan (%)*	*12*	773.834.000,00	Tidak	Tidak	DPUPR
5	PROGRAM PENGELOLAAN DAN PENGEMBANGAN SISTEM DRAINASE	*Prosentase panjang drainase dalam kondisi baik (%)*	*94*	22.656.500.000,00	Tidak	Tidak	DPUPR
6	PROGRAM PENGEMBANGAN PERMUKIMAN	Persentase pemukiman yang tertata	26,62	0,00	Ya	Ya	DPUPR
7	PROGRAM PENATAAN BANGUNAN GEDUNG	Rasio kepatuhan IMB kab/ kota	98,24	372.740.000,00	Tidak	Tidak	DPUPR
8	PROGRAM PENATAAN BANGUNAN DAN LINGKUNGANNYA	*Terlaksananya penataan bangunan dan lingkungannya (%)*	*100*	20.097.946.000,00	Tidak	Tidak	DPUPR
9	PROGRAM PENYELENGGARAAN JALAN	*Prosentase jalan dalam kondisi baik (%)*	*95*	3.462.500.000,00	Tidak	Tidak	DPUPR
10	PROGRAM PENGEMBANGAN JASA KONSTRUKSI	*Terwujudnya pengembangan jasa konstruksi (%)*	*100*	398.919.000,00	Tidak	Tidak	DPUPR
11	PROGRAM PENYELENGGARAAN PENATAAN RUANG	*Terselenggaranya penataan tata ruang kota yangsesuai peraturan yang berlaku (%)*	*100*	624.329.000,00	Tidak	Tidak	DPUPR
1-4	**URUSAN PEMERINTAHAN BIDANG PERUMAHAN DAN KAWASAN PERMUKIMAN**						
1	PROGRAM PENGEMBANGAN PERUMAHAN	Penyediaan dan rehabilitasi rumah yang layak huni bagi korban bencana kab/kota	-	2.291.681.000,00	Tidak	Tidak	DISPERKIM
2	PROGRAM KAWASAN PERMUKIMAN	Persentase pemukiman yang tertata	98,24	1.687.636.000,00	Tidak	Tidak	DISPERKIM
3	PROGRAM PERUMAHAN DAN KAWASAN PERMUKIMAN KUMUH	Cakupan bantuan rumah tidak layak huni di luar permukiman kumuh	-	850.000.000,00	Tidak	Tidak	DISPERKIM

No	Urusan / Bidang Urusan / Program	Indikator Program	Capaian Kinerja dan Kerangka Pendanaan		Prioritas		OPD Penanggung Jawab
			Target 2022	Pagu Indikatif (Rp)	Nasional	Daerah	
4	PROGRAM PENINGKATAN PRASARANA, SARANA DAN UTILITAS UMUM (PSU)	Cakupan PSU permukimanyang layak	93,20	7.815.447.000,00	Tidak	Tidak	DISPERKIM
1-5	**URUSAN PEMERINTAHAN BIDANG KETENTERAMAN DAN KETERTIBAN UMUM SERTA PERLINDUNGAN MASYARAKAT**						
1	PROGRAM PENINGKATAN KETENTERAMAN DAN KETERTIBAN UMUM	*Prosentase penurunan penyakit masyarakat (%)*	*3,00*	4.858.303.000,00	Tidak	Tidak	SATPOLPP
2	PROGRAM PENANGGULANGAN BENCANA	*Cakupan Kelurahan Tangguh Bencana dan Tim Relawan Siaga Bencana (Kelurahan)*	*1*	45.000.000,00	Tidak	Tidak	SATPOLPP
3	PROGRAM PENCEGAHAN, PENANGGULANGAN, PENYELAMATAN KEBAKARAN DAN PENYELAMATAN NON KEBAKARAN	*Cakupan Wilayah Pelayanan Penanggulangan, Penye;amatan kebakaran dan Penyelamatan non Kebakaran (Tahun)*	*1*	1.687.512.000,00	Tidak	Tidak	SATPOLPP
1-6	**URUSAN PEMERINTAHAN BIDANG SOSIAL**						
1	PROGRAM PEMBERDAYAAN SOSIAL	*Terlaksananya pemberdayaan Potensi dan Sumber Kesejahteraan Sosial (PSKS)*	*12*	151.865.000,00	Tidak	Tidak	Dinas Sosial
2	PROGRAM REHABILITASI SOSIAL	*Terlaksananya rehabilitas sosial masyarakat dengan pelayanan dasar (Jenis PMKS)*	*26*	1.094.576.000,00	Tidak	Tidak	Dinas Sosial
3	PROGRAM PERLINDUNGAN DAN JAMINAN SOSIAL	*Terlaksananya pemeliharaan Anak Terlantar dan pengelolaan Data Fakir Miskin (bulan)*	*12*	194.153.000,00	Tidak	Tidak	Dinas Sosial
4	PROGRAM PENANGANAN BENCANA	*Terlaksananya perlindungan sosial korban bencana alam dan sosial dan pemberdayaan masyarakat terhadap kesiapsiagaan bencana (kegiatan)*	*12*	63.780.000,00	Tidak	Tidak	Dinas Sosial
5	PROGRAM PENGELOLAAN TAMAN MAKAM PAHLAWAN	*Terlaksananya pengelolaan Taman Makan Pahlawan (bulan)*	*12*	115.100.000,00	Tidak	Tidak	Dinas Sosial
B	**URUSAN WAJIB NON PELAYANAN DASAR**						
2-7	**URUSAN PEMERINTAHAN BIDANG TENAGA KERJA**						
1	PROGRAM PELATIHAN KERJA DAN PRODUKTIVITAS TENAGA KERJA	*Terlaksananya penyelenggaraan pelatihan kerja (%)*	*100*	1.057.585.000,00	Ya	Ya	Dinas Tenaga Kerja
2	PROGRAM PENEMPATAN TENAGA KERJA	*Terfasilitasinya penempatan tenaga kerja (%)*	*80*	894.524.000,00	Ya	Ya	Dinas Tenaga Kerja
3	PROGRAM HUBUNGAN INDUSTRIAL	*Terwujudnya hubungan industrial yang kondusif (%)*	*100*	163.529.000,00	Ya	Ya	Dinas Tenaga Kerja
2-8	**URUSAN PEMERINTAHAN BIDANG PEMBERDAYAAN PEREMPUAN DAN PERLINDUNGAN ANAK**						

No	Urusan / Bidang Urusan / Program	Indikator Program	Capaian Kinerja dan Kerangka Pendanaan		Prioritas		OPD Penanggung Jawab
			Target 2022	Pagu Indikatif (Rp)	Nasional	Daerah	
1	PROGRAM PENGARUSUTAMAAN GENDER DAN PEMBERDAYAAN PEREMPUAN	Cakupan Pengarustamaan Gender dan Pemberdayaan Perempuan	100	538.953.000,00	Tidak	Tidak	DPMP4KB
2	PROGRAM PERLINDUNGAN PEREMPUAN	Rasio KDRT	0,04	217.926.000,00	Tidak	Tidak	DPMP4KB
3	PROGRAM PENINGKATAN KUALITAS KELUARGA	Cakupan peningkatan kualitas keluarga	100	200.796.200,00	Tidak	Tidak	DPMP4KB
4	PROGRAM PENGELOLAAN SISTEM DATA GENDER DAN ANAK	Cakupan pengelolaan system data gender dan anak	100	17.650.000,00	Tidak	Tidak	DPMP4KB
5	PROGRAM PEMENUHAN HAK ANAK (PHA)	Cakupan pemenuhan hak anak	100	147.746.000,00	Tidak	Tidak	DPMP4KB
2-9	**URUSAN PEMERINTAHAN BIDANG PANGAN**						
1	PROGRAM PENINGKATAN DIVERSIFIKASI DAN KETAHANAN PANGAN MASYARAKAT	*Cakupan Peningkatan Diversifikasi dan Ketahanan Pangan Masyarakat (%)*	*100*	605.000.000,00	Tidak	Tidak	Dinas Pertanian dan Pangan
2	PROGRAM PENANGANAN KERAWANAN PANGAN	*Cakupan Penanganan Kerawanan Pangan (%)*	*100*	18.500.000,00	Tidak	Tidak	Dinas Pertanian dan Pangan
3	PROGRAM PENGAWASAN KEAMANAN PANGAN	*Cakupan Pengawasan Keamanan Pangan (%)*	*100*	99.000.000,00	Tidak	Tidak	Dinas Pertanian dan Pangan
2-10	**URUSAN PEMERINTAHAN BIDANG PERTANAHAN**						
1	PROGRAM PENYELESAIAN SENGKETA TANAH GARAPAN	Prosentase penyelesaian kasus tanah	100	69.858.000,00	Tidak	Tidak	Dinas Perumahan dan Kawasan Pemukiman
2	PROGRAM PENGELOLAAN TANAH KOSONG	Cakupan penyelesaian masalah tanah kosong	100	80.564.000,00	Tidak	Tidak	Dinas Perumahan dan Kawasan Pemukiman
3	PROGRAM PENATAGUNAAN TANAH	Cakupan ketersediaan peta Zona Nilai Tanah	100	326.433.000,00	Tidak	Tidak	Dinas Perumahan dan Kawasan Pemukiman
2-11	**URUSAN PEMERINTAHAN BIDANG LINGKUNGAN HIDUP**						
1	PROGRAM PERENCANAAN LINGKUNGAN HIDUP	*Tersedianya DDDTH untuk penyusunan RPPLH (dokumen)*	*1*	98.608.000,00	Tidak	Tidak	Dinas Lingkungan Hidup
2	PROGRAM PENGENDALIAN PENCEMARAN DAN/ATAU KERUSAKAN LINGKUNGAN HIDUP	*Terlaksananya program pengelolaan dan pengendalian lingkungan (Kegiatan)*	*1*	412.834.000,00	Tidak	Tidak	Dinas Lingkungan Hidup
3	PROGRAM PENGELOLAAN KEANEKARAGAMAN HAYATI (KEHATI)	*Prosentase RTH Publik (%)*	*16,4*	16.319.722.000,00	Tidak	Tidak	Dinas Lingkungan Hidup
4	PROGRAM PENGENDALIAN BAHAN BERBAHAYA DAN BERACUN (B3) DAN LIMBAH BAHAN BERBAHAYA DAN BERACUN (LIMBAH B3)	*TPS LB3 yang memenuhi standard (Buah)*	*6*	4.908.000,00	Tidak	Tidak	Dinas Lingkungan Hidup

No	Urusan / Bidang Urusan / Program	Indikator Program	Capaian Kinerja dan Kerangka Pendanaan		Prioritas		OPD Penanggung Jawab
			Target 2022	Pagu Indikatif (Rp)	Nasional	Daerah	
5	PROGRAM PEMBINAAN DAN PENGAWASAN TERHADAP IZIN LINGKUNGAN DAN IZIN PERLINDUNGAN DAN PENGELOLAAN LINGKUNGAN HIDUP (PPLH)	*Pembinaan dan pengawasan terhadap usaha dan/atau kegiatan yang memiliki dokumen lingkungan (Kegiatan/usaha)*	*10*	73.286.000,00	Tidak	Tidak	Dinas Lingkungan Hidup
6	PROGRAM PENINGKATAN PENDIDIKAN, PELATIHAN DAN PENYULUHAN LINGKUNGAN HIDUP UNTUK MASYARAKAT	*Terlaksananya gerakan peduli dan berbudaya lingkungan hidup (Kegiatan)*	*1*	141.152.000,00	Tidak	Tidak	Dinas Lingkungan Hidup
7	PROGRAM PENGHARGAAN LINGKUNGAN HIDUP UNTUK MASYARAKAT	*Terwujudnya Kota Sehat (Penghargaan)*	*1*	492.932.000,00	Tidak	Tidak	Dinas Lingkungan Hidup
8	PROGRAM PENANGANAN PENGADUAN LINGKUNGAN HIDUP	*Tertanganinya pengaduan kasus lingkungan hidup (Kasus)*	*4*	8.981.000,00	Tidak	Tidak	Dinas Lingkungan Hidup
9	PROGRAM PENGELOLAAN PERSAMPAHAN	*Pengelolaan Sampah (%)*	*80*	8.557.502.000,00	Tidak	Tidak	Dinas Lingkungan Hidup
2-12	**URUSAN PEMERINTAHAN BIDANG ADMINISTRASI KEPENDUDUKAN DAN PENCATATAN SIPIL**						
1	PROGRAM PENDAFTARAN PENDUDUK	*Tertib administrasi kependudukan (%)*	*100*	328.155.000,00	Tidak	Tidak	DISDUKCAPIL
2	PROGRAM PENCATATAN SIPIL	*Tertib administrasi kependudukan (%)*	*100*	80.457.000,00	Tidak	Tidak	DISDUKCAPIL
3	PROGRAM PENGELOLAAN INFORMASI ADMINISTRASI KEPENDUDUKAN	*Tertib administrasi kependudukan (%)*	*100*	99.733.000,00	Tidak	Tidak	DISDUKCAPIL
2-13	**URUSAN PEMERINTAHAN BIDANG PEMBERDAYAAN MASYARAKAT DAN DESA**						
1	PROGRAM PENINGKATAN KERJASAMA DESA	Cakupan Kerjasama kelurahan	100	2.271.639.000,00	Tidak	Tidak	DPMP4KB
2	PROGRAM ADMINISTRASI PEMERINTAHAN DESA	Cakkupan pembinaan administrasi	100	96.518.000,00	Tidak	Tidak	DPMP4KB
3	PROGRAM PEMBERDAYAAN LEMBAGA KEMASYARAKATAN, LEMBAGA ADAT DAN MASYARAKAT HUKUM ADAT	Cakupan keberdayaan Lembaga kemasyarakatan	100	354.917.000,00	Tidak	Tidak	DPMP4KB
2-14	**URUSAN PEMERINTAHAN BIDANG PENGENDALIAN PENDUDUK DAN KELUARGA BERENCANA**						
1	PROGRAM PENGENDALIAN PENDUDUK	Jumlah anak dalam keluarga	2	206.577.000,00	Tidak	Tidak	DPMP4KB
2	PROGRAM PEMBERDAYAAN DAN PENINGKATAN KELUARGA SEJAHTERA (KS)	Cakupan keberdayaan keluarga sejahtera	100	38.788.000,00	Tidak	Tidak	DPMP4KB
2-15	**URUSAN PEMERINTAHAN BIDANG PERHUBUNGAN**						

No	Urusan / Bidang Urusan / Program	Indikator Program	Capaian Kinerja dan Kerangka Pendanaan		Prioritas		OPD Penanggung Jawab
			Target 2022	Pagu Indikatif (Rp)	Nasional	Daerah	
1	PROGRAM PENYELENGGARAAN LALU LINTAS DAN ANGKUTAN JALAN (LLAJ)	*Capaian Penyelenggaraan Urusan Perhubungan Yang Berkeselamatan (%)*	*85*	11.044.357.317,00	Tidak	Tidak	Dinas Perhubungan
2-16	**URUSAN PEMERINTAHAN BIDANG KOMUNIKASI DAN INFORMATIKA**						
1	PROGRAM INFORMASI DAN KOMUNIKASI PUBLIK	Cakupan pemanfaatan aplikasi informatika	100	1.016.788.000,00	Tidak	Tidak	DISKOMINSTA
2	PROGRAM APLIKASI INFORMATIKA	Tingkat Keterbukaan Informasi Publik	93,30	3.462.273.000,00	Tidak	Tidak	DISKOMINSTA
2-17	**URUSAN PEMERINTAHAN BIDANG KOPERASI, USAHA KECIL, DAN MENENGAH**						
1	PROGRAM PELAYANAN IZIN USAHA SIMPAN PINJAM	*Prosentase peningkatan jumlah ksp/usp yang memiliki ijin usaha simpan pinjam (%)*	*50*	10.200.000,00	Tidak	Tidak	Dinas Perindustrian dan Perdagangan
2	PROGRAM PENGAWASAN DAN PEMERIKSAAN KOPERASI	*Prosentase peningkatan ketaatan koperasi / ksp / usp pada peraturan perundang-undangan (%)*	*30*	38.300.000,00	Tidak	Tidak	Dinas Perindustrian dan Perdagangan
3	PROGRAM PENILAIAN KESEHATAN KSP/USP KOPERASI	*Prosentase peningkatan KSP / USP sehat (%)*	*27*	31.000.000,00	Tidak	Tidak	Dinas Perindustrian dan Perdagangan
4	PROGRAM PENDIDIKAN DAN LATIHAN PERKOPERASIAN	*Meningkatnya Koperasi yang berkualitas (%)*	*41*	120.000.000,00	Tidak	Tidak	Dinas Perindustrian dan Perdagangan
5	PROGRAM PEMBERDAYAAN DAN PERLINDUNGAN KOPERASI	*Prosentase peningkatan koperasi aktif (%)*	*93,30*	332.000.000,00	Tidak	Tidak	Dinas Perindustrian dan Perdagangan
6	PROGRAM PEMBERDAYAAN USAHA MENENGAH, USAHA KECIL, DAN USAHA MIKRO (UMKM)	*Peningkatan kualitas pelaku UMKM (%)*	*-3*	866.828.000,00	Tidak	Tidak	Dinas Perindustrian dan Perdagangan
7	PROGRAM PENGEMBANGAN UMKM	*Rasio Pertumbuhan wirausaha baru (%)*	*1*	278.000.000,00	Tidak	Tidak	Dinas Perindustrian dan Perdagangan
2-18	**URUSAN PEMERINTAHAN BIDANG PENANAMAN MODAL**						
1	PROGRAM PENGEMBANGAN IKLIM PENANAMAN MODAL	Kualitas penciptaan iklim investasi	85	295.394.000,00	Tidak	Tidak	DPMPTSP
2	PROGRAM PROMOSI PENANAMAN MODAL	Persentase LoL yang ditindaklanjuti	25	163.850.000,00	Tidak	Tidak	DPMPTSP
3	PROGRAM PELAYANAN PENANAMAN MODAL	Prosentase Penerbitan Perizinan dan Non Perizinan Yang Sesuai Dengan SOP	91	725.876.000,00	Tidak	Tidak	DPMPTSP
4	PROGRAM PENGENDALIAN PELAKSANAAN PENANAMAN MODAL	Persentase kesesuaian pelaksanaan penanaman modal	15	85.582.000,00	Tidak	Tidak	DPMPTSP
5	PROGRAM PENGELOLAAN DATA DAN SISTEM INFORMASI PENANAMAN MODAL	Prosentase pertumbuhan pemanfaatan data, Informasi dan Sistem Informasi PM	10	61.629.000,00	Tidak	Tidak	DPMPTSP
2-19	**URUSAN PEMERINTAHAN BIDANG KEPEMUDAAN DAN OLAHRAGA**						

No	Urusan / Bidang Urusan / Program	Indikator Program	Capaian Kinerja dan Kerangka Pendanaan		Prioritas		OPD Penanggung Jawab
			Target 2022	Pagu Indikatif (Rp)	Nasional	Daerah	
1	PROGRAM PENGEMBANGAN KAPASITAS DAYA SAING KEPEMUDAAN	*Terwujudnya daya saing pemuda dan peningkatan kapasitas organisasi kepemudaan secara kuantitatif dan kualitatif (%)*	*100*	1.034.348.000,00	Tidak	Tidak	Dinas Kepemudaan, Olah Raga, dan Pariwisata
2	PROGRAM PENGEMBANGAN KAPASITAS DAYA SAING KEOLAHRAGAAN	*Terwujudnya prestasi dan pemasyarakatan olahraga di kalangan pelajar dan masyarakat serta terwujudnya sarana prasarana olahraga yang memadai (%)*	*100*	11.175.250.000,00	Tidak	Tidak	Dinas Kepemudaan, Olah Raga, dan Pariwisata
3	PROGRAM PENGEMBANGAN KAPASITAS KEPRAMUKAAN	*Terwujudnya organisasi kepramukaan yang berkualitas dan partisipatif (%)*	*100*	264.000.000,00	Tidak	Tidak	Dinas Kepemudaan, Olah Raga, dan Pariwisata
2-20	**URUSAN PEMERINTAHAN BIDANG STATISTIK**						
	PROGRAM PENYELENGGARAAN STATISTIK SEKTORAL	*Terkelolanya data statistik sektoral yang memadai dan berkualitas (%)*	*100*	1.342.170.000,00	Tidak	Tidak	Dinas Komunikasi, Informatika dan Statistik
2-21	**URUSAN PEMERINTAHAN BIDANG PERSANDIAN**						
	PROGRAM PENYELENGGARAAN PERSANDIAN UNTUK PENGAMANAN INFORMASI	*Keamanan informasi Pemerintah Daerah yang baik (%)*	*100*	213.454.000,00	Tidak	Tidak	Dinas Komunikasi, Informatika dan Statistik
2-22	**URUSAN PEMERINTAHAN BIDANG KEBUDAYAAN**						
1	PROGRAM PENGEMBANGAN KEBUDAYAAN	*Terwujudnya program pengembangan budaya (laporan)*	*12*	2.810.100.000,00	Tidak	Tidak	Dinas Pendidikan dan Kebudayaan
2	PROGRAM PENGEMBANGAN KESENIAN TRADISIONAL	*Terwujudnya program pengembangan kesenian tradisional (laporan)*	*3*	626.000.000,00	Tidak	Tidak	Dinas Pendidikan dan Kebudayaan
3	PROGRAM PENGELOLAAN PERMUSEUMAN	*Terwujudnya program pengelolaan permuseuman (laporan)*	*2*	345.000.000,00	Tidak	Tidak	Dinas Pendidikan dan Kebudayaan
2-23	**URUSAN PEMERINTAHAN BIDANG PERPUSTAKAAN**						
1	PROGRAM PEMBINAAN PERPUSTAKAAN	*Perpustakaan yang memenuhi standar nasional perpustakaan (Komponen)*	*6*	824.811.000,00	Tidak	Tidak	Dinas Perpustakaan dan Kearsipan
2-24	**URUSAN PEMERINTAHAN BIDANG KEARSIPAN**						
1	PROGRAM PENGELOLAAN ARSIP	*Kualitas Pengelolaan Kearsipan (%)*	*60*	241.062.000,00	Tidak	Tidak	Dinas Perpustakaan dan Kearsipan
2	PROGRAM PERLINDUNGAN DAN PENYELAMATAN ARSIP	*Persentase Perlindungan dan Penyelamatan Arsip sesuai NSPK (%)*	*75*	105.914.000,00	Tidak	Tidak	Dinas Perpustakaan dan Kearsipan

No	Urusan / Bidang Urusan / Program	Indikator Program	Capaian Kinerja dan Kerangka Pendanaan		Prioritas		OPD Penanggung Jawab
			Target 2022	Pagu Indikatif (Rp)	Nasional	Daerah	
C	**URUSAN PILIHAN**						
3-25	**URUSAN PEMERINTAHAN BIDANG KELAUTAN DAN PERIKANAN**						
	PROGRAM PENGELOLAAN PERIKANAN BUDIDAYA	*Cakupan Pengelolaan Perikanan Budidaya (%)*	*100*	383.500.000,00	Tidak	Tidak	Dinas Pertanian dan Pangan
	PROGRAM PENGOLAHAN DAN PEMASARAN HASIL PERIKANAN	*Cakupan Pengolahan dan Pemasaran Hasil Perikanan (%)*	*100*	134.095.000,00	Tidak	Tidak	Dinas Pertanian dan Pangan
3-26	**URUSAN PEMERINTAHAN BIDANG PARIWISATA**						
1	PROGRAM PENINGKATAN DAYA TARIK DESTINASI PARIWISATA	*Terwujudnya pengelolaan daya tarik wisata kota, pemberdayaan masyarakat dalam pengelolaan destinasi pariwisata (%)*	*100*	354.279.000,00	Ya	Ya	Dinas Kepemudaan, Olah Raga, dan Pariwisata
2	PROGRAM PEMASARAN PARIWISATA	*Terwujudnya Pemasaran Pariwisata Dalam dan Luar Negeri Daya Tarik, Destinasi dan Kawasan Strategis Pariwisata Kota (%)*	*100*	335.585.000,00	Ya	Ya	Dinas Kepemudaan, Olah Raga, dan Pariwisata
3	PROGRAM PENGEMBANGAN SUMBER DAYA PARIWISATA DAN EKONOMI KREATIF	*Terwujudnya peningkatan kapasitas SDM pariwisata dan ekonomi kreatif (%)*	*100*	56.000.000,00	Ya	Ya	Dinas Kepemudaan, Olah Raga, dan Pariwisata
3-27	**URUSAN PEMERINTAHAN BIDANG PERTANIAN**						
1	PROGRAM PENYEDIAAN DAN PENGEMBANGAN SARANA PERTANIAN	*Cakupan Penyediaan dan Pengembangan Sarana Pertanian (%)*	*100*	852.429.000,00	Tidak	Tidak	Dinas Pertanian dan Pangan
2	PROGRAM PENYEDIAAN DAN PENGEMBANGAN PRASARANA PERTANIAN	*Cakupan Penyediaan dan Pengembangan Prasarana Pertanian (%)*	*100*	335.000.000,00	Tidak	Tidak	Dinas Pertanian dan Pangan
3	PROGRAM PENGENDALIAN KESEHATAN HEWAN DAN KESEHATAN MASYARAKAT VETERINER	*Cakupan Pengendalian Kesehatan Hewan dan Kesehatan Masyarakat (%)*	*100*	941.255.000,00	Tidak	Tidak	Dinas Pertanian dan Pangan
4	PROGRAM PENGENDALIAN DAN PENANGGULANGAN BENCANA PERTANIAN	*Cakupan Pengendalian dan Penanggulangan Bencana Pertanian (%)*	*100*	218.000.000,00	Tidak	Tidak	Dinas Pertanian dan Pangan
5	PROGRAM PERIZINAN USAHA PERTANIAN	*Cakupan Perizinan Usaha Pertanian (%)*	*100*	38.750.000,00	Tidak	Tidak	Dinas Pertanian dan Pangan
6	PROGRAM PENYULUHAN PERTANIAN	*Cakupan Penyuluhan Pertanian (%)*	*100*	563.948.000,00	Tidak	Tidak	Dinas Pertanian dan Pangan
3-30	**URUSAN PEMERINTAHAN BIDANG PERDAGANGAN**						
1	PROGRAM PERIZINAN DAN PENDAFTARAN PERUSAHAAN	*Jumlah perizinan TDG yang diterbitkan di tahun pelaporan (buah)*	*2*	34.589.000,00	Tidak	Tidak	Dinas Perindustrian dan Perdagangan
		Jumlah perizinan usaha perdagangan minuman beralkohol Golongan B dan C yang diterbitkan di tahun pelaporan (buah)	*1*				

No	Urusan / Bidang Urusan / Program	Indikator Program	Capaian Kinerja dan Kerangka Pendanaan		Prioritas		OPD Penanggung Jawab
			Target 2022	Pagu Indikatif (Rp)	Nasional	Daerah	
2	PROGRAM PENINGKATAN SARANA DISTRIBUSI PERDAGANGAN	*Prosentase sarana distribusi perdagangan menuju standar universal design (%)*	*60*	4.066.690.000,00	Tidak	Tidak	Dinas Perindustrian dan Perdagangan
3	PROGRAM STABILISASI HARGA BARANG KEBUTUHAN POKOK DAN BARANG PENTING	*Persentase koefisien variasi harga antar waktu (%)*	*9*	61.316.000,00	Tidak	Tidak	Dinas Perindustrian dan Perdagangan
4	PROGRAM PENGEMBANGAN EKSPOR	*Jumlah nilai ekspor produk daerah ke luar negeri (US Dollar)*	*2000000*	922.578.000,00	Tidak	Tidak	Dinas Perindustrian dan Perdagangan
5	PROGRAM STANDARDISASI DAN PERLINDUNGAN KONSUMEN	*Persentase alat-alat ukur, takar, timbang dan perlengkapannya (UTTP) bertanda tera sah yang berlaku (%)*	*45*	135.648.000,00	Tidak	Tidak	Dinas Perindustrian dan Perdagangan
3-31	**URUSAN PEMERINTAHAN BIDANG PERINDUSTRIAN**						
1	PROGRAM PERENCANAAN DAN PEMBANGUNAN INDUSTRI	*Peningkatan daya saing IKM (%)*	*10,79*	835.556.000,00	Tidak	Tidak	Dinas Perindustrian dan Perdagangan
2	PROGRAM PENGENDALIAN IZIN USAHA INDUSTRI KABUPATEN / KOTA	*Persentase jumlah hasil pemantauan dan pengawasan dengan jumlah Izin Usaha Industri (IUI) Kecil dan Industri Menengah yang dikeluarkan oleh instansi terkait (%)*	*100*	16.283.000,00	Tidak	Tidak	Dinas Perindustrian dan Perdagangan
3	PROGRAM PENGELOLAAN SISTEM INFORMASI INDUSTRI NASIONAL	*ketersediaan informasi industri secara lengkap dan terkini (%)*	*75*	133.848.000,00	Tidak	Tidak	Dinas Perindustrian dan Perdagangan
D	**UNSUR PENDUKUNG URUSAN PEMERINTAHAN**						
4-1	**SEKRETARIAT DAERAH**						
1	PROGRAM PEMERINTAHAN DAN KESEJAHTERAAN RAKYAT	*Kelancaran penyelenggaraan pemerintahan daerah di bidang pemerintahan dan kesejahteraan rakyat (%)*	*100*	1.906.053.000,00	Tidak	Tidak	Sekretariat Daerah
2	PROGRAM PEREKONOMIAN DAN PEMBANGUNAN	*Kelancaran penyelenggaraan pemerintahan daerah di bidang perekonomian dan pembangunan (%)*	*100*	487.025.000,00	Tidak	Tidak	Sekretariat Daerah
3	PROGRAM PEMERINTAHAN DAN KESEJAHTERAAN RAKYAT	*Kelancaran penyelenggaraan pemerintahan daerah di bidang pemerintahan dan kesejahteraan rakyat (%)*	*100*	2.912.305.000,00	Tidak	Ya	Sekretariat Daerah
4	PROGRAM PEMERINTAHAN DAN KESEJAHTERAAN RAKYAT	*Kelancaran penyelenggaraan pemerintahan daerah di bidang pemerintahan dan kesejahteraan rakyat (%)*	*100*	1.105.263.000,00	Tidak	Tidak	Sekretariat Daerah Bagian Hukum
5	PROGRAM PEREKONOMIAN DAN PEMBANGUNAN	*Kelancaran penyelenggaraan pemerintahan daerah di bidang perekonomian dan pembangunan (%)*	*100*	1.597.570.000,00	Tidak	Tidak	Sekretariat Daerah Bagian Perekonomian dan Sumber Daya Alam
6	PROGRAM PEREKONOMIAN DAN PEMBANGUNAN	Kelancaran penyelenggaraan pemerintahan daerah di bidang perekonomian dan pembangunan	100	836.866.000,00	Tidak	Tidak	Sekretariat Daerah Bagian Administrasi Pembangunan

No	Urusan / Bidang Urusan / Program	Indikator Program	Capaian Kinerja dan Kerangka Pendanaan		Prioritas		OPD Penanggung Jawab
			Target 2022	Pagu Indikatif (Rp)	Nasional	Daerah	
4-2	**SEKRETARIAT DPRD**						
1	PROGRAM DUKUNGAN PELAKSANAAN TUGAS DAN FUNGSI DPRD	*Terselenggaranya pelaksanaan tugas dan fungsi DPRD (%)*	100	5.477.037.000,00	Tidak	Tidak	Sekretariat DPRD
E	**UNSUR PENUNJANG URUSAN PEMERINTAHAN**						
5-1	**PERENCANAAN**						
1	PROGRAM PERENCANAAN, PENGENDALIAN DAN EVALUASI PEMBANGUNAN DAERAH	*Kualitas perencanaan pembangunan daerah (%)*	*100*	485.155.000,00	Tidak	Tidak	BAPPEDA
2	PROGRAM KOORDINASI DAN SINKRONISASI PERENCANAAN PEMBANGUNAN DAERAH	Tingkat Implementasi Perencanaan Bidang Pemerintahan dan Pembangunan Manusia	100	1.280.219.000,00	Tidak	Tidak	BAPPEDA
		Tingkat Implementasi Perencanaan Bidang Perekonomian dan SDA	80				
		Tingkat Implementasi Perencanaan Bidang Infrastruktur dan Kewilayahan	81				
5-2	**KEUANGAN**						
1	PROGRAM PENGELOLAAN KEUANGAN DAERAH	*Akuntabilitas Pengelolaan Keuangan Daerah (%)*	*85,33*	11.050.751.000,00	Tidak	Tidak	BPPKAD
2	PROGRAM PENGELOLAAN BARANG MILIK DAERAH	*Kualitas Pengelolaan Barang Milik Daerah (%)*	*83*	1.277.546.000,00	Tidak	Tidak	BPPKAD
3	PROGRAM PENGELOLAAN PENDAPATAN DAERAH	*Rasio Pendapatan Asli Daerah terhadap Pendapatan Daerah (%)*	*24*	1.317.926.000,00	Tidak	Tidak	BPPKAD
5-3	**KEPEGAWAIAN**						
1	PROGRAM KEPEGAWAIAN DAERAH	*Rata-rata nilai capaian aspek sistem merit (%)*	*80*	1.536.458.000,00	Tidak	Tidak	BKPP
5-4	**PENDIDIKAN DAN PELATIHAN**						
1	PROGRAM PENGEMBANGAN SUMBER DAYA MANUSIA	*Indeks dimensi pengembangan kompetensi pada indeks profesionalitas ASN (point)*	*0,26*	2.589.534.000,00	Tidak	Tidak	BKPP
5-5	**PENELITIAN DAN PENGEMBANGAN**						
1	PROGRAM PENELITIAN DAN PENGEMBANGAN DAERAH	*Persentase pemanfaatan hasil kelitbangan (%)*	*20*	704.000.000,00	Tidak	Tidak	Badan Penelitian dan Pengembangan
F	**UNSUR PENGAWASAN**						
6-1	**INSPEKTORAT DAERAH**						

No	Urusan / Bidang Urusan / Program	Indikator Program	Capaian Kinerja dan Kerangka Pendanaan		Prioritas		OPD Penanggung Jawab
			Target 2022	Pagu Indikatif (Rp)	Nasional	Daerah	
1	PROGRAM PENYELENGGARAAN PENGAWASAN	Kualitas Penyelenggaraan Pengawasan	93	206.785.000,00	Tidak	Tidak	Inspektorat
2	PROGRAM PERUMUSAN KEBIJAKAN, PENDAMPINGAN DAN ASISTENSI	Kualitas Perumusan Kebijakan, Pendampingan dan Asistensi	97,5	561.296.000,00	Tidak	Tidak	Inspektorat
G	**UNSUR KEWILAYAHAN**						
7-1.1	**KECAMATAN MAGELANG SELATAN**						
1	PROGRAM PENYELENGGARAAN PEMERINTAHAN DAN PELAYANAN PUBLIK	Cakupan program penyelenggaraan pemerintahan dan pelayanan publik	*100*	67.296.000,00	Tidak	Tidak	Kecamatan Magelang Selatan
2	PROGRAM PEMBERDAYAAN MASYARAKAT DESA DAN KELURAHAN	*Cakupan program pemberdayaan masyarakat desa dan kelurahan (%)*	*100*	3.104.536.000,00	Tidak	Tidak	Kecamatan Magelang Selatan
3	PROGRAM KOORDINASI KETENTRAMAN DAN KETERTIBAN UMUM	*Cakupan program koordinasi ketentraman dan ketertiban umum (%)*	*100*	48.274.000,00	Tidak	Tidak	Kecamatan Magelang Selatan
4	PROGRAM PENYELENGGARAAN URUSAN PEMERINTAHAN UMUM			3.120.000,00	Tidak	Tidak	Kecamatan Magelang Selatan
7-1.2	**KECAMATAN MAGELANG TENGAH**						
1	PROGRAM PENYELENGGARAAN PEMERINTAHAN DAN PELAYANAN PUBLIK	*Terfasilitasinya pelayanan masyarakat melalui penyelenggaraan pemerintahan dan pelayanan publik (%)*	*100*	82.353.000,00	Tidak	Tidak	Kecamatan Magelang Tengah
2	PROGRAM PEMBERDAYAAN MASYARAKAT DESA DAN KELURAHAN	*Terfasilitasinya pelayanan masyarakat melalui pemberdayaan masyarakat desa dan kelurahan (%)*	*100*	2.186.849.000,00	Tidak	Tidak	Kecamatan Magelang Tengah
3	PROGRAM KOORDINASI KETENTRAMAN DAN KETERTIBAN UMUM	*Terselenggaranya kegiatan koordinasi upaya penyelenggaraan ketenteraman dan ketertiban umum (%)*	*100*	63.594.000,00	Tidak	Tidak	Kecamatan Magelang Tengah
7-1.3	**KECAMATAN MAGELANG UTARA**						
1	PROGRAM PENYELENGGARAAN PEMERINTAHAN DAN PELAYANAN PUBLIK	*Cakupan program penyelenggaraan pemerintahan dan pelayanan publik (%)*	*100*	175.730.000,00	Tidak	Tidak	Kecamatan Magelang Utara
2	PROGRAM PEMBERDAYAAN MASYARAKAT DESA DAN KELURAHAN	*Cakupan program pemberdayaan masyarakat desa dan kelurahan (%)*	*100*	3.207.868.000,00	Tidak	Tidak	Kecamatan Magelang Utara
3	PROGRAM KOORDINASI KETENTRAMAN DAN KETERTIBAN UMUM	*Cakupan program koordinasi ketentraman dan ketertiban umum (%)*	*100*	96.802.000,00	Tidak	Tidak	Kecamatan Magelang Utara
H	**UNSUR PEMERINTAHAN UMUM**						
8-1	**KESATUAN BANGSA DAN POLITIK**						

No	Urusan / Bidang Urusan / Program	Indikator Program	Capaian Kinerja dan Kerangka Pendanaan		Prioritas		OPD Penanggung Jawab
			Target 2022	Pagu Indikatif (Rp)	Nasional	Daerah	
1	PROGRAM PENGUATAN IDEOLOGI PANCASILA DAN KARAKTER KEBANGSAAN	*Persentase penguatan ideologi Pancasila dan Karakter Kebangsaan (%)*	*68.13*	238.373.000,00	Tidak	Tidak	Badan Kesatuan Bangsa, Politik dan Perlindungan Masyarakat
2	PROGRAM PENINGKATAN PERAN PARTAI POLITIK DAN LEMBAGA PENDIDIKAN MELALUI PENDIDIKAN POLITIK DAN PENGEMBANGAN ETIKA SERTA BUDAYA POLITIK	*Persentase Peningkatan Peran Partai Politik dan pengembangan Etika Budaya Politik (%)*	*77.41*	668.352.000,00	Tidak	Tidak	Badan Kesatuan Bangsa, Politik dan Perlindungan Masyarakat
3	PROGRAM PEMBERDAYAAN DAN PENGAWASAN ORGANISASI KEMASYARAKATAN	*Persentase Ormas yang difasilitasi (%)*	*12.22*	395.920.000,00	Tidak	Tidak	Badan Kesatuan Bangsa, Politik dan Perlindungan Masyarakat
4	PROGRAM PEMBINAAN DAN PENGEMBANGAN KETAHANAN EKONOMI, SOSIAL, DAN BUDAYA	*Persentase pembinaan dan pengembangan ketahanan Ekonomi, sosial dan budaya (%)*	*7.92*	217.914.000,00	Tidak	Tidak	Badan Kesatuan Bangsa, Politik dan Perlindungan Masyarakat
5	PROGRAM PENINGKATAN KEWASPADAAN NASIONAL DAN PENINGKATAN KUALITAS DAN FASILITASI PENANGANAN KONFLIK SOSIAL	*Persentase peningkatan Koordinasi kewaspadaan nasional (%)*	*100*	462.241.000,00	Tidak	Tidak	Badan Kesatuan Bangsa, Politik dan Perlindungan Masyarakat

Tabel 5.7
Pagu Indikatif per Perangkat Daerah beserta Jumlah Program dan Kegiatan yang Dilaksanakan

No	Kode OPD	Nama OPD	Jumlah Program	Jumlah Kegiatan	Jumlah Pagu
1	1-1.2-22.0-0.02	Dinas Pendidikan dan Kebudayaan	5	16	35.780.370.760,00
2	1-2.0-0.0-0.01	Dinas Kesehatan	4	21	9.762.994.000,00
3	1-3.0-0.0-0.01	Dinas Pekerjaan Umum dan Penataan Ruang	11	20	56.179.199.000,00
4	1-4.0-0.0-0.01	Dinas Perumahan dan Kawasan Pemukiman	6	18	13.121.619.000,00
5	1-5.0-0.0-0.01	Satuan Polisi Pamong Praja	3	11	6.590.815.000,00
6	1-6.0-0.0-0.01	Dinas Sosial	5	13	1.619.474.000,00
7	2-7.0-0.0-0.01	Dinas Tenaga Kerja	3	10	2.240.874.000,00
8	2-8.2-14.2-13.06	Dinas Pemberdayaan Masyarakat, Perempuan, Perlindungan Anak, Pengendalian Penduduk dan Keluarga Berencana	11	25	5.324.311.200,00
9	2-9.3-27.0-0.02	Dinas Pertanian dan Pangan	11	27	3.599.477.000,00
10	2-11.0-0.0-0.01	Dinas Lingkungan Hidup	9	17	6.109.925.000,00
11	2-12.0-0.0-0.01	Dinas Kependudukan dan Pencatatan Sipil	3	9	508.345.000,00
12	2-15.0-0.0-0.01	Dinas Perhubungan	1	19	8.514.357.317,00
13	2-16.2-20.0-0.02	Dinas Komunikasi, Informatika dan Statistik	4	11	6.034.685.000,00
14	2-18.0-0.0-0.01	Dinas Penanaman Modal dan Pelayanan Terpadu Satu Pintu	5	13	1.332.331.000,00
15	2-19.3-26.0-0.02	Dinas Kepemudaan, Olah Raga, dan Pariwisata	6	16	13.585.011.000,00
16	2-23.2-24.0-0.02	Dinas Perpustakaan dan Kearsipan	3	14	1.498.125.000,00
17	3-31.3-30.0-0.02	Dinas Perindustrian dan Perdagangan	15	25	7.605.836.000,00
18	4-1.0-0.0-0.01	Sekretariat Daerah	12	20	7.716.212.000,00
19	4-2.0-0.0-0.01	Sekretariat DPRD	1	16	5.477.037.000,00

No	Kode OPD	Nama OPD	Jumlah Program	Jumlah Kegiatan	Jumlah Pagu
20	5-1.0-0.0-0.01	Badan Perencanaan Pembangunan Daerah	2	12	1.485.374.000,00
21	5-2.0-0.0-0.04	Badan Pengelola Keuangan dan Aset Daerah	3	12	13.646.223.000,00
22	5-3.0-0.0-0.01	Badan Kepegawaian, Pendidikan dan Pelatihan	2	11	4.125.992.000,00
23	5-4.0-0.0-0.01	Badan Penelitian dan Pengembangan	1	8	704.000.000,00
24	6-1.0-0.0-0.01	Inspektorat	2	10	768.081.000,00
25	7-1.0-0.0-0.01	Kecamatan Magelang Selatan	4	11	3.223.226.000,00
26	7-1.0-0.0-0.02	Kecamatan Magelang Tengah	3	9	2.332.796.000,00
27	7-1.0-0.0-0.03	Kecamatan Magelang Utara	3	10	3.480.400.000,00
28	8-1.0-0.0-0.01	Badan Kesatuan Bangsa, Politik dan Perlindungan Masyarakat	5	10	1.982.800.000,00
		JUMLAH	**144**	**414**	**244.349.890.277,00**

RANCANGAN AKHIR RENCANA KERJA PEMERINTAH DAERAH (RKPD)
PEMERINTAH KOTA MAGELANG
TAHUN 2022

NO	KODE	URUSAN/BIDANG URUSAN/PROGRAM/KEGIATAN/ SUB KEGIATAN	INDIKATOR PROGRAM/KEGIATAN/SUB KEGIATAN	Target Akhir Periode RPJMD	REALISASI CAPAIAN RKPD TAHUN 2020	PRAKIRAAN CAPAIAN TARGET RKPD TAHUN 2021	CAPAIAN KINERJA DAN KERANGKA PENDANAAN						KELOMPOK SASARAN	PRAKIRAAN MAJU RENCANA TAHUN 2023		PERANGKAT DAERAH PENANGGUNG JAWAB
							TARGET 2022	PAGU INDIKATIF (Rp)	LOKASI	SUMBER DANA	PRIORITAS			TARGET	PAGU INDIKATIF (Rp)	
											NASIONAL	DAERAH				
1	2	3	4	5	6	7	8	9	10	11	12	13	14	15	16	17
	1	**URUSAN PEMERINTAHAN WAJIB YANG BERKAITAN DENGAN PELAYANAN DASAR**						**558.462.966.600,00**							**-**	
	1.01	**URUSAN PEMERINTAHAN BIDANG PENDIDIKAN**						**177.591.729.600,00**							**-**	
1.	**1.01.1-1.2-22.0-0.02.01**	**PROGRAM PENUNJANG URUSAN PEMERINTAHAN DAERAH KABUPATEN/KOTA**	***Terwujudnya pelayanan kantor, pengelolaan keuangan, perencanaan dan capaian kinerja sesuai peraturan yang berlaku (dokumen)***				***1***	**132.030.616.600,00**			**Ya**	**Ya**			**226.000.000,00**	**Dinas Pendidikan dan Kebudayaan**
	1.01.1-1.2-22.0-0.02.01.2.01	Perencanaan, Penganggaran, dan Evaluasi Kinerja Perangkat Daerah						157.199.000,00		Dana Transfer Umum - Dana Alokasi Umum	Ya	Ya			81.000.000,00	Dinas Pendidikan dan Kebudayaan
			Terlaksananya perencanaan, penganggaran dan evaluasi kinerja Perangkat Daerah (Kegiatan)				*1*		*(Dinas Pendidikan dan Kebudayaan, KOTA MAGELANG)*	*Dana Transfer Umum - Dana Alokasi Umum*				*1*		
			Cakupan ketersediaan (CK) dokumen perencanaan, penganggaran, dan evaluasi kinerja PD (tahun)				*1*		*(Dinas Pendidikan dan Kebudayaan Kota Magelang, KOTA MAGELANG)*					*1*		
		Penyusunan Dokumen Perencanaan Perangkat Daerah						22.478.000,00		Dana Transfer Umum - Dana Alokasi Umum					-	Dinas Pendidikan dan Kebudayaan
			Tersusunya Renja Penetapan, Renja Perubahan dan Review Renstra OPD (Kegiatan)				*3,00*		*(Dinas Pendidikan dan Kebudayaan, KOTA MAGELANG)*					*3,00*		
			Tersusunnya Renja Penetapan, Renja Perubahan dan Review Renstra OPD (Kegiatan)				*3*	*22.478.000,00*	*(Dinas Pendidikan dan Kebudayaan, KOTA MAGELANG)*	*Dana Transfer Umum - Dana Alokasi Umum*						
		Koordinasi dan Penyusunan Dokumen RKA-SKPD						108.768.000,00		Dana Transfer Umum - Dana Alokasi Umum					-	Dinas Pendidikan dan Kebudayaan
			Terlaksananya koordinasi dan penyusunan Dokumen RKA-DPA SKPD (dokumen)				*8,00*		*(Dinas Pendidikan dan Kebudayaan, KOTA MAGELANG)*					*9,00*		
			Pembinaan Kelembagaan dan Manajemen Sekolah (Asistensi RKAS dan Manajemen Pengelolaan Anggaran Pendapatan dan Belanja Sekolah APBS) (dokumen)				*4*	*78.768.000,00*	*(Dinas Pendidikan dan Kebudayaan Kota Magelang, KOTA MAGELANG)*	*Dana Transfer Umum - Dana Alokasi Umum*						
			Penyusunan Program dan Kegiatan Perangkat Daerah dalam Dokumen Perencanaan Perangkat Daerah (RKA, DPA) (dokumen)				*2*	*30.000.000,00*	*(Dinas Pendidikan dan Kebudayaan Kota Magelang, KOTA MAGELANG)*	*Dana Transfer Umum - Dana Alokasi Umum*						

NO	KODE	URUSAN/BIDANG URUSAN/PROGRAM/KEGIATAN/ SUB KEGIATAN	INDIKATOR PROGRAM/KEGIATAN/SUB KEGIATAN	Target Akhir Periode RPJMD	REALISASI CAPAIAN RKPD TAHUN 2020	PRAKIRAAN CAPAIAN TARGET RKPD TAHUN 2021	CAPAIAN KINERJA DAN KERANGKA PENDANAAN						KELOMPOK SASARAN	PRAKIRAAN MAJU RENCANA TAHUN 2023		PERANGKAT DAERAH PENANGGUNG JAWAB
							TARGET 2022	PAGU INDIKATIF (Rp)	LOKASI	SUMBER DANA	PRIORITAS			TARGET	PAGU INDIKATIF (Rp)	
											NASIONAL	DAERAH				
1	2	3	4	5	6	7	8	9	10	11	12	13	14	15	16	17
		Koordinasi dan Penyusunan Dokumen Perubahan RKA-SKPD						8.386.000,00		Dana Transfer Umum - Dana Alokasi Umum					-	Dinas Pendidikan dan Kebudayaan
			Terlaksananya koordinasi dan penyusunan perubahan RKA-SKPD (kegiatan)				*1*		*(Dinas Pendidikan dan Kebudayaan, KOTA MAGELANG)*					*1*		
			Terlaksananya koordinasi dan penyusunan perubahan RKA-SKPD (Kegiatan)				*1*	*8.386.000,00*	*(Dinas Pendidikan dan Kebudayaan, KOTA MAGELANG)*	*Dana Transfer Umum - Dana Alokasi Umum*						
		Koordinasi dan Penyusunan DPA-SKPD						2.723.000,00		Dana Transfer Umum - Dana Alokasi Umum					-	Dinas Pendidikan dan Kebudayaan
			Terlaksananya koordinasi dan penyusunan DPA-SKPD (Kegiatan)				*1*		*(Dinas Pendidikan dan Kebudayaan, KOTA MAGELANG)*					*1*		
			Koordinasi dan penyusunan DPA-SKPD (kegiatan)				*1*	*2.723.000,00*	*(Dinas Pendidikan dan Kebudayaan, KOTA MAGELANG)*	*Dana Transfer Umum - Dana Alokasi Umum*						
		Koordinasi dan Penyusunan Perubahan DPA-SKPD						2.644.000,00		Dana Transfer Umum - Dana Alokasi Umum					-	Dinas Pendidikan dan Kebudayaan
			Terlaksananya koordinasi dan Penyusunan Perubahan RKA-DPA SKPD (dokumen)				*2,00*		*(Dinas Pendidikan dan Kebudayaan, KOTA MAGELANG)*					*2,00*		
			Koordinasi dan Penyusunan Perubahan DPA-SKPD (dokumen)				*2*	*2.644.000,00*	*(Dinas Pendidikan dan Kebudayaan, KOTA MAGELANG)*	*Dana Transfer Umum - Dana Alokasi Umum*						
		Koordinasi dan Penyusunan Laporan Capaian Kinerja dan Ikhtisar Realisasi Kinerja SKPD						12.200.000,00		Dana Transfer Umum - Dana Alokasi Umum					-	Dinas Pendidikan dan Kebudayaan
			Terlaksananya koordinasi dan Penyusunan LAporan Capiain Kinerja dan Ikhtisar Realisasi Kinerja SKPD (Kegiatan)				*1*		*(Dinas Pendidikan dan KEbudayaan, KOTA MAGELANG)*					*1*		
			Koordinasi dan Penyusunan Laporan Capaian Kinerja dan Ikhtisar Realisasi Kinerja SKPD (Kegiatan)				*1*	*12.200.000,00*	*(Dinas Pendidikan dan Kebudayaan, KOTA MAGELANG)*	*Dana Transfer Umum - Dana Alokasi Umum*						
	1.01.1-1.2-22.0-0.02.01.2.02	Administrasi Keuangan Perangkat Daerah						128.669.958.000,00		DAK Non Fisik - Tamsil Guru PNSD, DAK Non Fisik - TPG PNSD, Dana Transfer Umum - Dana Alokasi Umum	Tidak	Tidak			-	Dinas Pendidikan dan Kebudayaan
			Terwujudnya pelayanan kantor, pengelolaan keuangan, perencanaan dan capaian kinerja sesuai peraturan yang berlaku (tahun)				*1*		*(Dinas Pendidikan dan Kebudayaan Kota Magelang, KOTA MAGELANG)*	*DAK Non Fisik - Tamsil Guru PNSD, DAK Non Fisik - TPG PNSD, Dana Transfer Umum - Dana Alokasi Umum*				*10*		
		Penyediaan Gaji dan Tunjangan ASN						128.546.758.000,00		DAK Non Fisik - Tamsil Guru PNSD, DAK Non Fisik - TPG PNSD, Dana Transfer Umum - Dana Alokasi Umum					-	Dinas Pendidikan dan Kebudayaan

NO	KODE	URUSAN/BIDANG URUSAN/PROGRAM/KEGIATAN/ SUB KEGIATAN	INDIKATOR PROGRAM/KEGIATAN/SUB KEGIATAN	Target Akhir Periode RPJMD	REALISASI CAPAIAN RKPD TAHUN 2020	PRAKIRAAN CAPAIAN TARGET RKPD TAHUN 2021	CAPAIAN KINERJA DAN KERANGKA PENDANAAN						KELOMPOK SASARAN	PRAKIRAAN MAJU RENCANA TAHUN 2023		PERANGKAT DAERAH PENANGGUNG JAWAB
							TARGET 2022	PAGU INDIKATIF (Rp)	LOKASI	SUMBER DANA	PRIORITAS			TARGET	PAGU INDIKATIF (Rp)	
											NASIONAL	DAERAH				
1	2	3	4	5	6	7	8	9	10	11	12	13	14	15	16	17
			Terwujudnya pelayanan kantor, pengelolaan keuangan, perencanaan dan capaiankinerja sesuai peraturan yang berlaku (pegawai)				*958*		*(Dinas Pendidikan dan Kebudayaan, KOTA MAGELANG)*					*1,00*		
			Penyediaan Gaji dan Tunjangan ASN (pegawai)				*958*	*128.546.758.000,00*	*(Dinas Pendidikan dan Kebudayaan, KOTA MAGELANG)*	*Dana Transfer Umum - Dana Alokasi Umum, DAK Non Fisik - TPG PNSD, DAK Non Fisik - Tamsil Guru PNSD*						
		Pelaksanaan Penatausahaan dan Pengujian/Verifikasi Keuangan SKPD						43.200.000,00		Dana Transfer Umum - Dana Alokasi Umum					-	Dinas Pendidikan dan Kebudayaan
			Jumlah laporan keuangan (dan SPJ) yang disusun (laporan)				*12,00*		*(Dinas Pendidikan dan Kebudayaan Kota Magelang, KOTA MAGELANG)*					*12,00*		
			Pelaksanaan Penatausahaan danPengujian/Verifikasi KeuanganSKPD (laporan)				*12*	*43.200.000,00*	*(Dinas Pendidikan dan Kebudayaan Kota Magelang, KOTA MAGELANG)*	*Dana Transfer Umum - Dana Alokasi Umum*						
		Koordinasi dan Penyusunan Laporan Keuangan Akhir Tahun SKPD						30.000.000,00		Dana Transfer Umum - Dana Alokasi Umum					-	Dinas Pendidikan dan Kebudayaan
			â€¢Jumlah kegiatan koordinasi yang dilaksanakan untuk penyusunan Laporan Keuangan Akhir Tahun SKPD â€¢Jumlah Laporan Keuangan Akhir Tahun SKPD (laporan)				*9*		*(Dinas Pendidikan dan Kebudayaan Kota Magelang, KOTA MAGELANG)*					*9*		
			Koordinasi dan Penyusunan Laporan Keuangan Akhir Tahun SKPD (laporan)				*7*	*30.000.000,00*	*(Dinas Pendidikan dan Kebudayaan, KOTA MAGELANG)*	*Dana Transfer Umum - Dana Alokasi Umum*						
			Pengelolaan dan Penyiapan Bahan Tanggapan Pemeriksaan (laporan)				*2*		*(Dinas Pendidikan dan Kebudayaan, KOTA MAGELANG)*	*Dana Transfer Umum - Dana Alokasi Umum*						
		Pengelolaan dan Penyiapan Bahan Tanggapan Pemeriksaan						15.000.000,00		Dana Transfer Umum - Dana Alokasi Umum					-	Dinas Pendidikan dan Kebudayaan
			Terlaksananya pengelolaan dan penyiapan bahan tanggapan Pemeriksaaan (Kegiatan)				*1*		*(Dinas Pendidikan dan Kebudayaan, KOTA MAGELANG)*					*1*		
			Pengelolaan dan penyiapan bahan tanggapan pemeriksaaan (Kegiatan)				*1*	*15.000.000,00*	*(Dinas Pendidikan dan Kebudayaan, KOTA MAGELANG)*	*Dana Transfer Umum - Dana Alokasi Umum*						
		Koordinasi dan Penyusunan Laporan Keuangan Bulanan/Triwulanan/Semesteran SKPD						30.000.000,00		Dana Transfer Umum - Dana Alokasi Umum					-	Dinas Pendidikan dan Kebudayaan
			Jumlah kegiatan koordinasi yang dilaksanakan untuk Penyusunan Laporan Keuangan Bulanan/ Triwulanan / Semesteran SKPD,Jumlah Laporan Keuangan Bulanan/ Triwulanan / Semesteran SKPD yang disusun (laporan)				*6,00*		*(Dinas Pendidikan dan Kebudayaan, KOTA MAGELANG)*					*6,00*		

NO	KODE	URUSAN/BIDANG URUSAN/PROGRAM/KEGIATAN/ SUB KEGIATAN	INDIKATOR PROGRAM/KEGIATAN/SUB KEGIATAN	Target Akhir Periode RPJMD	REALISASI CAPAIAN RKPD TAHUN 2020	PRAKIRAAN CAPAIAN TARGET RKPD TAHUN 2021	CAPAIAN KINERJA DAN KERANGKA PENDANAAN						KELOMPOK SASARAN	PRAKIRAAN MAJU RENCANA TAHUN 2023		PERANGKAT DAERAH PENANGGUNG JAWAB
							TARGET 2022	PAGU INDIKATIF (Rp)	LOKASI	SUMBER DANA	PRIORITAS			TARGET	PAGU INDIKATIF (Rp)	
											NASIONAL	DAERAH				
1	2	3	4	5	6	7	8	9	10	11	12	13	14	15	16	17
			Koordinasi dan Penyusunan Laporan Keuangan Bulanan/Triwulanan/Semesteran SKPD dan Manajemen dan Administrasi Keuangan Sekolah (laporan)				*6*	*30.000.000,00*	*(Dinas pendidikan dan Kebudayaan kota Magelang, KOTA MAGELANG)*	*Dana Transfer Umum - Dana Alokasi Umum*						
		Penyusunan Pelaporan dan Analisis Prognosis Realisasi Anggaran						5.000.000,00		Dana Transfer Umum - Dana Alokasi Umum					-	Dinas Pendidikan dan Kebudayaan
			Jumlah Laporan dan Analisis Prognosis Realisasi Anggaran yang disusun (laporan)				*1,00*		*(Dinas Pendidikan dan Kebudayaan, KOTA MAGELANG)*					*1,00*		
			Penyusunan Pelaporan dan Analisis Prognosis Realisasi Anggaran (laporan)				*1*	*5.000.000,00*	*(Dinas Pendidikan dan Kebudayaan Kota Magelang, KOTA MAGELANG)*	*Dana Transfer Umum - Dana Alokasi Umum*						
	1.01.1-1.2-22.0-0.02.01.2.03	Administrasi Barang Milik Daerah pada Perangkat Daerah						26.289.000,00		Dana Transfer Umum - Dana Alokasi Umum	Ya	Ya			-	Dinas Pendidikan dan Kebudayaan
			Terlaksananya administrasi barang milik daerah pada perangkat daerah (Kegiatan)				*1*		*(Dinas Pendidikan dan Kebudayaan, KOTA MAGELANG)*	*Dana Transfer Umum - Dana Alokasi Umum*				*1*		
		Penatausahaan Barang Milik Daerah pada SKPD						26.289.000,00		Dana Transfer Umum - Dana Alokasi Umum					-	Dinas Pendidikan dan Kebudayaan
			terwujudnya tertib administrasu pada pengelolaan dan penatausahaan barang milik daerah (kegiatan)				*1*		*(Dinas Pendidikan dan Kebudayaan Kota Magelang, KOTA MAGELANG)*					*1*		
			Penatausahaan Barang Milik Daerah pada SKPD (kegiatan)				*1*	*26.289.000,00*	*(Dinas Pendidikan dan Kebudayaan Kota Magelang, KOTA MAGELANG)*	*Dana Transfer Umum - Dana Alokasi Umum*						
	1.01.1-1.2-22.0-0.02.01.2.05	Administrasi Kepegawaian Perangkat Daerah						53.776.000,00		Dana Transfer Umum - Dana Alokasi Umum	Tidak	Tidak			-	Dinas Pendidikan dan Kebudayaan
			Terlaksananya administrasi kepegawaian perangkat daerah (laporan)				*1*		*(Dinas Pendidikan dan Kebudayaan, KOTA MAGELANG)*	*Dana Transfer Umum - Dana Alokasi Umum*				*1*		
		Pendataan dan Pengolahan Administrasi Kepegawaian						53.776.000,00		Dana Transfer Umum - Dana Alokasi Umum					-	Dinas Pendidikan dan Kebudayaan
			Terlaksananya Pendataan dan Pengelolaan Administrasi Kepegawaian (kegiatan)				*1*		*(Dinas Pendidikan dan Kebudayaan Kota Magelang, KOTA MAGELANG)*					*1*		
			Pendataan dan Pengelolaan Administrasi Kepegawaian (kegiatan)				*1*	*53.776.000,00*	*(Dinas Pendidikan dan Kebudayaan Kota Magelang, KOTA MAGELANG)*	*Dana Transfer Umum - Dana Alokasi Umum*						
	1.01.1-1.2-22.0-0.02.01.2.06	Administrasi Umum Perangkat Daerah						385.336.000,00		Dana Transfer Umum - Dana Alokasi Umum	Tidak	Tidak			-	Dinas Pendidikan dan Kebudayaan
			Terwujudnya pelayanan kantor, pengelolaan keuangan, perencanaan dan capaian kinerja sesuai peraturan yang berlaku (laporan)				*1*		*(Dinas Pendidikan dan Kebudayaan Kota Magelang, KOTA MAGELANG)*	*Dana Transfer Umum - Dana Alokasi Umum*				*1*		

NO	KODE	URUSAN/BIDANG URUSAN/PROGRAM/KEGIATAN/ SUB KEGIATAN	INDIKATOR PROGRAM/KEGIATAN/SUB KEGIATAN	Target Akhir Periode RPJMD	REALISASI CAPAIAN RKPD TAHUN 2020	PRAKIRAAN CAPAIAN TARGET RKPD TAHUN 2021	CAPAIAN KINERJA DAN KERANGKA PENDANAAN						KELOMPOK SASARAN	PRAKIRAAN MAJU RENCANA TAHUN 2023		PERANGKAT DAERAH PENANGGUNG JAWAB
							TARGET 2022	PAGU INDIKATIF (Rp)	LOKASI	SUMBER DANA	PRIORITAS			TARGET	PAGU INDIKATIF (Rp)	
											NASIONAL	DAERAH				
1	2	3	4	5	6	7	8	9	10	11	12	13	14	15	16	17
		Penyediaan Komponen Instalasi Listrik/Penerangan Bangunan Kantor						13.750.000,00		Dana Transfer Umum - Dana Alokasi Umum					-	Dinas Pendidikan dan Kebudayaan
			Jumlah ruangan yang disediakan komponen instalasi listrik/ penerangannya (ruangan)				*50*		*(Dinas Pendidikan dan Kebudayaan Kota Magelang, KOTA MAGELANG)*					*50*		
			Penyediaan Komponen Instalasi Listrik/Penerangan Bangunan Kantor (bulan)				*12*	*13.750.000,00*	*(Dinas Pendidikan dan Kebudayaan Kota Magelang, KOTA MAGELANG)*	*Dana Transfer Umum - Dana Alokasi Umum*						
		Penyediaan Peralatan Rumah Tangga						9.300.000,00		Dana Transfer Umum - Dana Alokasi Umum					-	Dinas Pendidikan dan Kebudayaan
			Tersedianya Peralatan Rumah Tangga (jenis)				*6*		*(Dinas Pendidikan dan Kebudayaan Kota Magelang, KOTA MAGELANG)*					*10*		
			Penyediaan Peralatan Rumah Tangga (bulan)				*12*	*9.300.000,00*	*(Dinas Pendidikan dan Kebudayaan Kota Magelang, KOTA MAGELANG)*	*Dana Transfer Umum - Dana Alokasi Umum*						
		Penyediaan Bahan Logistik Kantor						30.927.000,00		Dana Transfer Umum - Dana Alokasi Umum					-	Dinas Pendidikan dan Kebudayaan
			â€¢Jumlah ASN yang disediakan makan minum harianâ€¢Jenis dan jumlah bahan logistik kantor yang dibeli (orang)				*40*		*(Dinas Pendidikan dan Kebudayaan Kota Magelang, KOTA MAGELANG)*					*40*		
			Penyediaan Bahan LogistikKantor (Kegiatan)				*1*	*30.927.000,00*	*(Dinas Pendidikan dan Kebudayaan, KOTA MAGELANG)*	*Dana Transfer Umum - Dana Alokasi Umum*						
		Penyediaan Barang Cetakan dan Penggandaan						66.000.000,00		Dana Transfer Umum - Dana Alokasi Umum					-	Dinas Pendidikan dan Kebudayaan
			â€¢Jumlah dan jenis barang yang dicetakâ€¢Jumlah dokumen yang digandakan (Kegiatan)				*1,00*		*(Dinas Pendidikan dan Kebudayaan Kota Magelang, KOTA MAGELANG)*					*1,00*		
			Penyediaan Barang Cetakan danPenggandaan (Kegiatan)				*1*	*66.000.000,00*	*(Dinas Pendidikan dan Kebudayaan, KOTA MAGELANG)*	*Dana Transfer Umum - Dana Alokasi Umum*						
		Penyediaan Bahan Bacaan dan Peraturan Perundang-undangan						11.400.000,00		Dana Transfer Umum - Dana Alokasi Umum					-	Dinas Pendidikan dan Kebudayaan
			â€¢Jumlah dan jenis barang yang dicetakâ€¢Jumlah dokumen yang digandakan (Kegiatan)				*1,00*		*(Dinas Pendidikan dan Kebudayaan Kota Magelang, KOTA MAGELANG)*					*1,00*		
			Penyediaan Bahan Bacaan danPeraturan Perundang-undangan (Kegiatan)				*1*	*11.400.000,00*	*(Dinas Pendidikan dan Kebudayaan, KOTA MAGELANG)*	*Dana Transfer Umum - Dana Alokasi Umum*						
		Penyelenggaraan Rapat Koordinasi dan Konsultasi SKPD						253.959.000,00		Dana Transfer Umum - Dana Alokasi Umum					-	Dinas Pendidikan dan Kebudayaan

NO	KODE	URUSAN/BIDANG URUSAN/PROGRAM/KEGIATAN/ SUB KEGIATAN	INDIKATOR PROGRAM/KEGIATAN/SUB KEGIATAN	Target Akhir Periode RPJMD	REALISASI CAPAIAN RKPD TAHUN 2020	PRAKIRAAN CAPAIAN TARGET RKPD TAHUN 2021	CAPAIAN KINERJA DAN KERANGKA PENDANAAN						KELOMPOK SASARAN	PRAKIRAAN MAJU RENCANA TAHUN 2023		PERANGKAT DAERAH PENANGGUNG JAWAB
							TARGET 2022	PAGU INDIKATIF (Rp)	LOKASI	SUMBER DANA	PRIORITAS			TARGET	PAGU INDIKATIF (Rp)	
											NASIONAL	DAERAH				
1	2	3	4	5	6	7	8	9	10	11	12	13	14	15	16	17
			â€¢Jumlah rapat koordinasi yang dilaksanakanâ€¢Jumlah konsultasi SKPD yang dilaksanakan (tahun)				*1,00*		*(Dinas Pendidikan dan Kebudayaan Kota Magelang, KOTA MAGELANG)*					*1,00*		
			Penyelenggaraan RapatKoordinasi dan Konsultasi SKPD (tahun)				*1*	*253.959.000,00*	*(Dinas Pendidikan dan Kebudayaan, KOTA MAGELANG)*	*Dana Transfer Umum - Dana Alokasi Umum*						
	1.01.1-1.2-22.0-0.02.01.2.07	Pengadaan Barang Milik Daerah Penunjang Urusan Pemerintah Daerah						175.696.000,00		Dana Transfer Umum - Dana Alokasi Umum	Tidak	Tidak			-	Dinas Pendidikan dan Kebudayaan
			Tersedianya barang milik daerah penunjang urusan pemerintah daerah (laporan)				*1*		*(Dinas Pendidikan dan Kebudayaan, KOTA MAGELANG)*	*Dana Transfer Umum - Dana Alokasi Umum*				*1*		
		Pengadaan Peralatan dan Mesin Lainnya						175.696.000,00		Dana Transfer Umum - Dana Alokasi Umum					-	Dinas Pendidikan dan Kebudayaan
			Terlaksananya pengadaan peralatan dan mesin lainnya (kegiatan)				*1*		*(Dinas Pendidikan dan Kebudayaan, KOTA MAGELANG)*					*100,00*		
			Pengadaan Peralatan dan Mesin Lainnya (kegiatan)				*1*	*175.696.000,00*	*(Dinas Pendidikan dan Kebudayaan Kota Magelang, KOTA MAGELANG)*	*Dana Transfer Umum - Dana Alokasi Umum*						
	1.01.1-1.2-22.0-0.02.01.2.08	Penyediaan Jasa Penunjang Urusan Pemerintahan Daerah						1.383.737.600,00		Dana Transfer Umum - Dana Alokasi Umum	Tidak	Tidak			-	Dinas Pendidikan dan Kebudayaan
			Tersedianya jasa penunjang urusan pemerintah daerah (laporan)				*1*		*(Dinas Pendidikan dan Kebudayaan, KOTA MAGELANG)*	*Dana Transfer Umum - Dana Alokasi Umum*				*1*		
		Penyediaan Jasa Komunikasi, Sumber Daya Air dan Listrik						180.000.000,00		Dana Transfer Umum - Dana Alokasi Umum					-	Dinas Pendidikan dan Kebudayaan
			Jumlah jasa sumber daya yang dibayar tiap bulan (jenis)				*3*		*(Dinas Pendidikan Kota Magelang, KOTA MAGELANG)*					*3*		
			Penyediaan Jasa Komunikasi, Sumber Daya Air dan Listrik (bulan)				*12*	*180.000.000,00*	*(Dinas Pendidikan dan Kebudayaan Kota Magelang, KOTA MAGELANG)*	*Dana Transfer Umum - Dana Alokasi Umum*						
		Penyediaan Jasa Pelayanan Umum Kantor						1.203.737.600,00		Dana Transfer Umum - Dana Alokasi Umum					-	Dinas Pendidikan dan Kebudayaan
			Jumlah SM Non ASN yang dibayarkan gaji dan tunjangannya (dalam 1 tahun) (orang)				*53*		*(Dinas Pendidikan dan Kebudayaan Kota Magelang, KOTA MAGELANG)*					*53*		
			Penyediaan Jasa Pelayanan Umum Kantor (orang/bulan)				*53*	*1.203.737.600,00*	*(Dinas Pendidikan dan Kebudayaan Kota Magelang, KOTA MAGELANG)*	*Dana Transfer Umum - Dana Alokasi Umum*						
	1.01.1-1.2-22.0-0.02.01.2.09	Pemeliharaan Barang Milik Daerah Penunjang Urusan Pemerintahan Daerah						1.178.625.000,00		Dana Transfer Umum - Dana Alokasi Umum	Tidak	Tidak			145.000.000,00	Dinas Pendidikan dan Kebudayaan
			Terwujudnya pelayanan kantor, pengelolaan keuangan, perencanaan dan capaian kinerja sesuai peraturan yang berlaku (laporan)				*1*		*(Dinas Pendidikan dan Kebudayaan Kota Magelang, KOTA MAGELANG)*	*Dana Transfer Umum - Dana Alokasi Umum*				*1*		

NO	KODE	URUSAN/BIDANG URUSAN/PROGRAM/KEGIATAN/ SUB KEGIATAN	INDIKATOR PROGRAM/KEGIATAN/SUB KEGIATAN	Target Akhir Periode RPJMD	REALISASI CAPAIAN RKPD TAHUN 2020	PRAKIRAAN CAPAIAN TARGET RKPD TAHUN 2021	CAPAIAN KINERJA DAN KERANGKA PENDANAAN						KELOMPOK SASARAN	PRAKIRAAN MAJU RENCANA TAHUN 2023		PERANGKAT DAERAH PENANGGUNG JAWAB
							TARGET 2022	PAGU INDIKATIF (Rp)	LOKASI	SUMBER DANA	PRIORITAS			TARGET	PAGU INDIKATIF (Rp)	
											NASIONAL	DAERAH				
1	2	3	4	5	6	7	8	9	10	11	12	13	14	15	16	17
		Penyediaan Jasa Pemeliharaan, Biaya Pemeliharaan dan Pajak Kendaraan Perorangan Dinas atau Kendaraan Dinas Jabatan						305.800.000,00		Dana Transfer Umum - Dana Alokasi Umum					-	Dinas Pendidikan dan Kebudayaan
			Jumlah Kendaraan Perorangan Dinas atau Kendaraan Dinas Jabatan yang dibeli (Unit)				*44*		*(Dinas Pendidikan dan Kebudayaan, KOTA MAGELANG)*					*44*		
			Penyediaan Jasa Pemeliharaan, Biaya Pemeliharaan dan Pajak Kendaraan Perorangan Dinas atau Kendaraan Dinas Jabatan (Unit)				*29*	*305.800.000,00*	*(DINAS PENDIDIKAN DAN KEBUDAYAAN, KOTA MAGELANG)*	*Dana Transfer Umum - Dana Alokasi Umum*						
		Penyediaan Jasa Pemeliharaan, Biaya Pemeliharaan, Pajak, dan Perizinan Kendaraan Dinas Operasional atau Lapangan						278.705.000,00		Dana Transfer Umum - Dana Alokasi Umum					-	Dinas Pendidikan dan Kebudayaan
			Tersedianya jasa pemeliharaan, pajak dan perizinan kendaraan operasional atau lapangan (unit)				*15*		*(Dinas Pendidikan dan Kebudayaan, KOTA MAGELANG)*					*16*		
			Tersedianya jasa pemeliharaan, pajak dan perizinan kendaraan operasional atau lapangan (unit)				*15*	*278.705.000,00*	*(Dinas Pendidikan dan Kebudayaan, KOTA MAGELANG)*	*Dana Transfer Umum - Dana Alokasi Umum*						
		Pemeliharaan Peralatan dan Mesin Lainnya						74.120.000,00		Dana Transfer Umum - Dana Alokasi Umum					-	Dinas Pendidikan dan Kebudayaan
			Terwujudnya pelayanankantor, pengelolaankeuangan, perencanaandan capaian kinerja sesuaiperaturan yang berlaku (tahun)				*1*		*(Dinas Pendidikan dan Kebudayaan, KOTA MAGELANG)*					*1*		
			Pemeliharaan Peralatan danMesin Lainnya (tahun)				*1*	*74.120.000,00*	*(Dinas Pendidikan dan Kebudayaan, KOTA MAGELANG)*	*Dana Transfer Umum - Dana Alokasi Umum*						
		Pemeliharaan Aset Tak Berwujud						370.000.000,00		Dana Transfer Umum - Dana Alokasi Umum					-	Dinas Pendidikan dan Kebudayaan
			Sewa Bandwidth dan Software (Unit)				*3.00*		*(Dinas Pendidikan dan Kebudayaan, KOTA MAGELANG)*					*100000000.00*		
			Maintenance RKAS ,.1.) Pemeliharaan Software - Maintenance Client (Penerimaan Siswa Baru) 2.) Pemeliharaan Software - Maintenance Database (Penerimaan Siswa Baru) 3.) Pemeliharaan Software - Maintenance Server (Penerimaan Siswa Baru) 4.) Pemeliharaan Software - SMS Gateway PPDB 1 paket 5.) Statistik DAPODIK (kegiatan)				*5*	*280.000.000,00*	*(Dinas Pendidikan dan Kebudayaan Kota Magelang, KOTA MAGELANG)*	*Dana Transfer Umum - Dana Alokasi Umum*						
			Pemeliharaan Aset Tak Berwujud(1. Software AKM SD2. Software AKM SMP3. Bandwidth SD dan SMP - E-Learning) (Unit)				*3*	*90.000.000,00*	*(Dinas Pendidikan dan Kebudayaan, KOTA MAGELANG)*	*Dana Transfer Umum - Dana Alokasi Umum*						

NO	KODE	URUSAN/BIDANG URUSAN/PROGRAM/KEGIATAN/ SUB KEGIATAN	INDIKATOR PROGRAM/KEGIATAN/SUB KEGIATAN	Target Akhir Periode RPJMD	REALISASI CAPAIAN RKPD TAHUN 2020	PRAKIRAAN CAPAIAN TARGET RKPD TAHUN 2021	CAPAIAN KINERJA DAN KERANGKA PENDANAAN						KELOMPOK SASARAN	PRAKIRAAN MAJU RENCANA TAHUN 2023		PERANGKAT DAERAH PENANGGUNG JAWAB
							TARGET 2022	PAGU INDIKATIF (Rp)	LOKASI	SUMBER DANA	PRIORITAS			TARGET	PAGU INDIKATIF (Rp)	
											NASIONAL	DAERAH				
1	2	3	4	5	6	7	8	9	10	11	12	13	14	15	16	17
		Pemeliharaan/Rehabilitasi Gedung Kantor dan Bangunan Lainnya						150.000.000,00		Dana Transfer Umum - Dana Alokasi Umum					-	Dinas Pendidikan dan Kebudayaan
			Bangunan Gedung/Kantor menjadi nyaman (paket)				*1*		*(Dinas Pendidikan dan Kebudayaan Kota Magelang, KOTA MAGELANG)*					*1*		
			Pemeliharaan / Rehabilitasi Gedung Kantor dan Bangunan Lainnya (paket)				*1*	*150.000.000,00*	*(Dinas Pendidikan dan Kebudayaan Kota Magelang, KOTA MAGELANG)*	*Dana Transfer Umum - Dana Alokasi Umum*						
		Pemeliharaan/Rehabilitasi Sarana dan Prasarana Pendukung Gedung Kantor atau Bangunan Lainnya						-							-	Dinas Pendidikan dan Kebudayaan
			Terlaksannya pemeliharaan sarana prasarana pendukung gedung kantor (Tahun)				*1,00*		*(Dinas Pendidikan, KOTA MAGELANG)*					*1,00*		
2.	**1.01.1-1.2-22.0-0.02.02**	**PROGRAM PENGELOLAAN PENDIDIKAN**						**45.547.113.000,00**			**Ya**	**Ya**			**-**	**Dinas Pendidikan dan Kebudayaan**
			Rata-rata lama sekolah (tahun)				***10.5***									
			Harapan lama sekolah (tahun)				***14.75***									
			Angka melek huruf (persen)				***98***									
			Proporsi murid kelas 1 yang berhasil menamatkan sekolah dasar (persen)				***100***									
	1.01.1-1.2-22.0-0.02.02.2.01	Pengelolaan Pendidikan Sekolah Dasar						20.430.511.000,00		DAK Non Fisik - BOS Reguler, Dana Insentif Daerah, Dana Transfer Umum - Dana Alokasi Umum	Tidak	Tidak			-	Dinas Pendidikan dan Kebudayaan
			Terwujudnya Pengelolaan Pendidikan Sekolah Dasar (persen)				*100*		*(Dinas Pendidikan dan Kebudayaan, KOTA MAGELANG)*	*DAK Non Fisik - BOS Reguler, Dana Insentif Daerah, Dana Transfer Umum - Dana Alokasi Umum*				*100*		
		Penambahan Ruang Kelas Baru						-		Dana Transfer Umum - Dana Alokasi Umum					-	Dinas Pendidikan dan Kebudayaan
			Terlaksananya Pembangunan Ruang Kelas (lantai 2) (m2)				*81,00*		*(SD Rejowinangun Utara 1, KOTA MAGELANG)*					*0*		
			Pembangunan Ruang Kelas (M2)				*81*		*(SD Rejowinangun Utara 1, KOTA MAGELANG)*	*Dana Transfer Umum - Dana Alokasi Umum*						
		Pembangunan Sarana, Prasarana dan Utilitas Sekolah						91.500.000,00		Dana Insentif Daerah					-	Dinas Pendidikan dan Kebudayaan
			Terlaksananya Pembangunan Toilet (sekolah)				*2,00*		*(Pembangunan Toilet 1. SD Wates 2, 2. SD Magersari 1, KOTA MAGELANG)*					*0*		
			Pembangunan Toilet (1. SD Wates 2, 2. SD Magersari 1) (Sekolah)				*2*	*60.000.000,00*	*(1. SD Wates 2, 2. SD Magersari 1, KOTA MAGELANG)*	*Dana Insentif Daerah*						

NO	KODE	URUSAN/BIDANG URUSAN/PROGRAM/KEGIATAN/ SUB KEGIATAN	INDIKATOR PROGRAM/KEGIATAN/SUB KEGIATAN	Target Akhir Periode RPJMD	REALISASI CAPAIAN RKPD TAHUN 2020	PRAKIRAAN CAPAIAN TARGET RKPD TAHUN 2021	CAPAIAN KINERJA DAN KERANGKA PENDANAAN						KELOMPOK SASARAN	PRAKIRAAN MAJU RENCANA TAHUN 2023		PERANGKAT DAERAH PENANGGUNG JAWAB
							TARGET 2022	PAGU INDIKATIF (Rp)	LOKASI	SUMBER DANA	PRIORITAS			TARGET	PAGU INDIKATIF (Rp)	
											NASIONAL	DAERAH				
1	2	3	4	5	6	7	8	9	10	11	12	13	14	15	16	17
			Terlaksananya Pembangunan Tangga (M2)				*18,00*		*(SD Kedungsari 5, KOTA MAGELANG)*	*Dana Insentif Daerah*				*0*		
			Pembangunan Tangga SD Kedungsari 5 (M2)				*18*	*31.500.000,00*	*(SD Kedungsari 5, KOTA MAGELANG)*	*Dana Insentif Daerah*						
		Rehabilitasi Sedang/Berat Ruang Kelas						174.000.000,00		Dana Insentif Daerah					-	Dinas Pendidikan dan Kebudayaan
			Terlaksananya Rehabilitasi Ruang Kelas (ruang kelas)				*3,00*		*(SD Potrobangsan 1, SD Gelangan 5, SD Kramat 2, KOTA MAGELANG)*					*5,00*		
			Rehab Ruang Kelas SD (1. SD Potrobangsan 1, 2. SD Gelangan 5 3. SD Kramat 2) (ruang kelas)				*3*	*174.000.000,00*	*(1. SD Gelangan 5 2. SD Kramat 2, KOTA MAGELANG)*	*Dana Insentif Daerah*						
		Rehabilitasi Sedang/Berat Ruang Unit Kesehatan Sekolah						-		Dana Transfer Umum - Dana Alokasi Umum					-	Dinas Pendidikan dan Kebudayaan
			Terlaksananya Rehabilitasi Ruang Unit Kesehatan Sekolah (sekolah)				*2*		*(1. SD Tidar 1, 2. SD cacaban 1, KOTA MAGELANG)*					*101252800*		
			Rehabilitasi Ruang Unit Kesehatan Sekolah (sekolah)				*2*		*(1. SD Tidar 1, 2. SD Cacaban 1, KOTA MAGELANG)*	*Dana Transfer Umum - Dana Alokasi Umum*						
		Rehabilitasi Sedang/Berat Perpustakaan Sekolah						-		Dana Transfer Umum - Dana Alokasi Umum					-	Dinas Pendidikan dan Kebudayaan
			Terlaksananya Rehabilitasi Perpustakaan Sekolah (sekolah)				*3*		*(SD Magersari 1, SD Cacaban 6, SD Gelangan 3, KOTA MAGELANG)*					*210000000*		
			Rehab Perpustakaan SD (1. SD Magersari 1, 2. SD Cacaban 6, 3. SD Gelangan 3) (sekolah)				*3*		*(Dinas Pendidikan dan Kebudayaan, KOTA MAGELANG)*	*Dana Transfer Umum - Dana Alokasi Umum*						
		Rehabilitasi Sedang/Berat Sarana, Prasarana dan Utilitas Sekolah						-		Dana Transfer Umum - Dana Alokasi Umum					-	Dinas Pendidikan dan Kebudayaan
			Terlaksananya Rehabilitasi Toilet/Jamban/WC (unit)				*9.00*		*(SD Magersari 2, KOTA MAGELANG)*					*14850000.00*		
			Rehab Jamban/ Toilet/ Kamar Mandi SD N Magersari 2 (unit)				*9*		*(Kota Magelang, Kemirirejo, Kec. Magelang Tengah)*	*Dana Transfer Umum - Dana Alokasi Umum*						
			Terlaksananya Rehabilitasi Laboratorium Komputer (unit)				*1.00*		*(SD Magersari 2, KOTA MAGELANG)*	*Dana Transfer Umum - Dana Alokasi Umum*				*82500000.00*		
			Rehabilitasi Laboratorium Komputer (unit)				*1*		*(SD Magersari 2, KOTA MAGELANG)*	*Dana Transfer Umum - Dana Alokasi Umum*						
		Rehabilitasi Sedang/Berat Rumah Dinas Kepala Sekolah/Guru/Penjaga Sekolah						200.000.000,00		Dana Insentif Daerah					-	Dinas Pendidikan dan Kebudayaan
			Terlaksananya Rehabilitasi Rumah Dinas Kepala Sekolah (sekolah)				*2*		*(1. SD Gelangan 5, 2. SD Gelangan 7, KOTA MAGELANG)*					*220000000*		

NO	KODE	URUSAN/BIDANG URUSAN/PROGRAM/KEGIATAN/ SUB KEGIATAN	INDIKATOR PROGRAM/KEGIATAN/SUB KEGIATAN	Target Akhir Periode RPJMD	REALISASI CAPAIAN RKPD TAHUN 2020	PRAKIRAAN CAPAIAN TARGET RKPD TAHUN 2021	CAPAIAN KINERJA DAN KERANGKA PENDANAAN						KELOMPOK SASARAN	PRAKIRAAN MAJU RENCANA TAHUN 2023		PERANGKAT DAERAH PENANGGUNG JAWAB
							TARGET 2022	PAGU INDIKATIF (Rp)	LOKASI	SUMBER DANA	PRIORITAS			TARGET	PAGU INDIKATIF (Rp)	
											NASIONAL	DAERAH				
1	2	3	4	5	6	7	8	9	10	11	12	13	14	15	16	17
			Rehabilitasi Rumah Dinas Kepala Sekolah (sekolah)				*2*	*200.000.000,00*	*(1. SD Gelangan 5, 2. SD Gelangan 7, KOTA MAGELANG)*	*Dana Insentif Daerah*						
		Pengadaan Perlengkapan Siswa						417.650.000,00		Dana Insentif Daerah					-	Dinas Pendidikan dan Kebudayaan
			Tersedianya seragam dan sepatu untuk siswa kelas I SD (Siswa)				*1500.00*		*(Dinas Pendidikan dan Kebudayaan, KOTA MAGELANG)*					*700000000.00*		
			Pengadaan Perlengkapan Siswa (Pengadaan Seragam Siswa) (Siswa)				*1.500*	*417.650.000,00*	*(Dinas Pendidikan dan Kebudayaan, KOTA MAGELANG)*	*Dana Insentif Daerah*						
		Penyediaan Biaya Personil Peserta Didik Sekolah Dasar						4.805.922.000,00		Dana Transfer Umum - Dana Alokasi Umum					-	Dinas Pendidikan dan Kebudayaan
			Tersedianya Jasa GTT/PTT dan Tenaga Administrasi bagi Sekolah Dasar (SD) (Sekolah)				*61*		*(Dinas Pendidikan dan Kebudayaan, KOTA MAGELANG)*					*5000000000*		
			Terlaksananya Penyediaan Biaya Personil Peserta Didik Sekolah Dasar (Sekolah)				*77*	*4.805.922.000,00*	*(Dinas Pendidikan dan Kebudayaan, KOTA MAGELANG)*	*Dana Transfer Umum - Dana Alokasi Umum*						
		Penyelengaraan Proses Belajar dan Ujian bagi Peserta Didik						450.892.000,00		Dana Insentif Daerah					-	Dinas Pendidikan dan Kebudayaan
			Ujian Sekolah (Kegiatan)				*4.00*		*(Dinas Pendidikan dan Kebudayaan, KOTA MAGELANG)*					*500000000.00*		
			Penyelengaraan Proses Belajar dan Ujian bagi Peserta Didik (1. Pemetaan Mutu Pendidikan Kelas VI 2. Tes Pengendali Mutu SD 3. Tryout SD 4. Pendataan Peserta AKM) (Kegiatan)				*4*	*450.892.000,00*	*(Dinas Pendidikan dan Kebudayaan, KOTA MAGELANG)*	*Dana Insentif Daerah*						
		Penyiapan dan Tindak Lanjut Evaluasi Satuan Pendidikan Dasar						512.273.000,00		Dana Transfer Umum - Dana Alokasi Umum					-	Dinas Pendidikan dan Kebudayaan
			Terlaksananya Tindak Lanjut dan Evaluasi Satuan Pendidikan Dasar (Kegiatan)				*8*		*(Dinas Pendidikan dan Kebudayaan, KOTA MAGELANG)*					*520000000*		
			Pelaksanaan Secara Kelembagaan di bidang pendidikan (kegiatan)				*1*	*77.721.000,00*	*(Dinas Pendidikan dan Kebudayaan Kota Magelang, KOTA MAGELANG)*	*Dana Transfer Umum - Dana Alokasi Umum*						

NO	KODE	URUSAN/BIDANG URUSAN/PROGRAM/KEGIATAN/ SUB KEGIATAN	INDIKATOR PROGRAM/KEGIATAN/SUB KEGIATAN	Target Akhir Periode RPJMD	REALISASI CAPAIAN RKPD TAHUN 2020	PRAKIRAAN CAPAIAN TARGET RKPD TAHUN 2021	CAPAIAN KINERJA DAN KERANGKA PENDANAAN						KELOMPOK SASARAN	PRAKIRAAN MAJU RENCANA TAHUN 2023		PERANGKAT DAERAH PENANGGUNG JAWAB
							TARGET 2022	PAGU INDIKATIF (Rp)	LOKASI	SUMBER DANA	PRIORITAS			TARGET	PAGU INDIKATIF (Rp)	
											NASIONAL	DAERAH				
1	2	3	4	5	6	7	8	9	10	11	12	13	14	15	16	17
			Penyiapan dan Tindak Lanjut Evaluasi Satuan Pendidikan Dasar (1. Penyebarluasan dan Sosialisasi Berbagai Informasi Pendidikan Dasar2. Pemanfaatan Layanan Komunikasi Sekolah E-Scholl / E-Raport3 Pelatihan Penyusunan Kurikulum4. Sosialisasi bahaya narkoba bagi siswa pendidikan dasar (SD dan SMP)5. Pemberian Beasiswa dan bantuan kepada siswa6. Monitoring, Evaluasi dan Pelaporan BOSDA7. Sosialisasi dan Monitoring Evaluasi DAK Pendidikan8. Fasilitasi Pendidikan (Kerjasama Bidang Hukum) (Kegiatan)				*8*	*434.552.000,00*	*(Dinas Pendidikan dan Kebudayaan, KOTA MAGELANG)*	*Dana Transfer Umum - Dana Alokasi Umum*						
		Pembinaan Minat, Bakat dan Kreativitas Siswa						500.000.000,00		Dana Insentif Daerah					-	Dinas Pendidikan dan Kebudayaan
			Terlaksananya Pembinaan Minat, Bakat dan Kreativitas Siswa (kegiatan)				*4*		*(Dinas Pendidikan dan Kebudayaan, KOTA MAGELANG)*					*765476800*		
			Pembinaan Minat, Bakat dan Kreativitas Siswa (1. Lomba Mapel Agama Islam Pendidikan Dasar, 2. Olimpiade Olah Raga dan Seni Siswa Nasional SD, 3.Seleksi Olimpiade MIPA/Astronomi SD, 4. Pembinaan Bagi Siswa Prestasi) (kegiatan)				*4*	*500.000.000,00*	*(Dinas Pendidikan dan Kebudayaan, KOTA MAGELANG)*	*Dana Insentif Daerah*						
		Penyediaan Pendidik dan Tenaga Kependidikan bagi Satuan Pendidikan Sekolah Dasar						4.075.500.000,00		Dana Transfer Umum - Dana Alokasi Umum					-	Dinas Pendidikan dan Kebudayaan
			Tersedianya Jasa GTT/PTT dan Tenaga Administrasi bagi Sekolah Dasar (SD) (Orang / Bulan)				*275*		*(Dinas Pendidikan dan Kebudayaan, KOTA MAGELANG)*					*6500000000.00*		
			Penyediaan Pendidik dan Tenaga Kependidikan bagi Satuan Pendidikan Sekolah Dasar (Belanja Jasa Tenaga Pendidikan GTT/PTT) (Orang)				*275*	*4.075.500.000,00*	*(Dinas Pendidikan dan Kebudayaan, KOTA MAGELANG)*	*Dana Transfer Umum - Dana Alokasi Umum*						
		Pengembangan Karir Pendidik dan Tenaga Kependidikan pada Satuan Pendidikan Sekolah Dasar						333.674.000,00		Dana Insentif Daerah					-	Dinas Pendidikan dan Kebudayaan
			1. Terlaksananya Pelaksanaan PAK pengawas dan tenaga kependidikan;2. Terlaksananya Pelaksanaan Sertifikasi Pendidik;3. Terlaksananya Pembinaan kelompok kerja guru (KKG) SD;4. Terlaksananya Pembinaan Kelompok Kerja Kepala Sekolah (KKKS) SD;5. Terlaksananya Pembinaan Kelompok Kerja Pengawas Sekolah (KKPS);6. Terlaksananya Penilaian Kinerja Kepala Sekolah (Kegiatan)				*6,00*		*(Dinas Pendidikan dan Kebudayaan, KOTA MAGELANG)*					*446.000.000,00*		

NO	KODE	URUSAN/BIDANG URUSAN/PROGRAM/KEGIATAN/ SUB KEGIATAN	INDIKATOR PROGRAM/KEGIATAN/SUB KEGIATAN	Target Akhir Periode RPJMD	REALISASI CAPAIAN RKPD TAHUN 2020	PRAKIRAAN CAPAIAN TARGET RKPD TAHUN 2021	CAPAIAN KINERJA DAN KERANGKA PENDANAAN						KELOMPOK SASARAN	PRAKIRAAN MAJU RENCANA TAHUN 2023		PERANGKAT DAERAH PENANGGUNG JAWAB
							TARGET 2022	PAGU INDIKATIF (Rp)	LOKASI	SUMBER DANA	PRIORITAS			TARGET	PAGU INDIKATIF (Rp)	
											NASIONAL	DAERAH				
1	2	3	4	5	6	7	8	9	10	11	12	13	14	15	16	17
			Pengembangan Karir Pendidik dan Tenaga Kependidikan pada Satuan Pendidikan Sekolah Dasar (1. Pelaksanaan Penilaian Angka Kredit (PAK) dan Pengembangan Keprofesian Berkelanjutan (PKB) Guru dan Pengawas 2. Pelaksanaan Sertifikasi Pendidik 3. Pembinaan kelompok kerja guru (KKG) SD 4. Pembinaan Kelompok Kerja Kepala Sekolah (KKKS) SD 5. Pembinaan Kelompok Kerja Pengawas Sekolah (KKPS) 6. Penilaian Kinerja Kepala Sekolah 7. Peningkatan Kompetensi Pedagogik Guru SD (Lesson Study) 8. Sosialisasi Penilaian Angka Kredit (PAK) Online 9. Center Of Excelent PKB Kepala Sekolah dan Guru (Klinik PKB)) (Kegiatan)				*9*	*333.674.000,00*	*(Dinas Pendidikan dan Kebudayaan, KOTA MAGELANG)*	*Dana Insentif Daerah*						
		Pembinaan Kelembagaan dan Manajemen Sekolah						311.000.000,00		Dana Insentif Daerah, Dana Transfer Umum - Dana Alokasi Umum					-	Dinas Pendidikan dan Kebudayaan
			Terlaksannya pembinaan kelembagaan dan manajemen sekolah (kegiatan)				*6,00*		*(Dinas Pendidikan dan Kebudayaan Kota Magelang, KOTA MAGELANG)*					*6,00*		
			1.Manajemen pengelolaan ICT Center2.Pendataan dan Penyusunan RKSM TK/SD/SMP3.Penerapan Sistem dan Informasi Manajemen Pendidikan4. Penyusunan Kalender Pendidikan5. Workshop Manajemen Perencanaan Terpadu (Kegiatan)				*5*	*155.500.000,00*	*(Dinas Pendidikan, KOTA MAGELANG)*	*Dana Transfer Umum - Dana Alokasi Umum*						
			Pembinaan Kelembagaan dan Manajemen Sekolah (kegiatan)				*5*	*155.500.000,00*	*(Dinas Pendidikan dan Kebudayaan, KOTA MAGELANG)*	*Dana Insentif Daerah*						
		Pengelolaan Dana BOS Sekolah Dasar						8.558.100.000,00		DAK Non Fisik - BOS Reguler					-	Dinas Pendidikan dan Kebudayaan
			Terlaksannya Pengelolaan dana bos (Laporan)				*1*		*(Dinas Pendidikan, KOTA MAGELANG)*					*1*		
			Manajemen Pengelolaan Bantuan Operasional Sekolah SD (laporan)				*1*	*8.558.100.000,00*	*(Dinas Pendidikan, KOTA MAGELANG)*	*DAK Non Fisik - BOS Reguler*						
	1.01.1-1.2-22.0-0.02.02.2.02	Pengelolaan Pendidikan Sekolah Menengah Pertama						19.129.865.000,00		DAK Non Fisik - BOS Reguler, Dana Insentif Daerah, Dana Transfer Umum - Dana Alokasi Umum	Tidak	Tidak			-	Dinas Pendidikan dan Kebudayaan
			Terwujudnya Pengelolaan Pendidikan Sekolah Menengah Pertama (%)				*100*		*(Dinas Pendidikan, KOTA MAGELANG)*	*DAK Non Fisik - BOS Reguler, Dana Insentif Daerah, Dana Transfer Umum - Dana Alokasi Umum*				*100*		

NO	KODE	URUSAN/BIDANG URUSAN/PROGRAM/KEGIATAN/ SUB KEGIATAN	INDIKATOR PROGRAM/KEGIATAN/SUB KEGIATAN	Target Akhir Periode RPJMD	REALISASI CAPAIAN RKPD TAHUN 2020	PRAKIRAAN CAPAIAN TARGET RKPD TAHUN 2021	CAPAIAN KINERJA DAN KERANGKA PENDANAAN						KELOMPOK SASARAN	PRAKIRAAN MAJU RENCANA TAHUN 2023		PERANGKAT DAERAH PENANGGUNG JAWAB
							TARGET 2022	PAGU INDIKATIF (Rp)	LOKASI	SUMBER DANA	PRIORITAS			TARGET	PAGU INDIKATIF (Rp)	
											NASIONAL	DAERAH				
1	2	3	4	5	6	7	8	9	10	11	12	13	14	15	16	17
		Penambahan Ruang Kelas Baru						-		Dana Insentif Daerah					-	Dinas Pendidikan dan Kebudayaan
			Terlaksananya pembangunan ruang kelas baru SMP IT Ihsanul Fikri Kota Magelang (Paket)				*1*		*(SMP IT Ihsanul Fikri Kota Magelang, KOTA MAGELANG)*					*1*		
			Penambahan ruang kelas baru (paket)				*1*		*(SMP IT Ihsanul Fikri Kota Magelang, KOTA MAGELANG)*	*Dana Insentif Daerah*						
		Rehabilitasi Sedang/Berat Ruang Serba Guna/Aula						50.000.000,00		Dana Transfer Umum - Dana Alokasi Umum					-	Dinas Pendidikan dan Kebudayaan
			Terlaksananya Rehab Aula (unit)				*1,00*		*(SMP Negeri 5, KOTA MAGELANG)*					*1*		
			Rehab Aula SMP Negeri 5 (unit)				*1*	*50.000.000,00*	*(SMP Negeri 5, KOTA MAGELANG)*	*Dana Transfer Umum - Dana Alokasi Umum*						
		Pengadaan Perlengkapan Siswa						848.702.000,00		Dana Insentif Daerah					-	Dinas Pendidikan dan Kebudayaan
			Tersedianya seragam dan sepatu untuk siswa kelas VII SMP (Siswa)				*2.800*		*(Dinas Pendidikan dan Kebudayaan, KOTA MAGELANG)*					*2.800*		
			Seragam dan sepatu untuk siswa kelas VII SMP (Siswa)				*2.800*	*848.702.000,00*	*(Dinas Pendidikan dan Kebudayaan, KOTA MAGELANG)*	*Dana Insentif Daerah*						
		Penyediaan Biaya Personil Peserta Didik Sekolah Menengah Pertama						4.975.009.000,00		Dana Insentif Daerah, Dana Transfer Umum - Dana Alokasi Umum					-	Dinas Pendidikan dan Kebudayaan
			Tersedianya Jasa GTT/PTT dan Tenaga Administrasi bagi Sekolah Dasar (SMP) (Sekolah)				*23,00*		*(Dinas Pendidikan dan Kebudayaan, KOTA MAGELANG)*					*23*		
			Penyediaan Biaya Personil Peserta Didik Sekolah Menengah Pertama(BOSDA SMP Negeri) (Sekolah)				*23*	*4.575.009.000,00*	*(Dinas Pendidikan dan Kebudayaan, KOTA MAGELANG)*	*Dana Transfer Umum - Dana Alokasi Umum*						
			Terlaksananya hibah SMPIT Ihsanul Fikri (Kegiatan)				*1*		*(Dinas Pendidikan dan Kebudayaan, KOTA MAGELANG)*	*Dana Transfer Umum - Dana Alokasi Umum*				*1*		
			Hibah SMPIT Ihsanul Fikri (Kegiatan)				*1*	*400.000.000,00*	*(Dinas Pendidikan dan Kebudayaan, KOTA MAGELANG)*	*Dana Insentif Daerah*						
		Penyelengaraan Proses Belajar dan Ujian bagi Peserta Didik						600.344.000,00		Dana Insentif Daerah					-	Dinas Pendidikan dan Kebudayaan
			Ujian Sekolah SMP (Kegiatan)				*4,00*		*(Dinas Pendidikan dan Kebudayaan, KOTA MAGELANG)*					*4*		
			Penyelengaraan Proses Belajar dan Ujian bagi Peserta Didik (1. Tes Pengendali Mutu SMP2. Asesmen Kompetensi Minimum (AKM)3. Pelatihan E-Learning SD dan SMP)4. Pendataan Peserta AKM (Kegiatan)				*4*	*600.344.000,00*	*(Dinas Pendidikan dan Kebudayaan, KOTA MAGELANG)*	*Dana Insentif Daerah*						
		Penyiapan dan Tindak Lanjut Evaluasi Satuan Pendidikan Sekolah Menengah Pertama						48.000.000,00		Dana Transfer Umum - Dana Alokasi Umum					-	Dinas Pendidikan dan Kebudayaan

NO	KODE	URUSAN/BIDANG URUSAN/PROGRAM/KEGIATAN/ SUB KEGIATAN	INDIKATOR PROGRAM/KEGIATAN/SUB KEGIATAN	Target Akhir Periode RPJMD	REALISASI CAPAIAN RKPD TAHUN 2020	PRAKIRAAN CAPAIAN TARGET RKPD TAHUN 2021	CAPAIAN KINERJA DAN KERANGKA PENDANAAN						KELOMPOK SASARAN	PRAKIRAAN MAJU RENCANA TAHUN 2023		PERANGKAT DAERAH PENANGGUNG JAWAB
							TARGET 2022	PAGU INDIKATIF (Rp)	LOKASI	SUMBER DANA	PRIORITAS			TARGET	PAGU INDIKATIF (Rp)	
											NASIONAL	DAERAH				
1	2	3	4	5	6	7	8	9	10	11	12	13	14	15	16	17
			Terlaksananya verifikasi dan validasi satuan pendidikan (laporan)				*1*		*(Dinas Pendidikan, KOTA MAGELANG)*					*1,00*		
			1.Data Pokok Pendidikan2. Penerimaan Peserta Didik Baru (Kegiatan)				*2*	*48.000.000,00*	*(Dinas Pendidikan, KOTA MAGELANG)*	*Dana Transfer Umum - Dana Alokasi Umum*						
		Pembinaan Minat, Bakat dan Kreativitas Siswa						700.000.000,00		Dana Insentif Daerah, Dana Transfer Umum - Dana Alokasi Umum					-	Dinas Pendidikan dan Kebudayaan
			Perlaksananya Pembinaan Minat, Bakat dan Kreativitas Siswa(1. Conversation2. Public Speaking3. Olimpiade MIPA4. KOSN/FLS2N5. Lomba Sekolah Sehat (LSS)6. Karya Ilmiah Remaja7. MAPSI SMP) (laporan)				*9,00*		*(Dinas Pendidikan dan Kebudayaan, KOTA MAGELANG)*					*9,00*		
			Fasilitasi Pembinaan Nasionalisme dan Karakter Bangsa Melalui Jalur Pendidikan (laporan)				*1*		*(Dinas Pendidikan dan Kebudayaan Kota Magelang, KOTA MAGELANG)*	*Dana Transfer Umum - Dana Alokasi Umum*						
			Pembinaan Minat, Bakat dan Kreativitas Siswa(1.Olimpiade MIPA, 2. KOSN/FLS2N,3.MAPSI SMP,4. Pembinaan Bagi Siswa Prestasi) (laporan)				*3*	*700.000.000,00*	*(Dinas Pendidikan dan Kebudayaan, KOTA MAGELANG)*	*Dana Insentif Daerah*						
			Sidak Pelajar (laporan)				*1*		*(Dinas Pendidikan dan Kebudayaan Kota Magelang, KOTA MAGELANG)*	*Dana Transfer Umum - Dana Alokasi Umum*						
		Penyediaan Pendidik dan Tenaga Kependidikan bagi Satuan Pendidikan Sekolah Menengah Pertama						2.340.000.000,00		Dana Transfer Umum - Dana Alokasi Umum					-	Dinas Pendidikan dan Kebudayaan
			Tersedianya Pendidik dan Tenaga Kependidikan bagi satuan Pendidikan Sekolah Menengah Pertama (orang)				*139,00*		*(Dinas Pendidikan dan Kebudayaan, KOTA MAGELANG)*					*139,00*		
			Penyediaan Pendidik dan Tenaga Kependidikan bagi satuan pendidikan sekolah menengah pertama (Orang)				*139*	*2.340.000.000,00*	*(Dinas Pendidikan dan Kebudayaan, KOTA MAGELANG)*	*Dana Transfer Umum - Dana Alokasi Umum*						
		Pengembangan Karir Pendidik dan Tenaga Kependidikan pada Satuan Pendidikan Sekolah Menengah Pertama						472.220.000,00		Dana Transfer Umum - Dana Alokasi Umum					-	Dinas Pendidikan dan Kebudayaan
			1. Terlaksananya Pelatihan dan Penerbitan Jurnal Ilmiah2. Terlaksananya Pembinaan Musyawarah Guru Mata Pelajaran (MGMP) SMP3. Terlaksananya Pembinaan Musyawarah Kerja Kepala Sekolah (MKKS) SMP4. Terlaksananya Penyelenggaraan Pemilihan Pendidik dan Tenaga Kependidikan Formal5. Terlaksananya Peningkatan Kompetensi Guru (Kegiatan)				*5,00*		*(Dinas Pendidikan dan Kebudayaan, KOTA MAGELANG)*					*7*		

NO	KODE	URUSAN/BIDANG URUSAN/PROGRAM/KEGIATAN/ SUB KEGIATAN	INDIKATOR PROGRAM/KEGIATAN/SUB KEGIATAN	Target Akhir Periode RPJMD	REALISASI CAPAIAN RKPD TAHUN 2020	PRAKIRAAN CAPAIAN TARGET RKPD TAHUN 2021	CAPAIAN KINERJA DAN KERANGKA PENDANAAN						KELOMPOK SASARAN	PRAKIRAAN MAJU RENCANA TAHUN 2023		PERANGKAT DAERAH PENANGGUNG JAWAB
							TARGET 2022	PAGU INDIKATIF (Rp)	LOKASI	SUMBER DANA	PRIORITAS			TARGET	PAGU INDIKATIF (Rp)	
											NASIONAL	DAERAH				
1	2	3	4	5	6	7	8	9	10	11	12	13	14	15	16	17
			Pengembangan Karir Pendidik dan Tenaga Kependidikan pada Satuan Pendidikan Sekolah Menengah Pertama (1. Pelatihan dan Penerbitan Jurnal Ilmiah 2. Pembinaan Musyawarah Guru Mata Pelajaran (MGMP) SMP3. Pembinaan Musyawarah Kerja Kepala Sekolah (MKKS) SMP 4. Penyelenggaraan Pemilihan Pendidik dan Tenaga Kependidikan Formal 5. Peningkatan Kompetensi Pedagogik Guru (Pembelajaran Berbasis STEAM) 6. Peningkatan Kompetensi Pedagogik Guru SMP (Lesson Study)7. Peningkatan Kompetensi IT Guru Untuk Pembelajaran 8. Peningkatan Kompetensi Publikasi Ilmiah dan Karya Inovatif 9. Gerakan Satu Guru Satu Buku dan Satu Siswa Satu Buku (SAGUSABU dan SASISABU) (Kegiatan)				*9*	*472.220.000,00*	*(Dinas Pendidikan dan Kebudayaan, KOTA MAGELANG)*	*Dana Transfer Umum - Dana Alokasi Umum*						
		Pembinaan Kelembagaan dan Manajemen Sekolah						50.000.000,00		Dana Transfer Umum - Dana Alokasi Umum					-	Dinas Pendidikan dan Kebudayaan
			Terlaksananya pembinaan Dewan Pendidikan (Kegiatan)				*1*		*(Dinas Pendidikan dan Kebudayaan, KOTA MAGELANG)*					*1*		
			Pembinaan Dewan Pendidikan (Kegiatan)				*1*	*50.000.000,00*	*(Dewan Pendidikan, KOTA MAGELANG)*	*Dana Transfer Umum - Dana Alokasi Umum*						
			Pembinaan Elearning (Kegiatan)				*1*		*(Dinas Pendidikan dan Kebudayaan, KOTA MAGELANG)*	*Dana Transfer Umum - Dana Alokasi Umum*						
			Terlaksananya Elearning (Kegiatan)				*1*		*(Dinas Pendidikan dan Kebudayaan, KOTA MAGELANG)*	*Dana Transfer Umum - Dana Alokasi Umum*				*1*		
		Pengelolaan Dana BOS Sekolah Menengah Pertama						9.045.590.000,00		DAK Non Fisik - BOS Reguler					-	Dinas Pendidikan dan Kebudayaan
			Terlaksannya Pengelolaan dana bos (laporan)				*1,00*		*(Dinas Pendidikan, KOTA MAGELANG)*					*1,00*		
			Manajemen Pengelolaan Dana BOS SMP (Tahun)				*1*	*9.045.590.000,00*	*(Dinas Pendidikan dan Kebudayaan, KOTA MAGELANG)*	*DAK Non Fisik - BOS Reguler*						
	1.01.1-1.2-22.0-0.02.02.2.03	Pengelolaan Pendidikan Anak Usia Dini (PAUD)						5.451.303.000,00		DAK Non Fisik - BOP PAUD, Dana Insentif Daerah, Dana Transfer Umum - Dana Alokasi Umum	Tidak	Tidak			-	Dinas Pendidikan dan Kebudayaan
			Terwujudnya Pengelolaan Pendidikan Anak Usia Dini (PAUD) (%)				*100*		*(Dinas Pendidikan, KOTA MAGELANG)*	*DAK Non Fisik - BOP PAUD, Dana Insentif Daerah, Dana Transfer Umum - Dana Alokasi Umum*				*100*		
		Penyelenggaraan Proses Belajar PAUD						157.716.000,00		Dana Transfer Umum - Dana Alokasi Umum					-	Dinas Pendidikan dan Kebudayaan

NO	KODE	URUSAN/BIDANG URUSAN/PROGRAM/KEGIATAN/ SUB KEGIATAN	INDIKATOR PROGRAM/KEGIATAN/SUB KEGIATAN	Target Akhir Periode RPJMD	REALISASI CAPAIAN RKPD TAHUN 2020	PRAKIRAAN CAPAIAN TARGET RKPD TAHUN 2021	CAPAIAN KINERJA DAN KERANGKA PENDANAAN						KELOMPOK SASARAN	PRAKIRAAN MAJU RENCANA TAHUN 2023		PERANGKAT DAERAH PENANGGUNG JAWAB
							TARGET 2022	PAGU INDIKATIF (Rp)	LOKASI	SUMBER DANA	PRIORITAS			TARGET	PAGU INDIKATIF (Rp)	
											NASIONAL	DAERAH				
1	2	3	4	5	6	7	8	9	10	11	12	13	14	15	16	17
			Terselenggaranya proses belajar PAUD dan KReatifitas Anak PAUD (laporan)				*2*		*(Dinas Pendidikan dan Kebudayaan, KOTA MAGELANG)*					*3,00*		
			Lomba Semarak Anak (laporan)				*1*		*(Dinas Pendidikan dan Kebudayaan, KOTA MAGELANG)*	*Dana Transfer Umum - Dana Alokasi Umum*						
			Penyelenggaraan Proses Belajar PAUD (laporan)				*1*	*157.716.000,00*	*(Dinas Pendidikan dan Kebudayaan, KOTA MAGELANG)*	*Dana Transfer Umum - Dana Alokasi Umum*						
		Penyediaan Pendidik dan Tenaga Kependidikan bagi Satuan PAUD						-		Dana Insentif Daerah					-	Dinas Pendidikan dan Kebudayaan
			Tersedianya peningkatan kesejahteraan pendidik PAUD (pendidik)				*116*		*(Dinas Pendidikan dan Kebudayaan, KOTA MAGELANG)*					*116*		
			Penyediaan Pendidik dan Tenaga Kependidikan bagi Satuan PAUD (Pendidik PAUD)				*116*		*(Jl. Alibasah Sentot Prawirodirjo No. 6 Magelang, KOTA MAGELANG)*	*Dana Insentif Daerah*						
		Pengembangan Karir Pendidik dan Tenaga Kependidikan pada Satuan Pendidikan PAUD						317.578.000,00		Dana Transfer Umum - Dana Alokasi Umum					-	Dinas Pendidikan dan Kebudayaan
			1. Terlaksananya Pembinaan Kelompok Kerja Guru (KKG) TK2. Terlaksananya Pembinaan Kelompok Kerja Kepala Sekolah (KKKS) Taman Kanak Kanak3. Terlaksananya Pelatihan Tenaga Pendidik PAUD4. Terlaksananya Pelatihan Pengelola PAUD (laporan)				*6,00*		*(Dinas Pendidikan dan Kebudayaan, KOTA MAGELANG)*					*6,00*		
			Lomba bercerita/mendongeng guru TK (laporan)				*1*	*18.000.000,00*	*(Dinas Pendidikan dan Kebudayaan, KOTA MAGELANG)*	*Dana Transfer Umum - Dana Alokasi Umum*						
			Pembelajaran Contextual Teaching and Learning (CTL) untuk anak usia dini (laporan)				*1*	*10.000.000,00*	*(Dinas Pendidikan dan Kebudayaan, KOTA MAGELANG)*	*Dana Transfer Umum - Dana Alokasi Umum*						
			Pengembangan Karir Pendidik dan Tenaga Kependidikan pada Satuan Pendidikan PAUD (1. Pelatihan Kompetensi Tenaga Pendidik PAUD 2. Peningkatan Kompetensi Manajemen Tenaga Kependidikan PAUD 3. Pembinaan kelompok kerja guru (KKG) TK 4. Pembinaan Kelompok Kerja Kepala Sekolah (KKKS) Taman Kanak Kanak 5. Read Aloaud Training bagi Guru TK) (laporan)				*5*	*289.578.000,00*	*(Dinas Pendidikan dan Kebudayaan, KOTA MAGELANG)*	*Dana Transfer Umum - Dana Alokasi Umum*						
		Pembinaan Kelembagaan dan Manajemen PAUD						188.609.000,00		Dana Transfer Umum - Dana Alokasi Umum					-	Dinas Pendidikan dan Kebudayaan
			Terlaksananya pembinaan kelembagaan dan manajemen PAUD (Kegiatan)				*3*		*(Dinas Pendidikan dan Kebudayaan, KOTA MAGELANG)*					*3*		
			Pembinaan Kelembagaan dan Manajemen PAUD (Kegiatan)				*2*	*115.000.000,00*	*(Dinas Pendidikan dan Kebudayaan, KOTA MAGELANG)*	*Dana Transfer Umum - Dana Alokasi Umum*						

NO	KODE	URUSAN/BIDANG URUSAN/PROGRAM/KEGIATAN/ SUB KEGIATAN	INDIKATOR PROGRAM/KEGIATAN/SUB KEGIATAN	Target Akhir Periode RPJMD	REALISASI CAPAIAN RKPD TAHUN 2020	PRAKIRAAN CAPAIAN TARGET RKPD TAHUN 2021	CAPAIAN KINERJA DAN KERANGKA PENDANAAN						KELOMPOK SASARAN	PRAKIRAAN MAJU RENCANA TAHUN 2023		PERANGKAT DAERAH PENANGGUNG JAWAB
							TARGET 2022	PAGU INDIKATIF (Rp)	LOKASI	SUMBER DANA	PRIORITAS			TARGET	PAGU INDIKATIF (Rp)	
											NASIONAL	DAERAH				
1	2	3	4	5	6	7	8	9	10	11	12	13	14	15	16	17
			Penyelenggaraan koordinasi dan kerjasama pendidikan anak usia dini (Kegiatan)				*1*	*23.609.000,00*	*(Dinas Pendidikan dan Kebudayaan, KOTA MAGELANG)*	*Dana Transfer Umum - Dana Alokasi Umum*						
			Sosialisasi Model Pembinaan kepada PAUD Holistik Integratif (Kegiatan)				*1*	*50.000.000,00*	*(Dinas Pendidikan dan Kebudayaan, KOTA MAGELANG)*	*Dana Transfer Umum - Dana Alokasi Umum*						
		Pengelolaan Dana BOP PAUD						4.787.400.000,00		DAK Non Fisik - BOP PAUD, Dana Insentif Daerah					-	Dinas Pendidikan dan Kebudayaan
			Terlaksananya pengelolaan dana BOP PAUD (Kegiatan)				*1*		*(Dinas Pendidikan dan Kebudayaan, KOTA MAGELANG)*					*1*		
			Pendampingan dana BOP PAUD (Kegiatan)				*1*	*1.664.400.000,00*	*(Dinas Pendidikan dan Kebudayaan, KOTA MAGELANG)*	*Dana Insentif Daerah*						
			Pengelolaan Dana BOP PAUD (Kegiatan)				*1*	*3.123.000.000,00*	*(Dinas Pendidikan dan Kebudayaan, KOTA MAGELANG)*	*DAK Non Fisik - BOP PAUD*						
	1.01.1-1.2-22.0-0.02.02.2.04	Pengelolaan Pendidikan Nonformal/Kesetaraan						535.434.000,00		Dana Transfer Umum - Dana Alokasi Umum	Tidak	Tidak			-	Dinas Pendidikan dan Kebudayaan
			Terwujudnya Program pengelolaan pendidikan Nonformal/Kesetaraan (%)				*100*		*(Dinas Pendidikan, KOTA MAGELANG)*	*Dana Transfer Umum - Dana Alokasi Umum*				*100*		
		Penyelenggaraan Proses Belajar Nonformal/Kesetaraan						261.171.000,00		Dana Transfer Umum - Dana Alokasi Umum					-	Dinas Pendidikan dan Kebudayaan
			Terselenggaranya proses belajar Nonformal/Kesetaraan (kegiatan)				*3,00*		*(Dinas Pendidikan dan Kebudayaan, KOTA MAGELANG)*					*3,00*		
			Penyelenggaraan proses belajar nonformal/kesetaraan (kegiatan)				*3*	*261.171.000,00*	*(Dinas Pendidikan dan Kebudayaan, KOTA MAGELANG)*	*Dana Transfer Umum - Dana Alokasi Umum*						
		Penyiapan dan Tindak Lanjut Evaluasi Satuan Pendidikan di Pendidikan Nonformal/Kesetaraan						80.500.000,00		Dana Transfer Umum - Dana Alokasi Umum					-	Dinas Pendidikan dan Kebudayaan
			Terlaksananya penyiapan dan tindak lanjut evaluasi satuan pendidikan di Pendidikan nonformal/kesetaraan (Kegiatan)				*1*		*(Dinas Pendidikan dan Kebudayaan, KOTA MAGELANG)*					*1*		
			Penyiapan dan Pelaksanaan AKM Pendidikan Kesetaraan (Kegiatan)				*1*	*80.500.000,00*	*(Dinas Pendidikan dan Kebudayaan, KOTA MAGELANG)*	*Dana Transfer Umum - Dana Alokasi Umum*						
		Penyediaan Pendidik dan Tenaga Kependidikan bagi Satuan Pendidikan Nonformal/Kesetaraan						-		Dana Transfer Umum - Dana Alokasi Umum					-	Dinas Pendidikan dan Kebudayaan
			Tersedianya pendidik bagi satuan pendidikan nonformal/kesetaraan (pendidik)				*36,00*		*(Dinas Pendidikan dan Kebudayaan, KOTA MAGELANG)*					*36,00*		
			Penyediaan pendidik bagi satuan pendidikan nonformal/kesetaraan (pendidik)				*36*		*(Dinas Pendidikan dan Kebudayaan, KOTA MAGELANG)*	*Dana Transfer Umum - Dana Alokasi Umum*						
		Pengembangan Karir Pendidik dan Tenaga Kependidikan pada Satuan Pendidikan Nonformal/Kesetaraan						65.000.000,00		Dana Transfer Umum - Dana Alokasi Umum					-	Dinas Pendidikan dan Kebudayaan

NO	KODE	URUSAN/BIDANG URUSAN/PROGRAM/KEGIATAN/ SUB KEGIATAN	INDIKATOR PROGRAM/KEGIATAN/SUB KEGIATAN	Target Akhir Periode RPJMD	REALISASI CAPAIAN RKPD TAHUN 2020	PRAKIRAAN CAPAIAN TARGET RKPD TAHUN 2021	CAPAIAN KINERJA DAN KERANGKA PENDANAAN						KELOMPOK SASARAN	PRAKIRAAN MAJU RENCANA TAHUN 2023		PERANGKAT DAERAH PENANGGUNG JAWAB
							TARGET 2022	PAGU INDIKATIF (Rp)	LOKASI	SUMBER DANA	PRIORITAS			TARGET	PAGU INDIKATIF (Rp)	
											NASIONAL	DAERAH				
1	2	3	4	5	6	7	8	9	10	11	12	13	14	15	16	17
			Terlaksananya Jambore pendidik dan tenaga kependidikan non formal (Kegiatan)				*1,00*		*(Dinas Pendidikan dan Kebudayaan, KOTA MAGELANG)*					*1*		
			Pengembangan Karir Pendidik dan Tenaga Kependidikan pada Satuan Pendidikan Nonformal/Kesetaraan (Jambore Pendidik dan Tenaga Kependidikan Non Formal) (kegiatan)				*1*	*65.000.000,00*	*(Dinas Pendidikan dan Kebudayaan, KOTA MAGELANG)*	*Dana Transfer Umum - Dana Alokasi Umum*						
		Pembinaan Kelembagaan dan Manajemen Sekolah Nonformal/Kesetaraan						128.763.000,00		Dana Transfer Umum - Dana Alokasi Umum					-	Dinas Pendidikan dan Kebudayaan
			Terlasksananya pembinaan kelembagaan dan manajemen sekolah nonformal/kesetaraan (Kegiatan)				*2,00*		*(Dinas Pendidikan dan Kebudayaan, KOTA MAGELANG)*					*2,00*		
			Pengembangan kelembagaan pendidikan PKBM (Kegiatan)				*1*	*37.500.000,00*	*(Dinas Pendidikan dan Kebudayaan, KOTA MAGELANG)*	*Dana Transfer Umum - Dana Alokasi Umum*						
			Pengembangan pendidikan kecakapan hidup (Kegiatan)				*1*	*91.263.000,00*	*(Dinas Pendidikan dan Kebudayaan, KOTA MAGELANG)*	*Dana Transfer Umum - Dana Alokasi Umum*						
		Pengelolaan Dana BOP Sekolah Nonformal/Kesetaraan						-		Dana Transfer Umum - Dana Alokasi Umum					-	Dinas Pendidikan dan Kebudayaan
			Terlaksananya pengelolaan dana BOP Nonformal/kesetaraan (Kegiatan)				*1*		*(Dinas Pendidikan dan Kebudayaan, KOTA MAGELANG)*					*1*		
			Pengelolaan dana BOP Nonformal/kesetaraan (Kegiatan)				*1*		*(Dinas Pendidikan dan Kebudayaan, KOTA MAGELANG)*	*Dana Transfer Umum - Dana Alokasi Umum*						
3.	**1.01.1-1.2-22.0-0.02.03**	**PROGRAM PENGEMBANGAN KURIKULUM**	***Terlaksananya Program Pengembangan Kurikulum (persen)***				***100***	**14.000.000,00**		***Dana Transfer Umum - Dana Alokasi Umum***	**Ya**	**Ya**			**-**	**Dinas Pendidikan dan Kebudayaan**
	1.01.1-1.2-22.0-0.02.03.2.02	Penetapan Kurikulum Muatan Lokal Pendidikan Anak Usia Dini dan Pendidikan Nonformal						14.000.000,00		Dana Transfer Umum - Dana Alokasi Umum	Ya	Ya			-	Dinas Pendidikan dan Kebudayaan
			Terlaksananya penetapan kurikulum muatan lokal Pendidikan Anak Usia Dini dan Pendidikan Non Formal (laporan)				*1*		*(Dinas Pendidikan dan Kebudayaan, KOTA MAGELANG)*	*Dana Transfer Umum - Dana Alokasi Umum*				*1*		
		Penyusunan Kompetensi Dasar Muatan Lokal Pendidikan Anak Usia Dini dan Pendidikan Nonformal						14.000.000,00		Dana Transfer Umum - Dana Alokasi Umum					-	Dinas Pendidikan dan Kebudayaan
			Terwujudnya penyusunan kompetensi dasar muatan lokal PAUD (%)				*100*		*(Dinas Pendidikan, KOTA MAGELANG)*					*100*		
			Pengembangan kurikulum, bahan ajar dan model pembelajaran pendidikan anak usia dini (Kegiatan)				*1*	*14.000.000,00*	*(Dinas Pendidikan dan Kebudayaan, KOTA MAGELANG)*	*Dana Transfer Umum - Dana Alokasi Umum*						
	1.02	**URUSAN PEMERINTAHAN BIDANG KESEHATAN**						**309.356.467.000,00**							**-**	

NO	KODE	URUSAN/BIDANG URUSAN/PROGRAM/KEGIATAN/ SUB KEGIATAN	INDIKATOR PROGRAM/KEGIATAN/SUB KEGIATAN	Target Akhir Periode RPJMD	REALISASI CAPAIAN RKPD TAHUN 2020	PRAKIRAAN CAPAIAN TARGET RKPD TAHUN 2021	CAPAIAN KINERJA DAN KERANGKA PENDANAAN						KELOMPOK SASARAN	PRAKIRAAN MAJU RENCANA TAHUN 2023		PERANGKAT DAERAH PENANGGUNG JAWAB
							TARGET 2022	PAGU INDIKATIF (Rp)	LOKASI	SUMBER DANA	PRIORITAS			TARGET	PAGU INDIKATIF (Rp)	
											NASIONAL	DAERAH				
1	2	3	4	5	6	7	8	9	10	11	12	13	14	15	16	17
1.	**1.02.1-2.0-0.0-0.01.01**	**PROGRAM PENUNJANG URUSAN PEMERINTAHAN DAERAH KABUPATEN/KOTA**						**226.312.530.000,00**			**Ya**	**Ya**			**78.226.065.000,00**	**Dinas Kesehatan**
			Pelaksanaan urusan pemerintah daerah berjalan dengan lancar (%)				***100***			***Dana Transfer Umum - Dana Alokasi Umum***						
	1.02.1-2.0-0.0-0.01.01.2.01	Perencanaan, Penganggaran, dan Evaluasi Kinerja Perangkat Daerah						38.793.000,00		Dana Transfer Umum - Dana Alokasi Umum	Ya	Ya			46.231.000,00	Dinas Kesehatan
			Terlaksananya Perencanaan, Penganggaran dan Evaluasi Kinerja Perangkat Daerah dengan baik (%)				*100*		*(Dinas Kesehatan, KOTA MAGELANG)*	*Dana Transfer Umum - Dana Alokasi Umum*				*100*		
		Penyusunan Dokumen Perencanaan Perangkat Daerah						8.854.000,00		Dana Transfer Umum - Dana Alokasi Umum					-	Dinas Kesehatan
			Jumlah dokumen Rencana Kerja yang tersusun (dokumen)				*2*		*(Kota Magelang, KOTA MAGELANG)*					*2*		
			Jumlah dokumen Rencana Kerja yang tersusun (dokumen)				*2*	*8.854.000,00*	*(Kota Magelang, KOTA MAGELANG)*	*Dana Transfer Umum - Dana Alokasi Umum*						
		Koordinasi dan Penyusunan Dokumen RKA-SKPD						1.427.000,00		Dana Transfer Umum - Dana Alokasi Umum					-	Dinas Kesehatan
			Jumlah dokumen RKA SKPD yang tersusun (dokumen)				*1*		*(Kota Magelang, KOTA MAGELANG)*					*1*		
			Jumlah dokumen RKA yang tersusun (dokumen)				*1*	*1.427.000,00*	*(Kota Magelang, KOTA MAGELANG)*	*Dana Transfer Umum - Dana Alokasi Umum*						
		Koordinasi dan Penyusunan Dokumen Perubahan RKA-SKPD						1.427.000,00		Dana Transfer Umum - Dana Alokasi Umum					-	Dinas Kesehatan
			Jumlah dokumen Perubahan RKA SKPD yang tersusun (dokumen)				*1*		*(Kota Magelang, KOTA MAGELANG)*					*1*		
			Jumlah dokumen Perubahan RKA yang tersusun (dokumen)				*1*	*1.427.000,00*	*(Kota Magelang, KOTA MAGELANG)*	*Dana Transfer Umum - Dana Alokasi Umum*						
		Koordinasi dan Penyusunan DPA-SKPD						1.968.000,00		Dana Transfer Umum - Dana Alokasi Umum					-	Dinas Kesehatan
			Jumlah dokumen DPA SKPD yang tersusun (dokumen)				*1*		*(Kota Magelang, KOTA MAGELANG)*					*1*		
			Jumlah dokumen DPA yang tersusun (dokumen)				*1*	*1.968.000,00*	*(Kota Magelang, KOTA MAGELANG)*	*Dana Transfer Umum - Dana Alokasi Umum*						
		Koordinasi dan Penyusunan Perubahan DPA-SKPD						1.098.000,00		Dana Transfer Umum - Dana Alokasi Umum					-	Dinas Kesehatan
			Jumlah dokumen Perubahan DPA yang tersusun (dokumen)				*1*		*(Kota Magelang, KOTA MAGELANG)*					*1*		
			Jumlah dokumen Perubahan DPA yang tersusun (dokumen)				*1*	*1.098.000,00*	*(Kota Magelang, KOTA MAGELANG)*	*Dana Transfer Umum - Dana Alokasi Umum*						

NO	KODE	URUSAN/BIDANG URUSAN/PROGRAM/KEGIATAN/ SUB KEGIATAN	INDIKATOR PROGRAM/KEGIATAN/SUB KEGIATAN	Target Akhir Periode RPJMD	REALISASI CAPAIAN RKPD TAHUN 2020	PRAKIRAAN CAPAIAN TARGET RKPD TAHUN 2021	CAPAIAN KINERJA DAN KERANGKA PENDANAAN						KELOMPOK SASARAN	PRAKIRAAN MAJU RENCANA TAHUN 2023		PERANGKAT DAERAH PENANGGUNG JAWAB
							TARGET 2022	PAGU INDIKATIF (Rp)	LOKASI	SUMBER DANA	PRIORITAS			TARGET	PAGU INDIKATIF (Rp)	
											NASIONAL	DAERAH				
1	2	3	4	5	6	7	8	9	10	11	12	13	14	15	16	17
		Koordinasi dan Penyusunan Laporan Capaian Kinerja dan Ikhtisar Realisasi Kinerja SKPD						24.019.000,00		Dana Transfer Umum - Dana Alokasi Umum					-	Dinas Kesehatan
			Jumlah dokumen laporan capaian kinerja yang tersusun (dokumen)				*4.00*		*(Kota Magelang, KOTA MAGELANG)*					*4.00*		
			Jumlah dokumen laporan capaian kinerja yang tersusun (dokumen)				*4*	*24.019.000,00*	*(Kota Magelang, KOTA MAGELANG)*	*Dana Transfer Umum - Dana Alokasi Umum*						
	1.02.1-2.0-0.0-0.01.01.2.02	Administrasi Keuangan Perangkat Daerah						61.130.332.000,00		Dana Transfer Umum - Dana Alokasi Umum	Ya	Ya			61.469.463.000,00	Dinas Kesehatan
			Terlaksananya Pengadministrasian keuangan dengan baik (%)				*100*		*(-, KOTA MAGELANG)*	*Dana Transfer Umum - Dana Alokasi Umum*				*100*		
		Penyediaan Gaji dan Tunjangan ASN						61.082.148.000,00		Dana Transfer Umum - Dana Alokasi Umum					-	Dinas Kesehatan
			Jumlah ASN yang menerima gaji dan tunjangan (orang)				*632,00*		*(Dinas Kesehatan dan UPT, KOTA MAGELANG)*					*632,00*		
			Jumlah ASN yang memperoleh gaji dan tunjangan (orang)				*632*	*61.082.148.000,00*	*(Kota Magelang, KOTA MAGELANG)*	*Dana Transfer Umum - Dana Alokasi Umum*						
		Koordinasi dan Penyusunan Laporan Keuangan Akhir Tahun SKPD						2.104.000,00		Dana Transfer Umum - Dana Alokasi Umum					-	Dinas Kesehatan
			Jumlah dokumen laporan keuangan akhir tahun yang tersusun (dokumen)				*1*		*(Kota Magelang, KOTA MAGELANG)*					*1*		
			Jumlah dokumen laporan keuangan akhir tahun yang tersusun (dokumen)				*1*	*2.104.000,00*	*(Kota Magelang, KOTA MAGELANG)*	*Dana Transfer Umum - Dana Alokasi Umum*						
		Koordinasi dan Penyusunan Laporan Keuangan Bulanan/Triwulanan/Semesteran SKPD						46.080.000,00		Dana Transfer Umum - Dana Alokasi Umum					-	Dinas Kesehatan
			Jumlah dokumen laporan keuangan bulanan/triwulanan/semesteran yang tersusun (dokumen)				*18*		*(Kota Magelang, KOTA MAGELANG)*					*18*		
			Jumlah dokumen laporan keuangan bulanan/triwulanan/semesteran yang tersusun (dokumen)				*18*	*46.080.000,00*	*(Kota Magelang, KOTA MAGELANG)*	*Dana Transfer Umum - Dana Alokasi Umum*						
	1.02.1-2.0-0.0-0.01.01.2.03	Administrasi Barang Milik Daerah pada Perangkat Daerah						3.880.000,00		Dana Transfer Umum - Dana Alokasi Umum	Ya	Ya			4.268.000,00	Dinas Kesehatan
			Terlaksananya Pengadministrasian Barang Milik Daerah dengan baik (%)				*100*		*(-, KOTA MAGELANG)*	*Dana Transfer Umum - Dana Alokasi Umum*				*100*		
		Penatausahaan Barang Milik Daerah pada SKPD						3.880.000,00		Dana Transfer Umum - Dana Alokasi Umum					-	Dinas Kesehatan
			Jumlah barang milik daerah yang dikelola (barang)				*45.000*		*(Kota Magelang, KOTA MAGELANG)*					*45.000*		

NO	KODE	URUSAN/BIDANG URUSAN/PROGRAM/KEGIATAN/ SUB KEGIATAN	INDIKATOR PROGRAM/KEGIATAN/SUB KEGIATAN	Target Akhir Periode RPJMD	REALISASI CAPAIAN RKPD TAHUN 2020	PRAKIRAAN CAPAIAN TARGET RKPD TAHUN 2021	CAPAIAN KINERJA DAN KERANGKA PENDANAAN						KELOMPOK SASARAN	PRAKIRAAN MAJU RENCANA TAHUN 2023		PERANGKAT DAERAH PENANGGUNG JAWAB
							TARGET 2022	PAGU INDIKATIF (Rp)	LOKASI	SUMBER DANA	PRIORITAS			TARGET	PAGU INDIKATIF (Rp)	
											NASIONAL	DAERAH				
1	2	3	4	5	6	7	8	9	10	11	12	13	14	15	16	17
			Jumlah barang milik daerah yang dikelola (barang)				*45.000*	*3.880.000,00*	*(Kota Magelang, KOTA MAGELANG)*	*Dana Transfer Umum - Dana Alokasi Umum*						
	1.02.1-2.0.0-0.01.01.2.05	Administrasi Kepegawaian Perangkat Daerah						3.705.000,00		Dana Transfer Umum - Dana Alokasi Umum	Ya	Ya			4.075.000,00	Dinas Kesehatan
			Terlaksananya Pengadministrasian kepegawaian dengan baik (%)				*100*		*(Dinas Kesehatan dan UPT, KOTA MAGELANG)*	*Dana Transfer Umum - Dana Alokasi Umum*				*100*		
		Pendataan dan Pengolahan Administrasi Kepegawaian						3.705.000,00		Dana Transfer Umum - Dana Alokasi Umum					-	Dinas Kesehatan
			Jumlah pegawai yang didata dan dikelola administrasinya (orang)				*266*		*(-, KOTA MAGELANG)*					*266*		
			Jumlah pegawai yang didata dan dikelola administrasinya (orang)				*266*	*3.705.000,00*	*(Kota Magelang, KOTA MAGELANG)*	*Dana Transfer Umum - Dana Alokasi Umum*						
	1.02.1-2.0.0-0.01.01.2.06	Administrasi Umum Perangkat Daerah						440.492.000,00		Dana Transfer Umum - Dana Alokasi Umum	Ya	Ya			446.391.000,00	Dinas Kesehatan
			Terlaksananya Pengadministrasian umum dengan lancar (%)				*100*		*(Dinas Kesehatan dan UPT, KOTA MAGELANG)*	*Dana Transfer Umum - Dana Alokasi Umum*				*100*		
		Penyediaan Komponen Instalasi Listrik/Penerangan Bangunan Kantor						19.739.000,00		Dana Transfer Umum - Dana Alokasi Umum					-	Dinas Kesehatan
			Jumlah gedung/bangunan yang disediakan komponen instalasi listrik/ penerangannya (Unit)				*5,00*		*(Dinas Kesehatan, RSUD Budi Rahayu dan UPT non BLUD, KOTA MAGELANG)*					*5,00*		
			Jumlah gedung/bangunan yang disediakan komponen instalasi listrik/ penerangannya (unit)				*4*	*10.810.000,00*	*(DKK dan UPT Non BLUD, KOTA MAGELANG)*	*Dana Transfer Umum - Dana Alokasi Umum*						
			Jumlah gedung/bangunan yang disediakan komponen instalasi listrik/ penerangannya (RSUD Budi Rahayu) (unit)				*1*	*8.929.000,00*	*(RSUD Budi Rahayu, KOTA MAGELANG)*	*Dana Transfer Umum - Dana Alokasi Umum*						
		Penyediaan Bahan Logistik Kantor						92.492.000,00		Dana Transfer Umum - Dana Alokasi Umum					-	Dinas Kesehatan
			Jumlah jenis bahan logistik kantor yang tersedia untuk Dinas Kesehatan, Instalasi Farmasi, Labkesda, Klinik Bersalin Paten dan RSUD Budi Rahayu (jenis)				*4*		*(Dinas Kesehatan, Instalasi Farmasi, Labkesda, Klinik Bersalin Paten dan RSUD Budi Rahayu, KOTA MAGELANG)*					*4*		
			Jumlah jenis bahan logistik kantor RSUD Budi Rahayu yang tersedia (jenis)				*4*	*31.277.000,00*	*(RSUD Budi Rahayu, KOTA MAGELANG)*	*Dana Transfer Umum - Dana Alokasi Umum*						
			Jumlah jenis Bahan Logistik Kantor yang tersedia (jenis)				*4*	*61.215.000,00*	*(Dinas Kesehatan, Instalasi Farmasi, Labkesda dan Klinik Bersalin Paten, KOTA MAGELANG)*	*Dana Transfer Umum - Dana Alokasi Umum*						

NO	KODE	URUSAN/BIDANG URUSAN/PROGRAM/KEGIATAN/ SUB KEGIATAN	INDIKATOR PROGRAM/KEGIATAN/SUB KEGIATAN	Target Akhir Periode RPJMD	REALISASI CAPAIAN RKPD TAHUN 2020	PRAKIRAAN CAPAIAN TARGET RKPD TAHUN 2021	CAPAIAN KINERJA DAN KERANGKA PENDANAAN						KELOMPOK SASARAN	PRAKIRAAN MAJU RENCANA TAHUN 2023		PERANGKAT DAERAH PENANGGUNG JAWAB
							TARGET 2022	PAGU INDIKATIF (Rp)	LOKASI	SUMBER DANA	PRIORITAS			TARGET	PAGU INDIKATIF (Rp)	
											NASIONAL	DAERAH				
1	2	3	4	5	6	7	8	9	10	11	12	13	14	15	16	17
		Penyediaan Barang Cetakan dan Penggandaan						12.730.000,00		Dana Transfer Umum - Dana Alokasi Umum					-	Dinas Kesehatan
			Jumlah jenis barang/dokumen yang dicetak dan digandakan (jenis)				*7*		*(Dinas Kesehatan dan UPT, KOTA MAGELANG)*					*7*		
			Jumlah jenis barang/dokumen yang dicetak dan digandakan (Jenis)				*7*	*12.730.000,00*	*(Dinas Kesehatan dan UPT, KOTA MAGELANG)*	*Dana Transfer Umum - Dana Alokasi Umum*						
		Penyediaan Bahan Bacaan dan Peraturan Perundang-undangan						7.560.000,00		Dana Transfer Umum - Dana Alokasi Umum					-	Dinas Kesehatan
			Jumlah jenis bahan bacaan dan peraturan perundang-undangan yang tersedia (jenis)				*2*		*(Dinas Kesehatan dan UPT, KOTA MAGELANG)*					*2*		
			Jumlah jenis Bahan Bacaan dan Peraturan Perundang-undangan yang tersedia (jenis)				*2*	*7.560.000,00*	*(Dinas Kesehatan dan UPT, KOTA MAGELANG)*	*Dana Transfer Umum - Dana Alokasi Umum*						
		Penyediaan Bahan/Material						204.951.000,00		Dana Transfer Umum - Dana Alokasi Umum					-	Dinas Kesehatan
			Jumlah paket bahan/material (bahan pembersih) yang tersedia (paket)				*5*		*(Dinas Kesehatan, Instalasi Farmasi, Labkesda, Klinik Bersalin Paten, RSUD Budi Rahayu, KOTA MAGELANG)*					*5*		
			Jumlah paket Bahan/Material (bahan pembersih) yang tersedia (paket)				*4*	*15.818.000,00*	*(Dinas Kesehatan, Instalasi Farmasi, Labkesda, Klinik Bersalin Paten, KOTA MAGELANG)*	*Dana Transfer Umum - Dana Alokasi Umum*						
			Jumlah paket bahan material RSUD Budi Rahayu yang tersedia (paket)				*1*	*189.133.000,00*	*(RSUD Budi Rahayu, KOTA MAGELANG)*	*Dana Transfer Umum - Dana Alokasi Umum*						
		Fasilitasi Kunjungan Tamu						3.020.000,00		Dana Transfer Umum - Dana Alokasi Umum					-	Dinas Kesehatan
			Jumlah kunjungan tamu yang difasilitasi (orang/kegiatan)				*80*		*(1, KOTA MAGELANG)*					*80*		
			Jumlah kunjungan tamu yang difasilitasi (orang/kegiatan)				*80*	*3.020.000,00*	*(-, KOTA MAGELANG)*	*Dana Transfer Umum - Dana Alokasi Umum*						
		Penyelenggaraan Rapat Koordinasi dan Konsultasi SKPD						100.000.000,00		Dana Transfer Umum - Dana Alokasi Umum					-	Dinas Kesehatan
			Jumlah rapat koordinasi/konsultasi yang dilaksanakan (kali)				*100*		*(-, KOTA MAGELANG)*					*100*		
			Jumlah rapat koordinasi/konsultasi yang dilaksanakan (kali)				*100*	*100.000.000,00*	*(-, KOTA MAGELANG)*	*Dana Transfer Umum - Dana Alokasi Umum*						
	1.02.1-2.0-0.0-0.01.01.2.08	Penyediaan Jasa Penunjang Urusan Pemerintahan Daerah						821.476.000,00		Dana Transfer Umum - Dana Alokasi Umum	Ya	Ya			1.068.776.000,00	Dinas Kesehatan

NO	KODE	URUSAN/BIDANG URUSAN/PROGRAM/KEGIATAN/ SUB KEGIATAN	INDIKATOR PROGRAM/KEGIATAN/SUB KEGIATAN	Target Akhir Periode RPJMD	REALISASI CAPAIAN RKPD TAHUN 2020	PRAKIRAAN CAPAIAN TARGET RKPD TAHUN 2021	CAPAIAN KINERJA DAN KERANGKA PENDANAAN						KELOMPOK SASARAN	PRAKIRAAN MAJU RENCANA TAHUN 2023		PERANGKAT DAERAH PENANGGUNG JAWAB
							TARGET 2022	PAGU INDIKATIF (Rp)	LOKASI	SUMBER DANA	PRIORITAS			TARGET	PAGU INDIKATIF (Rp)	
											NASIONAL	DAERAH				
1	2	3	4	5	6	7	8	9	10	11	12	13	14	15	16	17
			Terlaksananya jasa penunjang urusan pemerintah daerah (%)				*100*		*(Dinas Kesehatan dan UPT, KOTA MAGELANG)*	*Dana Transfer Umum - Dana Alokasi Umum*				*100*		
		Penyediaan Jasa Surat Menyurat						14.600.000,00		Dana Transfer Umum - Dana Alokasi Umum					-	Dinas Kesehatan
			Jumlah jenis benda pos dan jasa pengiriman yang tersedia (jenis)				*3,00*		*(Dinas Kesehatan dan UPT, KOTA MAGELANG)*					*3*		
			Jumlah jenis benda pos dan jasa pengiriman yang tersedia (jenis)				*3*	*4.600.000,00*	*(Dinas Kesehatan, IF, Labkesda, KB Paten, KOTA MAGELANG)*	*Dana Transfer Umum - Dana Alokasi Umum*						
			Jumlah jenis benda pos dan jasa pos yang tersedia untuk RSUD Budi Rahayu (jenis)				*2*	*10.000.000,00*	*(RSUD Budi Rahayu, KOTA MAGELANG)*	*Dana Transfer Umum - Dana Alokasi Umum*						
		Penyediaan Jasa Komunikasi, Sumber Daya Air dan Listrik						454.560.000,00		Dana Transfer Umum - Dana Alokasi Umum					-	Dinas Kesehatan
			Jumlah jenis jasa sumber daya yang dibayar tiap bulan (jenis)				*4*		*(Dinas Kesehatan dan UPT, KOTA MAGELANG)*					*4*		
			Jumlah jenis jasa sumber daya yang dibayar tiap bulan (jenis)				*4*	*303.960.000,00*	*(Dinas Kesehatan, IF, Labkesda, KB Paten, KOTA MAGELANG)*	*Dana Transfer Umum - Dana Alokasi Umum*						
			Jumlah jenis jasa sumber daya yang dibayar tiap bulan untuk RSUD Budi Rahayu (jenis)				*4*	*150.600.000,00*	*(RSUD Budi Rahayu, KOTA MAGELANG)*	*Dana Transfer Umum - Dana Alokasi Umum*						
		Penyediaan Jasa Pelayanan Umum Kantor						352.316.000,00		Dana Transfer Umum - Dana Alokasi Umum					-	Dinas Kesehatan
			Jumlah pegawai Non ASN yang dibayarkan gaji dan tunjangannya (dalam 1 tahun) (Orang)				*16*		*(Dinas Kesehatan, RSUD Budi Rahayu dan UPT non BLUD, KOTA MAGELANG)*					*16*		
			Jumlah pegawai Non ASN yang dibayarkan gaji dan tunjangannya (Orang)				*12*	*258.358.000,00*	*(Dinas Kesehatan, IF, Labkesda, KB Paten, KOTA MAGELANG)*	*Dana Transfer Umum - Dana Alokasi Umum*						
			Jumlah pegawai Non ASN yang dibayarkan gaji dan tunjangannya (dalam 1 tahun) untuk RSUD Budi Rahayu (Orang)				*4*	*93.958.000,00*	*(RSUD Budi Rahayu, KOTA MAGELANG)*	*Dana Transfer Umum - Dana Alokasi Umum*						
	1.02.1-2.0-0.0-0.01.01.2.09	Pemeliharaan Barang Milik Daerah Penunjang Urusan Pemerintahan Daerah						474.285.000,00		Dana Transfer Umum - Dana Alokasi Umum	Ya	Ya			447.338.000,00	Dinas Kesehatan
			Tersedianya jasa pemeliharaan barang milik daerah (%)				*100*		*(Dinas Kesehatan dan UPT, Magelang Selatan)*	*Dana Transfer Umum - Dana Alokasi Umum*				*100*		
		Penyediaan Jasa Pemeliharaan, Biaya Pemeliharaan dan Pajak Kendaraan Perorangan Dinas atau Kendaraan Dinas Jabatan						52.465.000,00		Dana Transfer Umum - Dana Alokasi Umum					-	Dinas Kesehatan

NO	KODE	URUSAN/BIDANG URUSAN/PROGRAM/KEGIATAN/ SUB KEGIATAN	INDIKATOR PROGRAM/KEGIATAN/SUB KEGIATAN	Target Akhir Periode RPJMD	REALISASI CAPAIAN RKPD TAHUN 2020	PRAKIRAAN CAPAIAN TARGET RKPD TAHUN 2021	CAPAIAN KINERJA DAN KERANGKA PENDANAAN						KELOMPOK SASARAN	PRAKIRAAN MAJU RENCANA TAHUN 2023		PERANGKAT DAERAH PENANGGUNG JAWAB
							TARGET 2022	PAGU INDIKATIF (Rp)	LOKASI	SUMBER DANA	PRIORITAS			TARGET	PAGU INDIKATIF (Rp)	
											NASIONAL	DAERAH				
1	2	3	4	5	6	7	8	9	10	11	12	13	14	15	16	17
			Jumlah kendaraan yang mendapatkan Jasa Pemeliharaan, Biaya Pemeliharaan dan Pajak Kendaraan Perorangan Dinas atau Kendaraan Dinas Jabatan (Unit)				*5*		*(Dinas Kesehatan dan UPT, KOTA MAGELANG)*					*5*		
			Jumlah Kendaraan Perorangan Dinas atau Kendaraan Dinas Jabatan yang dilakukan pemeliharaan dan dibayarkan Pajak (Unit)				*43*	*52.465.000,00*	*(Dinas Kesehatan dan UPT, KOTA MAGELANG)*	*Dana Transfer Umum - Dana Alokasi Umum*						
		Penyediaan Jasa Pemeliharaan, Biaya Pemeliharaan, Pajak, dan Perizinan Kendaraan Dinas Operasional atau Lapangan						296.105.000,00		Dana Transfer Umum - Dana Alokasi Umum					-	Dinas Kesehatan
			Jumlah Kendaraan Dinas Operasional atau Lapangan yang diberikan jasa Pemeliharaan, biaya pemeliharaan, Pajak, dan Perizinan (Unit)				*49*		*(Dinas Kesehatan dan UPT, KOTA MAGELANG)*					*49*		
			Jumlah Kendaraan Dinas Operasional atau Lapangan yang diberikan jasa Pemeliharaan, biaya pemeliharaan, Pajak, dan Perizinan (Unit)				*42*	*195.681.000,00*	*(Dinas Kesehatan, IF, Labkesda, KB Paten, KOTA MAGELANG)*	*Dana Transfer Umum - Dana Alokasi Umum*						
			Jumlah Kendaraan Dinas Operasional atau Lapangan yang diberikan jasa Pemeliharaan, biaya pemeliharaan, Pajak, dan Perizinan untuk RSUD Budi Rahayu (Unit)				*7*	*100.424.000,00*	*(RSUD Budi Rahayu, KOTA MAGELANG)*	*Dana Transfer Umum - Dana Alokasi Umum*						
		Pemeliharaan Peralatan dan Mesin Lainnya						73.715.000,00		Dana Transfer Umum - Dana Alokasi Umum					-	Dinas Kesehatan
			Jumlah Peralatan dan Mesin Lainnya yang terpelihara (Unit)				*102*		*(Dinas Kesehatan dan UPT, KOTA MAGELANG)*					*102*		
			Jumlah Peralatan dan Mesin Lainnya yang dilakukan Pemeliharaan (Unit)				*91*	*70.000.000,00*	*(Dinas Kesehatan, IF, Labkesda, KB Paten, KOTA MAGELANG)*	*Dana Transfer Umum - Dana Alokasi Umum*						
			Jumlah Peralatan dan Mesin Lainnya yang terpelihara untuk RSUD Budi Rahayu (Unit)				*11*	*3.715.000,00*	*(RSUD Budi Rahayu, KOTA MAGELANG)*	*Dana Transfer Umum - Dana Alokasi Umum*						
		Pemeliharaan/Rehabilitasi Gedung Kantor dan Bangunan Lainnya						52.000.000,00		Dana Transfer Umum - Dana Alokasi Umum					-	Dinas Kesehatan
			Jumlah gedung kantor dan bangunan lainnya yang dilakukan pemeliharaan/rehabilitasi (gedung)				*4.00*		*(Dinas Kesehatan, IF, Labkesda, KB Paten, KOTA MAGELANG)*					*4.00*		
			Jumlah gedung yang dilakukan pemeliharaan/rehabilitasi (gedung)				*4*	*52.000.000,00*	*(Dinas Kesehatan, IF, Labkesda, KB Paten, KOTA MAGELANG)*	*Dana Transfer Umum - Dana Alokasi Umum*						
	1.02.1-2.0-0.0-0.01.01.2.10	Peningkatan Pelayanan BLUD						163.399.567.000,00		Pendapatan dari BLUD	Ya	Ya			14.739.523.000,00	Dinas Kesehatan

NO	KODE	URUSAN/BIDANG URUSAN/PROGRAM/KEGIATAN/ SUB KEGIATAN	INDIKATOR PROGRAM/KEGIATAN/SUB KEGIATAN	Target Akhir Periode RPJMD	REALISASI CAPAIAN RKPD TAHUN 2020	PRAKIRAAN CAPAIAN TARGET RKPD TAHUN 2021	CAPAIAN KINERJA DAN KERANGKA PENDANAAN						KELOMPOK SASARAN	PRAKIRAAN MAJU RENCANA TAHUN 2023		PERANGKAT DAERAH PENANGGUNG JAWAB
							TARGET 2022	PAGU INDIKATIF (Rp)	LOKASI	SUMBER DANA	PRIORITAS			TARGET	PAGU INDIKATIF (Rp)	
											NASIONAL	DAERAH				
1	2	3	4	5	6	7	8	9	10	11	12	13	14	15	16	17
			Terlaksananya Pelayanan BLUD dengan baik (%)				*100*		*(Puskesmas, RSUD Tidar, RSUD Budi Rahayu, KOTA MAGELANG)*	*Pendapatan dari BLUD*				*100*		
		Pelayanan dan Penunjang Pelayanan BLUD						163.399.567.000,00		Pendapatan dari BLUD					-	Dinas Kesehatan
			Jumlah unit BLUD yang memberikan pelayanan untuk masyarakat (Unit)				*7*		*(Puskesmas se-Kota Magelang, RSUD Tidar, RSUD Budi Rahayu, KOTA MAGELANG)*					*7*		
			Jumlah unit BLUD yang memberikan pelayanan kepada masyarakat (Unit)				*1*	*966.447.000,00*	*(Wilayah Puskesmas Kerkopan, KOTA MAGELANG)*	*Pendapatan dari BLUD*						
			Jumlah unit BLUD yang memberikan pelayanan kepada masyarakat (Unit)				*1*	*2.505.000.000,00*	*(Wilayah Puskesmas Magelang Utara, KOTA MAGELANG)*	*Pendapatan dari BLUD*						
			Jumlah unit BLUD yang memberikan pelayanan kepada masyarakat (Unit)				*2*	*155.500.000.000,00*	*(RSUD Tidar Kota Magelang dan RSUD Budi Rahayu, KOTA MAGELANG)*	*Pendapatan dari BLUD*						
			Jumlah unit BLUD yang memberikan pelayanan kepada masyarakat (Unit)				*1*	*1.425.000.000,00*	*(Wilayah Puskesmas Magelang Selatan, KOTA MAGELANG)*	*Pendapatan dari BLUD*						
			Jumlah unit BLUD yang memberikan pelayanan kepada masyarakat (Unit)				*1*	*1.722.000.000,00*	*(Wilayah Puskesmas Magelang Tengah, KOTA MAGELANG)*	*Pendapatan dari BLUD*						
			Jumlah unit BLUD yang memberikan pelayanan kepada masyarakat (Unit)				*1*	*1.281.120.000,00*	*(Wilayah Puskesmas Jurangombo, KOTA MAGELANG)*	*Pendapatan dari BLUD*						
2.	**1.02.1-2.0-0.0-0.01.02**	**PROGRAM PEMENUHAN UPAYA KESEHATAN PERORANGAN DAN UPAYA KESEHATAN MASYARAKAT**						**81.616.076.000,00**			**Ya**	**Ya**			**83.631.896.000,00**	**Dinas Kesehatan**
			Persentase pelaksanaan upaya Kesehatan perorangan dan upaya Kesehatan masyarakat (persen)				***100***			***Pendapatan dari BLUD***						
			Indeks keluarga sehat (angka)				***>0.8***			***Pendapatan dari BLUD***						

NO	KODE	URUSAN/BIDANG URUSAN/PROGRAM/KEGIATAN/ SUB KEGIATAN	INDIKATOR PROGRAM/KEGIATAN/SUB KEGIATAN	Target Akhir Periode RPJMD	REALISASI CAPAIAN RKPD TAHUN 2020	PRAKIRAAN CAPAIAN TARGET RKPD TAHUN 2021	CAPAIAN KINERJA DAN KERANGKA PENDANAAN						KELOMPOK SASARAN	PRAKIRAAN MAJU RENCANA TAHUN 2023		PERANGKAT DAERAH PENANGGUNG JAWAB
							TARGET 2022	PAGU INDIKATIF (Rp)	LOKASI	SUMBER DANA	PRIORITAS			TARGET	PAGU INDIKATIF (Rp)	
											NASIONAL	DAERAH				
1	2	3	4	5	6	7	8	9	10	11	12	13	14	15	16	17
	1.02.1-2.0-0.0-0.01.02.2.01	Penyediaan Fasilitas Pelayanan Kesehatan untuk UKM dan UKP Kewenangan Daerah Kabupaten/Kota						54.064.682.000,00		DAK Fisik - Bidang Kesehatan - Reguler - Pelayanan Kefarmasian dan Perbekalan Kesehatan, DAK Fisik - Bidang Kesehatan - Reguler - Pelayanan Kesehatan Dasar, DAK Fisik - Bidang Kesehatan - Reguler - Pelayanan Kesehatan Rujukan, DAK Non Fisik - BOKKB - BOK , Dana Insentif Daerah, Dana Transfer Umum - Dana Alokasi Umum, DBH CHT	Ya	Ya			83.631.896.000,00	Dinas Kesehatan
			Tersedianya fasilitas pelayanan kesehatan untuk UKM dan UKP (%)				*100*		*(-, KOTA MAGELANG)*	*DAK Fisik - Bidang Kesehatan - Reguler - Pelayanan Kefarmasian dan Perbekalan Kesehatan, DAK Fisik - Bidang Kesehatan - Reguler - Pelayanan Kesehatan Dasar, DAK Fisik - Bidang Kesehatan - Reguler - Pelayanan Kesehatan Rujukan, DAK Non Fisik - BOKKB - BOK , Dana Insentif Daerah, DBH CHT*				*100*		
		Pengadaan Sarana Fasilitas Pelayanan Kesehatan						212.353.000,00		Dana Insentif Daerah					-	Dinas Kesehatan
			Jumlah sarana fasilitas pelayanan kesehatan yang dibeli untuk RSUD Budi Rahayu (jenis)				*10*		*(RSUD Budi Rahayu, KOTA MAGELANG)*					*212.353.000*		
			Jumlah sarana fasilitas pelayanan kesehatan yang dibeli untuk RSUD Budi Rahayu (jenis)				*10*	*212.353.000,00*	*(RSUD Budi Rahayu, KOTA MAGELANG)*	*Dana Insentif Daerah*						
		Pengadaan Alat Kesehatan/Alat Penunjang Medik Fasilitas Pelayanan Kesehatan						48.099.329.000,00		DAK Fisik - Bidang Kesehatan - Reguler - Pelayanan Kesehatan Dasar, DAK Fisik - Bidang Kesehatan - Reguler - Pelayanan Kesehatan Rujukan, Dana Insentif Daerah, Dana Transfer Umum - Dana Alokasi Umum, DBH CHT					-	Dinas Kesehatan

NO	KODE	URUSAN/BIDANG URUSAN/PROGRAM/KEGIATAN/ SUB KEGIATAN	INDIKATOR PROGRAM/KEGIATAN/SUB KEGIATAN	Target Akhir Periode RPJMD	REALISASI CAPAIAN RKPD TAHUN 2020	PRAKIRAAN CAPAIAN TARGET RKPD TAHUN 2021	CAPAIAN KINERJA DAN KERANGKA PENDANAAN						KELOMPOK SASARAN	PRAKIRAAN MAJU RENCANA TAHUN 2023		PERANGKAT DAERAH PENANGGUNG JAWAB
							TARGET 2022	PAGU INDIKATIF (Rp)	LOKASI	SUMBER DANA	PRIORITAS			TARGET	PAGU INDIKATIF (Rp)	
											NASIONAL	DAERAH				
1	2	3	4	5	6	7	8	9	10	11	12	13	14	15	16	17
			Jumlah paket pengadaan alat kesehatan/alat penunjang medik fasilitas pelayanan kesehatan yang dilaksanakan (Paket)				*3.00*		*(RSUD Tidar, RSUD Budi Rahayu, Puskesmas dan jaringannya, KOTA MAGELANG)*					*3.00*		
			Jumlah paket pengadaan alat kesehatan/alat penunjang medik fasilitas pelayanan kesehatan yang dilaksanakan (Paket)				*3*	*47.444.567.000,00*	*(RSUD Tidar, RSUD Budi Rahayu, puskesmas dan jaringannya, KOTA MAGELANG)*	*DBH CHT, DAK Fisik - Bidang Kesehatan - Reguler - Pelayanan Kesehatan Dasar, DAK Fisik - Bidang Kesehatan - Reguler - Pelayanan Kesehatan Rujukan,*						
			Jumlah kecamatan penerima alat kesehatan untuk posyandu (kecamatan)				*3*		*(-, KOTA MAGELANG)*	*DBH CHT, DAK Fisik - Bidang Kesehatan - Reguler - Pelayanan Kesehatan Dasar, DAK Fisik - Bidang Kesehatan - Reguler - Pelayanan Kesehatan Rujukan,*				*3*		
			Jumlah kecamatan penerima alat kesehatan untuk posyandu (RKM) (kecamatan)				*3*	*654.762.000,00*	*(-, KOTA MAGELANG)*	*Dana Transfer Umum - Dana Alokasi Umum*						
		Pengadaan Obat, Vaksin						3.182.006.000,00		DAK Fisik - Bidang Kesehatan - Reguler - Pelayanan Kefarmasian dan Perbekalan Kesehatan, Dana Insentif Daerah, DBH CHT					-	Dinas Kesehatan
			Jumlah paket pengadaan obat dan vaksin yang dilaksanakan (paket)				*2*		*(-, KOTA MAGELANG)*					*1,00*		
			Jumlah item obat yang dibeli untuk puskesmas dan jaringannya (paket)				*1*	*3.095.630.000,00*	*(-, KOTA MAGELANG)*	*DBH CHT, DAK Fisik - Bidang Kesehatan - Reguler - Pelayanan Kefarmasian dan Perbekalan Kesehatan, Dana*						
			Jumlah obat yang dibeli untuk RSUD Budi Rahayu (paket)				*1*	*86.376.000,00*	*(RSUD Budi Rahayu, KOTA MAGELANG)*	*Dana Insentif Daerah*						
		Pengadaan Bahan Habis Pakai						2.255.796.000,00		DAK Fisik - Bidang Kesehatan - Reguler - Pelayanan Kefarmasian dan Perbekalan Kesehatan, Dana Insentif Daerah					-	Dinas Kesehatan
			Jumlah paket pengadaan bahan habis pakai yang terlaksana (Paket)				*2*		*(-, KOTA MAGELANG)*					*1,00*		

NO	KODE	URUSAN/BIDANG URUSAN/PROGRAM/KEGIATAN/ SUB KEGIATAN	INDIKATOR PROGRAM/KEGIATAN/SUB KEGIATAN	Target Akhir Periode RPJMD	REALISASI CAPAIAN RKPD TAHUN 2020	PRAKIRAAN CAPAIAN TARGET RKPD TAHUN 2021	CAPAIAN KINERJA DAN KERANGKA PENDANAAN						KELOMPOK SASARAN	PRAKIRAAN MAJU RENCANA TAHUN 2023		PERANGKAT DAERAH PENANGGUNG JAWAB
							TARGET 2022	PAGU INDIKATIF (Rp)	LOKASI	SUMBER DANA	PRIORITAS			TARGET	PAGU INDIKATIF (Rp)	
											NASIONAL	DAERAH				
1	2	3	4	5	6	7	8	9	10	11	12	13	14	15	16	17
			Jumlah bahan habis pakai yang terbeli untuk puskesmas dan jaringannya (paket)				*1*	*1.640.000.000,00*	*(-, KOTA MAGELANG)*	*DAK Fisik - Bidang Kesehatan - Reguler - Pelayanan Kefarmasian dan Perbekalan Kesehatan, Dana Insentif Daerah*						
			Jumlah paket pengadaan bahan habis pakai untuk pelayanan di RSUD Budi Rahayu (Paket)				*1*	*615.796.000,00*	*(RSUD Budi Rahayu, KOTA MAGELANG)*	*Dana Insentif Daerah*						
		Pemeliharaan Sarana Fasilitas Pelayanan Kesehatan						145.198.000,00		Dana Insentif Daerah					-	Dinas Kesehatan
			Jumlah paket pemeliharaan sarana fasilitas pelayanan kesehatan yang terlaksana (Paket)				*1*		*(RSUD Budi Rahayu, KOTA MAGELANG)*					*1*		
			Jumlah paket pemeliharaan sarana fasilitas pelayanan kesehatan di RSUD Budi Rahayu (paket)				*1*	*145.198.000,00*	*(RSUD Budi Rahayu, KOTA MAGELANG)*	*Dana Insentif Daerah*						
		Pemeliharaan Rutin dan Berkala Alat Kesehatan/Alat Penunjang Medik Fasilitas Pelayanan Kesehatan						170.000.000,00		DAK Non Fisik - BOKKB - BOK , Dana Insentif					-	Dinas Kesehatan
			Jumlah paket Pemeliharaan Rutin dan Berkala Alat Kesehatan/Alat Penunjang Medik Fasilitas Pelayanan Kesehatan yang terlaksana (Paket)				*2*		*(-, KOTA MAGELANG)*					*2*		
			Jumlah paket Pemeliharaan Rutin dan Berkala Alat Kesehatan/Alat Penunjang Medik Fasilitas Pelayanan Kesehatan Puskesmas dan RSUD Budi Rahayu (Paket)				*2*	*170.000.000,00*	*(Puskesmas dan RSUD Budi Rahayu, KOTA MAGELANG)*	*DAK Non Fisik - BOKKB - BOK , Dana Insentif Daerah*						
	1.02.1-2.0-0.0-0.01.02.2.02	Penyediaan Layanan Kesehatan untuk UKM dan UKP Rujukan Tingkat Daerah Kabupaten/Kota						27.509.243.000,00		DAK Non Fisik - BOKKB - Akreditasi Puskesmas, DAK Non Fisik - BOKKB - BOK , DAK Non Fisik - BOKKB - Jaminan Persalinan, Dana Insentif Daerah, Dana Transfer Umum - Dana Alokasi Umum, DBH CHT, Pajak Rokok - Pembayaran Iuran JKN	Ya	Ya			-	Dinas Kesehatan
			Tersedianya layanan kesehatan untuk UKM dan UKP (%)				*100*		*(-, KOTA MAGELANG)*	*DAK Non Fisik - BOKKB - Akreditasi Puskesmas, DAK Non Fisik - BOKKB - BOK , DAK Non Fisik - BOKKB - Jaminan Persalinan, Dana Insentif Daerah, Dana Transfer Umum - Dana Alokasi Umum, DBH CHT, Pajak Rokok - Pembayaran Iuran JKN*				*100*		

NO	KODE	URUSAN/BIDANG URUSAN/PROGRAM/KEGIATAN/ SUB KEGIATAN	INDIKATOR PROGRAM/KEGIATAN/SUB KEGIATAN	Target Akhir Periode RPJMD	REALISASI CAPAIAN RKPD TAHUN 2020	PRAKIRAAN CAPAIAN TARGET RKPD TAHUN 2021	CAPAIAN KINERJA DAN KERANGKA PENDANAAN						KELOMPOK SASARAN	PRAKIRAAN MAJU RENCANA TAHUN 2023		PERANGKAT DAERAH PENANGGUNG JAWAB
							TARGET 2022	PAGU INDIKATIF (Rp)	LOKASI	SUMBER DANA	PRIORITAS			TARGET	PAGU INDIKATIF (Rp)	
											NASIONAL	DAERAH				
1	2	3	4	5	6	7	8	9	10	11	12	13	14	15	16	17
		Pengelolaan Pelayanan Kesehatan Ibu Hamil						65.031.000,00		DAK Non Fisik - BOKKB - BOK , Dana Transfer Umum - Dana Alokasi Umum					-	Dinas Kesehatan
			Jumlah kelurahan yang mendapatkan pelayanan kesehatan ibu hamil serta pemberian PMT pada ibu hamil (kelurahan)				*17*		*(-, KOTA MAGELANG)*					*17*		
			Jumlah bulan pelayanan kesehatan pada ibu hamil serta pemberian PMT ibu hamil (Bulan)				*12*	*65.031.000,00*	*(-, KOTA MAGELANG)*	*Dana Transfer Umum - Dana Alokasi Umum, DAK Non Fisik - BOKKB - BOK*						
			Kegiatan penyediaan layanan kesehatan untuk UKM dan UKP rujukan tingkat daerah kabupaten / Kota Sub. Keg. Pengelolaan Pelayanan kesehatan Ibu Hamil Pemantapan program sayang ibu / GSI (Paket)				*1*		*(-, Kramat Utara, Kec. Magelang Utara)*	*Dana Transfer Umum - Dana Alokasi Umum*						
			Kegiatan penyediaan layanan kesehatan untuk UKM dan UKP rujukan tingkat daerah kabupaten / Kota Sub. Keg. Pengelolaan Pelayanan kesehatan Ibu Hamil Penyuluhan dan penyediaan susu ibu hamil dan menyusui (Orang)				*10*		*(-, Kramat Utara, Kec. Magelang Utara)*	*Dana Transfer Umum - Dana Alokasi Umum*						
			Sosialisasi bumil resiko tinggi stunting (orang)				*10*		*(-, Jurangombo Selatan, Kec. Magelang Selatan)*	*Dana Transfer Umum - Dana Alokasi Umum*						
		Pengelolaan Pelayanan Kesehatan Ibu Bersalin						425.948.000,00		DAK Non Fisik - BOKKB - Jaminan Persalinan, Dana Transfer Umum - Dana Alokasi Umum					-	Dinas Kesehatan
			Jumlah bulan pelayanan di Klinik Bersalin Paten dan pelayanan Jaminan Persalinan di Kota Magelang (bulan)				*12*		*(-, KOTA MAGELANG)*					*12*		
			Jumlah masyarakat yang mendapatkan pelayanan di Klinik Bersalin Paten dan Jaminan Persalinan (orang)				*300*	*425.948.000,00*	*(-, KOTA MAGELANG)*	*Dana Transfer Umum - Dana Alokasi Umum, DAK Non Fisik - BOKKB - Jaminan Persalinan*						
		Pengelolaan Pelayanan Kesehatan Balita						15.461.000,00		Dana Transfer Umum - Dana Alokasi Umum					-	Dinas Kesehatan
			Jumlah Tenaga kesehatan dan Guru Paud/ Kader yang dilatih Neonatal Esensial dan SDIDTK (Orang)				*80*		*(-, KOTA MAGELANG)*					*80*		
			Jumlah Tenaga kesehatan dan Guru Paud/ Kader yang dilatih Neonatal Esensial dan SDIDTK (Orang)				*80*	*15.461.000,00*	*(-, KOTA MAGELANG)*	*Dana Transfer Umum - Dana Alokasi Umum*						
			Peningkatan Pelayanan Kesehatan Anak dan Balita (orang)				*5*		*(-, Jurangombo Selatan, Kec. Magelang Selatan)*	*Dana Transfer Umum - Dana Alokasi Umum*						

NO	KODE	URUSAN/BIDANG URUSAN/PROGRAM/KEGIATAN/ SUB KEGIATAN	INDIKATOR PROGRAM/KEGIATAN/SUB KEGIATAN	Target Akhir Periode RPJMD	REALISASI CAPAIAN RKPD TAHUN 2020	PRAKIRAAN CAPAIAN TARGET RKPD TAHUN 2021	CAPAIAN KINERJA DAN KERANGKA PENDANAAN						KELOMPOK SASARAN	PRAKIRAAN MAJU RENCANA TAHUN 2023		PERANGKAT DAERAH PENANGGUNG JAWAB
							TARGET 2022	PAGU INDIKATIF (Rp)	LOKASI	SUMBER DANA	PRIORITAS			TARGET	PAGU INDIKATIF (Rp)	
											NASIONAL	DAERAH				
1	2	3	4	5	6	7	8	9	10	11	12	13	14	15	16	17
		Pengelolaan Pelayanan Kesehatan pada Usia Pendidikan Dasar						100.000.000,00		Dana Transfer Umum - Dana Alokasi Umum					-	Dinas Kesehatan
			Jumlah kegiatan sosialisasi UKS yang dilaksanakan (kali)				*1*		*(Gelangan, KOTA MAGELANG)*					*1*		
			Jumlah kegiatan pelayanan kesehatan usia pendidikan dasar (kegiatan)				*1*	*100.000.000,00*	*(-, KOTA MAGELANG)*	*Dana Transfer Umum - Dana Alokasi Umum*						
			Sosialisasi UKS dari Puskesmas (orang)				*2*		*(-, Gelangan, Kec. Magelang Tengah)*	*Dana Transfer Umum - Dana Alokasi Umum*						
		Pengelolaan Pelayanan Kesehatan pada Usia Produktif						50.000.000,00		Dana Transfer Umum - Dana Alokasi Umum					-	Dinas Kesehatan
			Jumlah peserta sosialisasi tentang pelayanan usia produktif (Orang)				*106*		*(-, KOTA MAGELANG)*					*106*		
			Jumlah peserta sosialisasi tentang pelayanan usia produktif (orang)				*106*	*50.000.000,00*	*(-, KOTA MAGELANG)*	*Dana Transfer Umum - Dana Alokasi Umum*						
		Pengelolaan Pelayanan Kesehatan pada Usia Lanjut						70.300.000,00		DAK Non Fisik - BOKKB - BOK , Dana Transfer Umum - Dana Alokasi Umum					-	Dinas Kesehatan
			Jumlah kader yang diberi penyuluhan, jumlah lansia yang diberi multivitamin (Orang)				*3075*		*(-, KOTA MAGELANG)*					*3075*		
			Jumlah kader dan lansia yang diberi penyuluhan serta jumlah lansia yang diberi multivitamin/PMT (orang)				*3.075*	*70.300.000,00*	*(-, KOTA MAGELANG)*	*Dana Transfer Umum - Dana Alokasi Umum, DAK Non Fisik - BOKKB - BOK*						
			Kegiatan Pengelolaan Pelayanan Kesehatan pada Usia Lanjut (orang)				*10*		*(-, Magersari, Kec. Magelang Selatan)*	*Dana Transfer Umum - Dana Alokasi Umum*						
			Pelatihan kader lansia (4 kali)				*7*		*(-, Panjang, Kec. Magelang Tengah)*	*Dana Transfer Umum - Dana Alokasi Umum*						
			Peningkatan pelayanan kesehatan lansia (orang)				*10*		*(-, Jurangombo Selatan, Kec. Magelang Selatan)*	*Dana Transfer Umum - Dana Alokasi Umum*						
			Peningkatan pengetahuan kader lansia dan meningkatnya kesehatan lansia (Paket)				*1*		*(-, Rejowinangun Selatan, Kec. Magelang Selatan)*	*Dana Transfer Umum - Dana Alokasi Umum*						
			Peningkatan pengetahuan kader lansia dan meningkatnya kesehatan lansia, Transpot kader Lansia dan PMT (Paket)				*1*		*(-, Rejowinangun Selatan, Kec. Magelang Selatan)*	*Dana Transfer Umum - Dana Alokasi Umum*						
			Sub. Keg. Pengelolaan Pelayanan Kesehatan pada Usia lanjut Peningkatan kesehatan lansia (Paket)				*1*		*(-, Kramat Utara, Kec. Magelang Utara)*	*Dana Transfer Umum - Dana Alokasi Umum*						

NO	KODE	URUSAN/BIDANG URUSAN/PROGRAM/KEGIATAN/ SUB KEGIATAN	INDIKATOR PROGRAM/KEGIATAN/SUB KEGIATAN	Target Akhir Periode RPJMD	REALISASI CAPAIAN RKPD TAHUN 2020	PRAKIRAAN CAPAIAN TARGET RKPD TAHUN 2021	CAPAIAN KINERJA DAN KERANGKA PENDANAAN						KELOMPOK SASARAN	PRAKIRAAN MAJU RENCANA TAHUN 2023		PERANGKAT DAERAH PENANGGUNG JAWAB
							TARGET 2022	PAGU INDIKATIF (Rp)	LOKASI	SUMBER DANA	PRIORITAS			TARGET	PAGU INDIKATIF (Rp)	
											NASIONAL	DAERAH				
1	2	3	4	5	6	7	8	9	10	11	12	13	14	15	16	17
			Sub. Keg. Pengelolaan Pelayanan Kesehatan pada Usia lanjut Peningkatan pengetahuan kader lansia (Paket)				*1*		*(-, Kramat Utara, Kec. Magelang Utara)*	*Dana Transfer Umum - Dana Alokasi Umum*						
			Sub. Keg. Pengelolaan Pelayanan Kesehatan pada Usia lanjut Penyuluhan Kesehatan Lansia (Paket)				*1*		*(-, Kramat Utara, Kec. Magelang Utara)*	*Dana Transfer Umum - Dana Alokasi Umum*						
		Pengelolaan Pelayanan Kesehatan Penderita Hipertensi						11.313.000,00		Dana Transfer Umum - Dana Alokasi Umum					-	Dinas Kesehatan
			Jumlah peserta Sosialisasi / Seminar Dalam Rangka Hari Hipertensi se-Dunia (Orang)				*125*		*(-, KOTA MAGELANG)*					*125*		
			Jumlah peserta Sosialisasi / Seminar Dalam Rangka Hari Hipertensi se-Dunia (Orang)				*125*	*11.313.000,00*	*(-, KOTA MAGELANG)*	*Dana Transfer Umum - Dana Alokasi Umum*						
		Pengelolaan Pelayanan Kesehatan Penderita Diabetes Melitus						11.604.000,00		Dana Transfer Umum - Dana Alokasi Umum					-	Dinas Kesehatan
			Jumlah peserta Sosialisasi tentang Penyakit Diabetes Melitus dan OJT Tata Laksana DM (Orang)				*125*		*(-, KOTA MAGELANG)*					*125*		
			Jumlah peserta Sosialisasi tentang Penyakit Diabetes Melitus dan OJT Tata Laksana DM (orang)				*125*	*11.604.000,00*	*(-, KOTA MAGELANG)*	*Dana Transfer Umum - Dana Alokasi Umum*						
		Pengelolaan Pelayanan Kesehatan Orang dengan Gangguan Jiwa Berat						7.478.000,00		Dana Transfer Umum - Dana Alokasi Umum					-	Dinas Kesehatan
			Jumlah peserta Sosialisasi Kesehatan Jiwa dan Refreshing kader kesehatan jiwa (Orang)				*65,00*		*(-, KOTA MAGELANG)*					*65,00*		
			Jumlah peserta Sosialisasi Kesehatan Jiwa (orang)				*65*	*7.478.000,00*	*(-, KOTA MAGELANG)*	*Dana Transfer Umum - Dana Alokasi Umum*						
			Refreshing kader kesehatan jiwa (ODGJ) (kali)				*1*		*(-, Gelangan, Kec. Magelang Tengah)*	*Dana Transfer Umum - Dana Alokasi Umum*						
		Pengelolaan Pelayanan Kesehatan Orang Terduga Tuberkulosis						30.945.000,00		Dana Transfer Umum - Dana Alokasi Umum					-	Dinas Kesehatan
			Jumlah peserta sosialisasi dan penjaringan kasus serta validasi data TBC faskes (Orang)				*210*		*(-, KOTA MAGELANG)*					*210*		
			Jumlah peserta sosialisasi dan penjaringan kasus serta validasi data TBC faskes (Orang)				*210*	*30.945.000,00*	*(-, KOTA MAGELANG)*	*Dana Transfer Umum - Dana Alokasi Umum*						
		Pengelolaan Pelayanan Kesehatan Orang dengan Risiko Terinfeksi HIV						344.327.000,00		Dana Transfer Umum - Dana Alokasi Umum					-	Dinas Kesehatan

NO	KODE	URUSAN/BIDANG URUSAN/PROGRAM/KEGIATAN/ SUB KEGIATAN	INDIKATOR PROGRAM/KEGIATAN/SUB KEGIATAN	Target Akhir Periode RPJMD	REALISASI CAPAIAN RKPD TAHUN 2020	PRAKIRAAN CAPAIAN TARGET RKPD TAHUN 2021	CAPAIAN KINERJA DAN KERANGKA PENDANAAN						KELOMPOK SASARAN	PRAKIRAAN MAJU RENCANA TAHUN 2023		PERANGKAT DAERAH PENANGGUNG JAWAB
							TARGET 2022	PAGU INDIKATIF (Rp)	LOKASI	SUMBER DANA	PRIORITAS			TARGET	PAGU INDIKATIF (Rp)	
											NASIONAL	DAERAH				
1	2	3	4	5	6	7	8	9	10	11	12	13	14	15	16	17
			Terlaksananya penjangkauan populasi kunci, pemenuhan logistik pemeriksaan HIV dan pengaktifan warga peduli AIDS (Paket)				*1,00*		*(-, KOTA MAGELANG)*					*1,00*		
			Pengaktifan keg. warga peduli AIDS (WPA) (kali)				*1*		*(-, Gelangan, Kec. Magelang Tengah)*	*Dana Transfer Umum - Dana Alokasi Umum*						
			Terlaksananya penjangkauan populasi kunci, pemenuhan logistik pemeriksaan HIV (paket)				*1*	*150.327.000,00*	*(-, KOTA MAGELANG)*	*Dana Transfer Umum - Dana Alokasi Umum*						
			Jumlah kegiatan KPA untuk penanggulangan HIV / AIDS yang terlaksana (kegiatan)				*10*		*(-, KOTA MAGELANG)*	*Dana Transfer Umum - Dana Alokasi Umum*				*10*		
			Jumlah kegiatan KPA untuk penanggulangan HIV/AIDS yang terlaksana (Hibah untuk KPA) (kegiatan)				*10*	*194.000.000,00*	*(-, KOTA MAGELANG)*	*Dana Transfer Umum - Dana Alokasi Umum*						
		Pengelolaan Pelayanan Kesehatan Gizi Masyarakat						1.818.149.000,00		DAK Non Fisik - BOKKB - BOK , Dana Transfer Umum - Dana Alokasi Umum, DBH CHT					-	Dinas Kesehatan
			Jumlah Balita dan remaja putri yang mendapatkan penanganan dan perbaikan gizi (orang)				*1.005,00*		*(-, KOTA MAGELANG)*					*1.005,00*		
			Jasa Petugas Lapangan (Kader) dalam rangka Pendistribusian Tablet Tambah Darah bagi Remaja Putri (orang)				*9*		*(-, Kemirirejo, Kec. Magelang Tengah)*	*Dana Transfer Umum - Dana Alokasi Umum*						
			Jumlah Balita yang mendapatkan penanganan dan perbaikan gizi (anak)				*1.005*	*360.322.000,00*	*(-, KOTA MAGELANG)*	*DBH CHT, Dana Transfer Umum - Dana Alokasi Umum, DAK Non Fisik - BOKKB - BOK*						
			Kasus balita gizi buruk dan gizi menurun (Balita)				*32*		*(-, Rejowinangun Selatan, Kec. Magelang Selatan)*	*Dana Transfer Umum - Dana Alokasi Umum*						
			Kasus balita gizi buruk dan gizi menurun Transpot kader Balita dan PMT (Balita)				*32*		*(-, Rejowinangun Selatan, Kec. Magelang Selatan)*	*Dana Transfer Umum - Dana Alokasi Umum*						
			Kegiatan Pengelolaan Pelayanan Kesehatan Gizi Masyarakat (orang)				*50*		*(-, Magersari, Kec. Magelang Selatan)*	*Dana Transfer Umum - Dana Alokasi Umum*						
			Kegiatan pengelolaan pelayanan kesehatan gizi masyarakat Pemberian tambahan gizi balita (Orang)				*10*		*(-, Kramat Utara, Kec. Magelang Utara)*	*Dana Transfer Umum - Dana Alokasi Umum*						
			Kegiatan pengelolaan pelayanan kesehatan gizi masyarakat Penangulangan balita gizi buruk atau kurang (Balita)				*8*		*(-, Kramat Utara, Kec. Magelang Utara)*	*Dana Transfer Umum - Dana Alokasi Umum*						

NO	KODE	URUSAN/BIDANG URUSAN/PROGRAM/KEGIATAN/ SUB KEGIATAN	INDIKATOR PROGRAM/KEGIATAN/SUB KEGIATAN	Target Akhir Periode RPJMD	REALISASI CAPAIAN RKPD TAHUN 2020	PRAKIRAAN CAPAIAN TARGET RKPD TAHUN 2021	CAPAIAN KINERJA DAN KERANGKA PENDANAAN						KELOMPOK SASARAN	PRAKIRAAN MAJU RENCANA TAHUN 2023		PERANGKAT DAERAH PENANGGUNG JAWAB
							TARGET 2022	PAGU INDIKATIF (Rp)	LOKASI	SUMBER DANA	PRIORITAS			TARGET	PAGU INDIKATIF (Rp)	
											NASIONAL	DAERAH				
1	2	3	4	5	6	7	8	9	10	11	12	13	14	15	16	17
			Pelayanan bagi Posyandu untuk meningkatkan kesejahteraan dengan PMT (orang)				*13*		*(-, Magersari, Kec. Magelang Selatan)*	*Dana Transfer Umum - Dana Alokasi Umum*						
			Penyediaan layanan kesehatan untuk UKM dan UKP Rujukan TK Kota Sub Kegiatan Pengelolaan Pelayanan Kesehatan gizi masyaraka (orang balita)				*45*		*(-, Magersari, Kec. Magelang Selatan)*	*Dana Transfer Umum - Dana Alokasi Umum*						
			Penyuluhan Peningkatan Gizi ibu dan anak (orang)				*30*		*(-, Kramat Selatan, Kec. Magelang Utara)*	*Dana Transfer Umum - Dana Alokasi Umum*						
			Jumlah kecamatan pelaksana kegiatan RKM Pemberian Makanan Tambahan (kecamatan)				*3*		*(-, KOTA MAGELANG)*	*Dana Transfer Umum - Dana Alokasi Umum*				*397720000*		
			Jumlah kecamatan pelaksana kegiatan RKM Pemberian Makanan Tambahan (RKM) (kecamatan)				*3*	*1.457.827.000,00*	*(-, KOTA MAGELANG)*	*Dana Transfer Umum - Dana Alokasi Umum*						
		Pengelolaan Pelayanan Kesehatan Kerja dan Olahraga						6.071.000,00		Dana Transfer Umum - Dana Alokasi Umum					-	Dinas Kesehatan
			Jumlah peserta pembinaan kesehatan kerja di sektor informal dan formal (Orang)				*30*		*(-, KOTA MAGELANG)*					*30*		
			Jumlah peserta pembinaan kesehatan kerja di sektor informal dan formal (orang)				*30*	*6.071.000,00*	*(-, KOTA MAGELANG)*	*Dana Transfer Umum - Dana Alokasi Umum*						
		Pengelolaan Pelayanan Kesehatan Lingkungan						350.672.000,00		Dana Transfer Umum - Dana Alokasi Umum					-	Dinas Kesehatan
			Jumlah sampel lingkungan yang diperiksa (Sampel)				*2,70*		*(-, KOTA MAGELANG)*					*2,70*		
			Jumlah sampel lingkungan dan reagen untuk pemeriksaan AB, AM, AKR, Alat Medis, Udara (sampel)				*2.700*	*275.944.000,00*	*(-, KOTA MAGELANG)*	*Dana Transfer Umum - Dana Alokasi Umum*						
			Pembinaan Penyehatan Perumahan dan Sanitasi (paket)				*1*		*(-, Kramat Utara, Kec. Magelang Utara)*	*Dana Transfer Umum - Dana Alokasi Umum*						
			Sosialisasi kualitas air (kali)				*1*		*(-, Gelangan, Kec. Magelang Tengah)*	*Dana Transfer Umum - Dana Alokasi Umum*						
			Verifikasi dan Sinkronisasi warga yang masih BABS di saluran/sungai (Orang)				*60*		*(-, Potrobangsan, Kec. Magelang Utara)*	*Dana Transfer Umum - Dana Alokasi Umum*						
			Jumlah peserta penyuluhan tentang kesehatan lingkungan (orang)				*145*		*(-, KOTA MAGELANG)*	*Dana Transfer Umum - Dana Alokasi Umum*				*145*		
			Jumlah peserta penyuluhan tentang kesehatan lingkungan (orang)				*145*	*74.728.000,00*	*(-, KOTA MAGELANG)*	*Dana Transfer Umum - Dana Alokasi Umum*						

NO	KODE	URUSAN/BIDANG URUSAN/PROGRAM/KEGIATAN/ SUB KEGIATAN	INDIKATOR PROGRAM/KEGIATAN/SUB KEGIATAN	Target Akhir Periode RPJMD	REALISASI CAPAIAN RKPD TAHUN 2020	PRAKIRAAN CAPAIAN TARGET RKPD TAHUN 2021	CAPAIAN KINERJA DAN KERANGKA PENDANAAN						KELOMPOK SASARAN	PRAKIRAAN MAJU RENCANA TAHUN 2023		PERANGKAT DAERAH PENANGGUNG JAWAB
							TARGET 2022	PAGU INDIKATIF (Rp)	LOKASI	SUMBER DANA	PRIORITAS			TARGET	PAGU INDIKATIF (Rp)	
											NASIONAL	DAERAH				
1	2	3	4	5	6	7	8	9	10	11	12	13	14	15	16	17
		Pengelolaan Pelayanan Promosi Kesehatan						1.009.653.000,00		DAK Non Fisik - BOKKB - BOK , Dana Transfer Umum - Dana Alokasi Umum					-	Dinas Kesehatan
			Jumlah paket kegiatan pengelolaan pelayanan promosi kesehatan yang dilaksanakan (Paket)				*6.00*		*(-, KOTA MAGELANG)*					*6.00*		
			Jumlah paket kegiatan pengelolaan pelayanan promosi kesehatan yang dilaksanakan (Paket)				*6*	*1.009.653.000,00*	*(-, KOTA MAGELANG)*	*DAK Non Fisik - BOKKB - BOK*						
			Kelas ibu balita (kali)				*4*		*(-, Gelangan, Kec. Magelang Tengah)*	*Dana Transfer Umum - Dana Alokasi Umum*						
			Kelas ibu hamil (kali)				*4*		*(-, Gelangan, Kec. Magelang Tengah)*	*Dana Transfer Umum - Dana Alokasi Umum*						
		Pengelolaan Pelayanan Kesehatan Tradisional, Akupuntur, Asuhan Mandiri, dan Tradisional Lainnya						38.310.000,00		Dana Transfer Umum - Dana Alokasi Umum					-	Dinas Kesehatan
			Jumlah peserta pembinaan kelompok Asuhan mandiri kestrad dan uji kompetensi bagi para penyehat tradisional (Orang)				*120*		*(-, KOTA MAGELANG)*					*120*		
			Jumlah peserta pembinaan kelompok Asuhan mandiri kestrad dan uji kompetensi bagi para penyehat tradisional (Orang)				*120*	*38.310.000,00*	*(-, KOTA MAGELANG)*	*Dana Transfer Umum - Dana Alokasi Umum*						
			Jumlah peserta pembinaan kelompok Asuhan mandiri kestrad dan uji kompetensi bagi para penyehat tradisional di Kota Magelang (orang)				*120*		*(Kota Magelang, KOTA MAGELANG)*	*Dana Transfer Umum - Dana Alokasi Umum*						
		Pengelolaan Surveilans Kesehatan						150.000.000,00		Dana Insentif Daerah					-	Dinas Kesehatan
			Jumlah rumah yang dipantau jentik nyamuk (rumah)				*680*		*(-, KOTA MAGELANG)*					*680*		
			Jumlah rumah yang dipantau jentik nyamuk (rumah)				*680*	*150.000.000,00*	*(-, KOTA MAGELANG)*	*Dana Insentif Daerah*						
		Pengelolaan Pelayanan Kesehatan Jiwa dan NAPZA						9.500.000,00		Dana Transfer Umum - Dana Alokasi Umum					-	Dinas Kesehatan
			Jumlah peserta sosialisasi tentang bahaya penggunaan napza (Orang)				*142*		*(-, KOTA MAGELANG)*					*142*		
			Jumlah peserta sosialisasi tentang bahaya penggunaan napza (orang)				*142*	*9.500.000,00*	*(-, KOTA MAGELANG)*	*Dana Transfer Umum - Dana Alokasi Umum*						
		Pengelolaan Upaya Kesehatan Khusus						1.849.766.000,00		Dana Insentif Daerah, Dana Transfer Umum - Dana Alokasi Umum					-	Dinas Kesehatan

NO	KODE	URUSAN/BIDANG URUSAN/PROGRAM/KEGIATAN/ SUB KEGIATAN	INDIKATOR PROGRAM/KEGIATAN/SUB KEGIATAN	Target Akhir Periode RPJMD	REALISASI CAPAIAN RKPD TAHUN 2020	PRAKIRAAN CAPAIAN TARGET RKPD TAHUN 2021	CAPAIAN KINERJA DAN KERANGKA PENDANAAN						KELOMPOK SASARAN	PRAKIRAAN MAJU RENCANA TAHUN 2023		PERANGKAT DAERAH PENANGGUNG JAWAB
							TARGET 2022	PAGU INDIKATIF (Rp)	LOKASI	SUMBER DANA	PRIORITAS			TARGET	PAGU INDIKATIF (Rp)	
											NASIONAL	DAERAH				
1	2	3	4	5	6	7	8	9	10	11	12	13	14	15	16	17
			Jumlah kegiatan Pengelolaan Upaya Kesehatan Khusus yang dilaksanakan (pelayanan SPGDT, P3K, Posko Kesehatan, monev kapitasi dan pengamanan kesehatan haji) (kegiatan)				*5*		*(-, KOTA MAGELANG)*					*5*		
			Jumlah kegiatan Pengelolaan Upaya Kesehatan Khusus yang dilaksanakan (pelayanan SPGDT, P3K, Posko Kesehatan, jemput sakit antar sehat, monev kapitasi dan pengamanan kesehatan haji) (kegiatan)				*6*	*1.699.766.000,00*	*(-, KOTA MAGELANG)*	*Dana Transfer Umum - Dana Alokasi Umum, Dana Insentif Daerah*						
			Jumlah kegiatan PMI untuk masyarakat yang dilaksanakan (kegiatan)				*2*		*(-, KOTA MAGELANG)*	*Dana Transfer Umum - Dana Alokasi Umum, Dana Insentif Daerah*				*2*		
			Jumlah kegiatan PMI untuk masyarakat yang dilaksanakan (Hibah ke PMI) (kegiatan)				*2*	*150.000.000,00*	*(-, KOTA MAGELANG)*	*Dana Transfer Umum - Dana Alokasi Umum*						
		Pelayanan Kesehatan Penyakit Menular dan Tidak Menular						1.157.709.000,00		DAK Non Fisik - BOKKB - BOK , Dana Transfer Umum - Dana Alokasi Umum					-	Dinas Kesehatan
			Jumlah paket Pelayanan Kesehatan Penyakit Menular dan Tidak Menular yang dilaksanakan (paket)				*8*		*(-, KOTA MAGELANG)*					*8*		
			Jumlah paket Pelayanan Kesehatan Penyakit Menular dan Tidak Menular yang dilaksanakan (Paket)				*8*	*1.157.709.000,00*	*(-, KOTA MAGELANG)*	*Dana Transfer Umum - Dana Alokasi Umum, DAK Non Fisik - BOKKB - BOK*						
		Pengelolaan Jaminan Kesehatan Masyarakat						14.898.411.000,00		Dana Insentif Daerah, Pajak Rokok - Pembayaran Iuran JKN					-	Dinas Kesehatan
			Jumlah orang yang mendapatkan jaminan pelayanan kesehatan masyarakat melalui PBI APBD Kota Magelang (Orang)				*30.000*		*(-, KOTA MAGELANG)*					*30.000*		
			Jumlah orang yang mendapatkan jaminan pelayanan kesehatan masyarakat melalui PBI APBD Kota Magelang (Orang)				*30.000*	*14.898.411.000,00*	*(-, KOTA MAGELANG)*	*Pajak Rokok - Pembayaran Iuran JKN , Dana Insentif Daerah*						
			Jumlah orang yang mendapatkan jaminan pelayanan kesehatan masyarakat melalui PBI APBD Kota Magelang (Orang)				*30.000*		*(Kota Magelang, KOTA MAGELANG)*	*Pajak Rokok - Pembayaran Iuran JKN*						
		Deteksi Dini Penyalahgunaan NAPZA di Fasyankes dan Sekolah						51.250.000,00		Dana Transfer Umum - Dana Alokasi Umum					-	Dinas Kesehatan
			Jumlah peserta Deteksi dini penyalahgunaan napza di sekolah (Orang)				*100*		*(-, KOTA MAGELANG)*					*100*		

NO	KODE	URUSAN/BIDANG URUSAN/PROGRAM/KEGIATAN/ SUB KEGIATAN	INDIKATOR PROGRAM/KEGIATAN/SUB KEGIATAN	Target Akhir Periode RPJMD	REALISASI CAPAIAN RKPD TAHUN 2020	PRAKIRAAN CAPAIAN TARGET RKPD TAHUN 2021	CAPAIAN KINERJA DAN KERANGKA PENDANAAN						KELOMPOK SASARAN	PRAKIRAAN MAJU RENCANA TAHUN 2023		PERANGKAT DAERAH PENANGGUNG JAWAB
							TARGET 2022	PAGU INDIKATIF (Rp)	LOKASI	SUMBER DANA	PRIORITAS			TARGET	PAGU INDIKATIF (Rp)	
											NASIONAL	DAERAH				
1	2	3	4	5	6	7	8	9	10	11	12	13	14	15	16	17
			Jumlah peserta Deteksi dini penyalahgunaan napza di sekolah (orang)				*100*	*51.250.000,00*	*(-, KOTA MAGELANG)*	*Dana Transfer Umum - Dana Alokasi Umum*						
		Operasional Pelayanan Rumah Sakit						3.033.574.000,00		Dana Transfer Umum - Dana Alokasi Umum					-	Dinas Kesehatan
			Jumlah pasien yang mendapatkan pelayanan di RSUD Budi Rahayu (Orang)				*5.714*		*(RSUD Budi Rahayu, KOTA MAGELANG)*					*5.714*		
			Jumlah pasien yang mendapatkan pelayanan di RSUD Budi Rahayu (Orang/kali)				*5.714*	*3.033.574.000,00*	*(RSUD Budi Rahayu, KOTA MAGELANG)*	*Dana Transfer Umum - Dana Alokasi Umum*						
		Operasional Pelayanan Puskesmas						1.356.345.000,00		DAK Non Fisik - BOKKB - BOK , Dana Transfer Umum - Dana Alokasi Umum					-	Dinas Kesehatan
			Jumlah pegawai non ASN yang digaji untuk memberikan pelayanan pada puskesmas se-Kota Magelang selama 1 tahun (Orang)				*50*		*(-, KOTA MAGELANG)*					*50*		
			Jumlah pegawai non ASN yang digaji untuk memberikan pelayanan pada puskesmas Jurangombo selama 1 tahun (Orang)				*8*	*240.045.000,00*	*(Puskesmas Jurangombo, KOTA MAGELANG)*	*Dana Transfer Umum - Dana Alokasi Umum, DAK Non Fisik - BOKKB - BOK*						
			Jumlah pegawai non ASN yang digaji untuk memberikan pelayanan pada puskesmas Kerkopan selama 1 tahun (Orang)				*9*	*240.045.000,00*	*(Wilayah Puskesmas Kerkopan, KOTA MAGELANG)*	*Dana Transfer Umum - Dana Alokasi Umum, DAK Non Fisik - BOKKB - BOK*						
			Jumlah pegawai non ASN yang digaji untuk memberikan pelayanan pada puskesmas Magelang Selatan selama 1 tahun (Orang)				*10*	*260.054.000,00*	*(Wilayah Puskesmas Magelang Selatan, KOTA MAGELANG)*	*Dana Transfer Umum - Dana Alokasi Umum, DAK Non Fisik - BOKKB - BOK*						
			Jumlah pegawai non ASN yang digaji untuk memberikan pelayanan pada puskesmas Magelang Tengah selama 1 tahun (Orang)				*11*	*316.129.000,00*	*(Wilayah Puskesmas Magelang Tengah, KOTA MAGELANG)*	*Dana Transfer Umum - Dana Alokasi Umum, DAK Non Fisik - BOKKB - BOK*						
			Jumlah pegawai non ASN yang digaji untuk memberikan pelayanan pada puskesmas Magelang Utara selama 1 tahun (Orang)				*12*	*300.072.000,00*	*(Wilayah Puskesmas Magelang Utara, KOTA MAGELANG)*	*Dana Transfer Umum - Dana Alokasi Umum, DAK Non Fisik - BOKKB - BOK*						
		Operasional Pelayanan Fasilitas Kesehatan Lainnya						38.410.000,00		DAK Non Fisik - BOKKB - BOK , Dana Insentif					-	Dinas Kesehatan
			Jumlah UPT yang dikelola obat dan perbekalan kesehatannya (Unit)				*9*		*(-, KOTA MAGELANG)*					*9*		
			Jumlah UPT yang dikelola obat dan perbekalan kesehatannya (Unit)				*9*	*38.410.000,00*	*(-, KOTA MAGELANG)*	*DAK Non Fisik - BOKKB - BOK , Dana Insentif*						
		Pelaksanaan Akreditasi Fasilitas Kesehatan di Kabupaten/Kota						454.011.000,00		DAK Non Fisik - BOKKB - Akreditasi Puskesmas, Dana Transfer Umum - Dana Alokasi Umum					-	Dinas Kesehatan

NO	KODE	URUSAN/BIDANG URUSAN/PROGRAM/KEGIATAN/ SUB KEGIATAN	INDIKATOR PROGRAM/KEGIATAN/SUB KEGIATAN	Target Akhir Periode RPJMD	REALISASI CAPAIAN RKPD TAHUN 2020	PRAKIRAAN CAPAIAN TARGET RKPD TAHUN 2021	CAPAIAN KINERJA DAN KERANGKA PENDANAAN						KELOMPOK SASARAN	PRAKIRAAN MAJU RENCANA TAHUN 2023		PERANGKAT DAERAH PENANGGUNG JAWAB
							TARGET 2022	PAGU INDIKATIF (Rp)	LOKASI	SUMBER DANA	PRIORITAS			TARGET	PAGU INDIKATIF (Rp)	
											NASIONAL	DAERAH				
1	2	3	4	5	6	7	8	9	10	11	12	13	14	15	16	17
			Jumlah fasilitas kesehatan yang melaksanakan akreditasi dan re-akreditasi (Unit)				*3*		*(Puskesmas, Labkesda dan RSUD Budi Rahayu, KOTA MAGELANG)*					*1*		
			Jumlah fasilitas kesehatan yang diakreditasi (RSUD Budi Rahayu) (unit)				*1*	*81.782.000,00*	*(RSUD Budi Rahayu, KOTA MAGELANG)*	*Dana Transfer Umum - Dana Alokasi Umum*						
			Jumlah fasilitas kesehatan yang melaksanakan re-akreditasi (Unit)				*2*	*372.229.000,00*	*(Puskesmas dan Labkesda, KOTA MAGELANG)*	*Dana Transfer Umum - Dana Alokasi Umum, DAK Non Fisik - BOKKB - Akreditasi Puskesmas*						
		Investigasi Awal Kejadian Tidak Diharapkan (Kejadian Ikutan Pasca Imunisasi dan Pemberian Obat Massal)						43.200.000,00		Dana Transfer Umum - Dana Alokasi Umum					-	Dinas Kesehatan
			Jumlah peserta sosialisasi KIPI (Orang)				*150*		*(-, KOTA MAGELANG)*					*150*		
			Jumlah peserta sosialisasi KIPI (orang)				*150*	*43.200.000,00*	*(-, KOTA MAGELANG)*	*Dana Transfer Umum - Dana Alokasi Umum*						
		Pelaksanaan Kewaspadaan Dini dan Respon Wabah						111.805.000,00		Dana Transfer Umum - Dana Alokasi Umum					-	Dinas Kesehatan
			Jumlah focus penyemprotan / fogging sarang nyamuk (focus)				*120*		*(-, KOTA MAGELANG)*					*120*		
			Jumlah focus penyemprotan / fogging sarang nyamuk (focus)				*120*	*111.805.000,00*	*(-, KOTA MAGELANG)*	*Dana Transfer Umum - Dana Alokasi Umum*						
			Jumlah focus penyemprotan / fogging sarang nyamuk (focus)				*120*		*(Kota Magelang, KOTA MAGELANG)*	*Dana Transfer Umum - Dana Alokasi Umum*						
			Penanganan Pandemi Covid 19 (paket)				*100*		*(-, Kramat Utara, Kec. Magelang Utara)*	*Dana Transfer Umum - Dana Alokasi Umum*						
	1.02.1-2.0-0.0-0.01.02.2.03	Penyelenggaraan Sistem Informasi Kesehatan secara Terintegrasi						3.104.000,00		Dana Insentif Daerah	Ya	Ya			-	Dinas Kesehatan
			Terselenggaranya Sistem Informasi Kesehatan (%)				*100*		*(Dinas Kesehatan, KOTA MAGELANG)*	*Dana Insentif Daerah*				*100*		
		Pengelolaan Data dan Informasi Kesehatan						3.104.000,00		Dana Insentif Daerah					-	Dinas Kesehatan
			Jumlah dokumen Profil Kesehatan yang tersusun (dokumen)				*1*		*(-, KOTA MAGELANG)*					*1*		
			Jumlah dokumen Profil Kesehatan yang tersusun (dokumen)				*1*	*3.104.000,00*	*(-, KOTA MAGELANG)*	*Dana Insentif Daerah*						
	1.02.1-2.0-0.0-0.01.02.2.04	Penerbitan Izin Rumah Sakit Kelas C, D dan Fasilitas Pelayanan Kesehatan Tingkat Daerah Kabupaten/Kota						39.047.000,00		Dana Transfer Umum - Dana Alokasi Umum	Ya	Ya			-	Dinas Kesehatan
			Terfasilitasinya penerbitan ijin RS Kelas C dan D serta fasilitas pelayanan kesehatan tingkat daerah (%)				*100*		*(-, KOTA MAGELANG)*	*Dana Transfer Umum - Dana Alokasi Umum*				*100*		

NO	KODE	URUSAN/BIDANG URUSAN/PROGRAM/KEGIATAN/ SUB KEGIATAN	INDIKATOR PROGRAM/KEGIATAN/SUB KEGIATAN	Target Akhir Periode RPJMD	REALISASI CAPAIAN RKPD TAHUN 2020	PRAKIRAAN CAPAIAN TARGET RKPD TAHUN 2021	CAPAIAN KINERJA DAN KERANGKA PENDANAAN						KELOMPOK SASARAN	PRAKIRAAN MAJU RENCANA TAHUN 2023		PERANGKAT DAERAH PENANGGUNG JAWAB
							TARGET 2022	PAGU INDIKATIF (Rp)	LOKASI	SUMBER DANA	PRIORITAS			TARGET	PAGU INDIKATIF (Rp)	
											NASIONAL	DAERAH				
1	2	3	4	5	6	7	8	9	10	11	12	13	14	15	16	17
		Peningkatan Mutu Pelayanan Fasilitas Kesehatan						39.047.000,00		Dana Transfer Umum - Dana Alokasi Umum					-	Dinas Kesehatan
			Jumlah rekomendasi ijin sarana kesehatan yang diterbitkan (dokumen)				*24*		*(-, KOTA MAGELANG)*					*24*		
			Jumlah rekomendasi ijin sarana kesehatan yang diterbitkan (dokumen)				*24*	*39.047.000,00*	*(-, KOTA MAGELANG)*	*Dana Transfer Umum - Dana Alokasi Umum*						
3.	**1.02.1-2.0-0.0-0.01.03**	**PROGRAM PENINGKATAN KAPASITAS SUMBER DAYA MANUSIA KESEHATAN**						**257.903.000,00**			**Ya**	**Ya**			**283.693.000,00**	**Dinas Kesehatan**
			Persentase sumber daya manusia kesehatan yang memenuhi standar (sertifikat kompetensi) (persen)				***100***			***Dana Transfer Umum - Dana Alokasi Umum***						
	1.02.1-2.0-0.0-0.01.03.2.02	Perencanaan Kebutuhan dan Pendayagunaan Sumberdaya Manusia Kesehatan untuk UKP dan UKM di Wilayah Kabupaten/Kota						61.263.000,00		Dana Transfer Umum - Dana Alokasi Umum	Ya	Ya			67.389.000,00	Dinas Kesehatan
			Terpenuhinya kebutuhan dan pendayagunaan sunber daya manusia kesehatan untuk UKP dan UKM (%)				*100*		*(-, KOTA MAGELANG)*	*Dana Transfer Umum - Dana Alokasi Umum*				*100*		
		Pemenuhan Kebutuhan Sumber Daya Manusia Kesehatan sesuai Standar						36.263.000,00		Dana Transfer Umum - Dana Alokasi Umum					-	Dinas Kesehatan
			Jumlah peserta rapat perizinan SDMK, perencanaan kebutuhan SDMK serta peserta Uji Kompetensi SDMK (Orang)				*180*		*(-, KOTA MAGELANG)*					*180*		
			Jumlah peserta rapat perizinan SDMK, perencanaan kebutuhan SDMK serta peserta Uji Kompetensi SDMK (orang)				*180*	*36.263.000,00*	*(-, KOTA MAGELANG)*	*Dana Transfer Umum - Dana Alokasi Umum*						
		Pembinaan dan Pengawasan Sumber Daya Manusia Kesehatan						25.000.000,00		Dana Transfer Umum - Dana Alokasi Umum					-	Dinas Kesehatan
			Jumlah peserta peningkatan kompetensi tenaga kesehatan (Orang)				*80*		*(-, KOTA MAGELANG)*					*80*		
			Jumlah peserta peningkatan kompetensi tenaga kesehatan (Orang)				*80*	*25.000.000,00*	*(-, KOTA MAGELANG)*	*Dana Transfer Umum - Dana Alokasi Umum*						
	1.02.1-2.0-0.0-0.01.03.2.03	Pengembangan Mutu dan Peningkatan Kompetensi Teknis Sumber Daya Manusia Kesehatan Tingkat Daerah Kabupaten/Kota						196.640.000,00		DAK Non Fisik - BOKKB - BOK	Ya	Ya			216.304.000,00	Dinas Kesehatan
			Terlaksananya pengembangan mutu dan peningkatan kompetensi teknis sumber daya manusia kesehatan tingkat daerah kabupaten/kota (%)				*100*		*(-, KOTA MAGELANG)*					*100*		
		Pengembangan Mutu dan Peningkatan Kompetensi Teknis Sumber Daya Manusia Kesehatan Tingkat Daerah Kabupaten/Kota						196.640.000,00		DAK Non Fisik - BOKKB - BOK					-	Dinas Kesehatan

NO	KODE	URUSAN/BIDANG URUSAN/PROGRAM/KEGIATAN/ SUB KEGIATAN	INDIKATOR PROGRAM/KEGIATAN/SUB KEGIATAN	Target Akhir Periode RPJMD	REALISASI CAPAIAN RKPD TAHUN 2020	PRAKIRAAN CAPAIAN TARGET RKPD TAHUN 2021	CAPAIAN KINERJA DAN KERANGKA PENDANAAN						KELOMPOK SASARAN	PRAKIRAAN MAJU RENCANA TAHUN 2023		PERANGKAT DAERAH PENANGGUNG JAWAB
							TARGET 2022	PAGU INDIKATIF (Rp)	LOKASI	SUMBER DANA	PRIORITAS			TARGET	PAGU INDIKATIF (Rp)	
											NASIONAL	DAERAH				
1	2	3	4	5	6	7	8	9	10	11	12	13	14	15	16	17
			Jumlah peserta penyuluhan pengawasan obat dan makanan (orang)				*110*		*(-, KOTA MAGELANG)*					*110*		
			Jumlah peserta penyuluhan pengawasan obat dan makanan (Orang)				*110*	*196.640.000,00*	*(-, KOTA MAGELANG)*	*DAK Non Fisik - BOKKB - BOK*						
4.	**1.02.1-2.0-0.0-0.01.04**	**PROGRAM SEDIAAN FARMASI, ALAT KESEHATAN DAN MAKANAN MINUMAN**	***Cakupan perijinan, pengendalian dan pengawasan farmasi, alat kesehatan dan makanan minuman (persen)***				***100***	**333.273.000,00**		***DAK Non Fisik - BOKKB - BOK***	**Ya**	**Ya**			**366.612.000,00**	**Dinas Kesehatan**
	1.02.1-2.0-0.0-0.01.04.2.01	Pemberian Izin Apotek, Toko Obat, Toko Alat Kesehatan dan Optikal, Usaha Mikro Obat Tradisional (UMOT)						30.921.000,00		DAK Non Fisik - BOKKB - BOK , Dana Transfer Umum - Dana Alokasi Umum	Ya	Ya			34.013.000,00	Dinas Kesehatan
			Terfasilitasinya perizinan apotek, toko obat, toko alat kesehatan dan optikal, usaha mikro obat tradisional (%)				*100*		*(-, KOTA MAGELANG)*	*DAK Non Fisik - BOKKB - BOK , Dana Transfer Umum - Dana Alokasi Umum*				*100*		
		Pengendalian dan Pengawasan serta Tindak Lanjut Pengawasan Perizinan Apotek, Toko Obat, Toko Alat Kesehatan, dan Optikal, Usaha Mikro Obat Tradisional (UMOT)						11.821.000,00		DAK Non Fisik - BOKKB - BOK					-	Dinas Kesehatan
			Jumlah paket kegiatan pengawasan Toko Alkes dan Optik yang dilaksanakan (Paket)				*1*		*(-, KOTA MAGELANG)*					*1*		
			Jumlah paket kegiatan pengawasan Toko Alkes dan Optik yang dilaksanakan (Paket)				*1*	*11.821.000,00*	*(-, KOTA MAGELANG)*	*DAK Non Fisik - BOKKB - BOK*						
		Penyediaan dan Pengelolaan Data Perizinan dan Tindak Lanjut Pengawasan Izin Apotek, Toko Obat, Toko Alat Kesehatan, dan Optikal, Usaha Mikro Obat Tradisional (UMOT)						19.100.000,00		DAK Non Fisik - BOKKB - BOK , Dana Transfer Umum - Dana Alokasi Umum					-	Dinas Kesehatan
			Jumlah pendataan perizinan sarana kesehatan (kali)				*24*		*(-, KOTA MAGELANG)*					*24*		
			Jumlah pendataan perizinan sarana kesehatan (kali)				*24*	*19.100.000,00*	*(-, KOTA MAGELANG)*	*Dana Transfer Umum - Dana Alokasi Umum, DAK Non Fisik - BOKKB - BOK*						
	1.02.1-2.0-0.0-0.01.04.2.03	Penerbitan Sertifikat Produksi Pangan Industri Rumah Tangga dan Nomor P-IRT sebagai Izin Produksi, untuk Produk Makanan Minuman Tertentu yang dapat Diproduksi oleh Industri Rumah Tangga						92.317.000,00		DAK Non Fisik - BOKKB - BOK , Dana Transfer Umum - Dana Alokasi Umum	Ya	Ya			101.548.000,00	Dinas Kesehatan
			Terbitnya sertifikat Produksi Pangan Industri Rumah Tangga (%)				*100*		*(-, KOTA MAGELANG)*	*DAK Non Fisik - BOKKB - BOK , Dana Transfer Umum - Dana Alokasi Umum*				*100*		

NO	KODE	URUSAN/BIDANG URUSAN/PROGRAM/KEGIATAN/ SUB KEGIATAN	INDIKATOR PROGRAM/KEGIATAN/SUB KEGIATAN	Target Akhir Periode RPJMD	REALISASI CAPAIAN RKPD TAHUN 2020	PRAKIRAAN CAPAIAN TARGET RKPD TAHUN 2021	CAPAIAN KINERJA DAN KERANGKA PENDANAAN						KELOMPOK SASARAN	PRAKIRAAN MAJU RENCANA TAHUN 2023		PERANGKAT DAERAH PENANGGUNG JAWAB
							TARGET 2022	PAGU INDIKATIF (Rp)	LOKASI	SUMBER DANA	PRIORITAS			TARGET	PAGU INDIKATIF (Rp)	
											NASIONAL	DAERAH				
1	2	3	4	5	6	7	8	9	10	11	12	13	14	15	16	17
		Pengendalian dan Pengawasan serta Tindak Lanjut Pengawasan Sertifikat Produksi Pangan Industri Rumah Tangga dan Nomor P-IRT sebagai Izin Produksi, untuk Produk Makanan Minuman Tertentu yang dapat Diproduksi oleh Industri Rumah Tangga						92.317.000,00		DAK Non Fisik - BOKKB - BOK , Dana Transfer Umum - Dana Alokasi Umum					-	Dinas Kesehatan
			Jumlah Produsen Industri Rumah Tangga Pangan yang memiliki sertifikat PKP (IRTP)				*60*		*(-, KOTA MAGELANG)*					*60*		
			Jumlah Produsen Industri Rumah Tangga Pangan yang memiliki sertifikat PKP (IRTP)				*60*	*92.317.000,00*	*(-, KOTA MAGELANG)*	*Dana Transfer Umum - Dana Alokasi Umum, DAK Non Fisik - BOKKB - BOK*						
	1.02.1-2.0-0.0-0.01.04.2.04	Penerbitan Sertifikat Laik Higiene Sanitasi Tempat Pengelolaan Makanan (TPM) antara lain Jasa Boga, Rumah Makan/Restoran dan Depot Air Minum (DAM)						8.369.000,00		Dana Transfer Umum - Dana Alokasi Umum	Ya	Ya			9.205.000,00	Dinas Kesehatan
			Terlaksananya pengawasan pada tempat pengelolaan makanan dan depot air minum (%)				*100*		*(-, KOTA MAGELANG)*	*Dana Transfer Umum - Dana Alokasi Umum*				*100*		
		Pengendalian dan Pengawasan serta Tindak Lanjut Pengawasan Penerbitan Sertifikat Laik Higiene Sanitasi Tempat Pengelolaan Makanan (TPM) antara lain Jasa Boga, Rumah Makan/Restoran dan Depot Air Minum (DAM)						8.369.000,00		Dana Transfer Umum - Dana Alokasi Umum					-	Dinas Kesehatan
			Jumlah Depot Air Minum dan sarana Air Bersih di Kota Magelang yang diawasi kelayakannya (sarana)				*40*		*(-, KOTA MAGELANG)*					*40*		
			Jumlah Depot Air Minum dan sarana Air Bersih di Kota Magelang yang diawasi kelayakannya (DAM dan sarana air bersih)				*40*	*8.369.000,00*	*(-, KOTA MAGELANG)*	*Dana Transfer Umum - Dana Alokasi Umum*						
	1.02.1-2.0-0.0-0.01.04.2.05	Penerbitan Stiker Pembinaan pada Makanan Jajanan dan Sentra Makanan Jajanan						15.625.000,00		Dana Insentif Daerah	Ya	Ya			17.187.000,00	Dinas Kesehatan
			Terlaksananya pengawasan terhadap makanan jajanan yang beredar (%)				*100*		*(-, KOTA MAGELANG)*	*Dana Insentif Daerah*				*100*		
		Pengendalian dan Pengawasan serta tindak lanjut Penerbitan Stiker Pembinaan pada Makanan Jajanan dan Sentra Makanan Jajanan						15.625.000,00		Dana Insentif Daerah					-	Dinas Kesehatan
			Jumlah sampel jajanan anak sekolah, makanan minuman menjelang hari raya idul fitri, natal dan tahun baru (Sampel)				*450*		*(-, KOTA MAGELANG)*					*450*		
			Jumlah sampel jajanan anak sekolah, makanan minuman menjelang hari raya idul fitri, natal dan tahun baru (Sampel)				*450*	*15.625.000,00*	*(-, KOTA MAGELANG)*	*Dana Insentif Daerah*						

NO	KODE	URUSAN/BIDANG URUSAN/PROGRAM/KEGIATAN/ SUB KEGIATAN	INDIKATOR PROGRAM/KEGIATAN/SUB KEGIATAN	Target Akhir Periode RPJMD	REALISASI CAPAIAN RKPD TAHUN 2020	PRAKIRAAN CAPAIAN TARGET RKPD TAHUN 2021	CAPAIAN KINERJA DAN KERANGKA PENDANAAN						KELOMPOK SASARAN	PRAKIRAAN MAJU RENCANA TAHUN 2023		PERANGKAT DAERAH PENANGGUNG JAWAB
							TARGET 2022	PAGU INDIKATIF (Rp)	LOKASI	SUMBER DANA	PRIORITAS			TARGET	PAGU INDIKATIF (Rp)	
											NASIONAL	DAERAH				
1	2	3	4	5	6	7	8	9	10	11	12	13	14	15	16	17
	1.02.1-2.0-0.0-0.01.04.2.06	Pemeriksaan dan Tindak Lanjut Hasil Pemeriksaan Post Market pada Produksi dan Produk Makanan Minuman Industri Rumah Tangga						186.041.000,00		DAK Non Fisik - BOKKB - BOK , Dana Transfer Umum - Dana Alokasi Umum	Ya	Ya			204.659.000,00	Dinas Kesehatan
			Terlaksananya pengawasan pada produk makanan minuman hasil produksi rumah tangga (%)				*100*		*(-, KOTA MAGELANG)*	*DAK Non Fisik - BOKKB - BOK , Dana Transfer Umum - Dana Alokasi Umum*				*100*		
		Pemeriksaan Post Market pada Produk Makanan-Minuman Industri Rumah Tangga yang Beredar dan Pengawasan serta Tindak Lanjut Pengawasan						186.041.000,00		DAK Non Fisik - BOKKB - BOK , Dana Transfer Umum - Dana Alokasi Umum					-	Dinas Kesehatan
			Jumlah sampel produk IRTP yang diperiksa (Sampel)				*450*		*(-, KOTA MAGELANG)*					*450*		
			Jumlah sampel produk IRTP yang diperiksa (sampel)				*450*	*186.041.000,00*	*(-, KOTA MAGELANG)*	*Dana Transfer Umum - Dana Alokasi Umum, DAK Non Fisik - BOKKB - BOK*						
5.	**1.02.1-2.0-0.0-0.01.05**	**PROGRAM PEMBERDAYAAN MASYARAKAT BIDANG KESEHATAN**						**836.685.000,00**			**Ya**	**Ya**			**1.140.023.000,00**	**Dinas Kesehatan**
			Cakupan Desa Siaga (persen)				***100***			***Dana Transfer Umum - Dana Alokasi Umum, DAK Non Fisik - BOKKB - BOK***						
	1.02.1-2.0-0.0-0.01.05.2.01	Advokasi, Pemberdayaan, Kemitraan, Peningkatan Peran serta Masyarakat dan Lintas Sektor Tingkat Daerah Kabupaten/Kota						816.992.000,00		DAK Non Fisik - BOKKB - BOK , Dana Transfer Umum - Dana Alokasi Umum	Ya	Ya			1.136.191.000,00	Dinas Kesehatan
			Terlaksananya advokasi, pemberdayaan, kemitraan, peningkatan peran serta masyarakat dan lintas sektor dalam bidang kesehatan (%)				*100*		*(-, KOTA MAGELANG)*	*DAK Non Fisik - BOKKB - BOK , Dana Transfer Umum - Dana Alokasi Umum*				*100*		
		Peningkatan Upaya Promosi Kesehatan, Advokasi, Kemitraan dan Pemberdayaan Masyarakat						816.992.000,00		DAK Non Fisik - BOKKB - BOK , Dana Transfer Umum - Dana Alokasi Umum					-	Dinas Kesehatan
			Jumlah paket peningkatan upaya promosi kesehatan, advokasi, kemitraan dan pemberdayaan masyarakat (Paket)				*6,00*		*(-, KOTA MAGELANG)*					*6,00*		
			Jumlah peserta peningkatan upaya promosi kesehatan, advokasi, kemitraan dan pemberdayaan masyarakat (orang)				*151*	*741.992.000,00*	*(-, KOTA MAGELANG)*	*Dana Transfer Umum - Dana Alokasi Umum, DAK Non Fisik - BOKKB - BOK*						
			Pembinaan forum kesehatan desa/kelurahan (kali)				*2*		*(-, Gelangan, Kec. Magelang Tengah)*	*Dana Transfer Umum - Dana Alokasi Umum*						
			Pembinaan Forum Kesehatan Kelurahan (kelompok)				*1*		*(-, Kramat Utara, Kec. Magelang Utara)*	*Dana Transfer Umum - Dana Alokasi Umum*						

NO	KODE	URUSAN/BIDANG URUSAN/PROGRAM/KEGIATAN/ SUB KEGIATAN	INDIKATOR PROGRAM/KEGIATAN/SUB KEGIATAN	Target Akhir Periode RPJMD	REALISASI CAPAIAN RKPD TAHUN 2020	PRAKIRAAN CAPAIAN TARGET RKPD TAHUN 2021	CAPAIAN KINERJA DAN KERANGKA PENDANAAN						KELOMPOK SASARAN	PRAKIRAAN MAJU RENCANA TAHUN 2023		PERANGKAT DAERAH PENANGGUNG JAWAB
							TARGET 2022	PAGU INDIKATIF (Rp)	LOKASI	SUMBER DANA	PRIORITAS			TARGET	PAGU INDIKATIF (Rp)	
											NASIONAL	DAERAH				
1	2	3	4	5	6	7	8	9	10	11	12	13	14	15	16	17
			Pembinaan Kelompok Peduli Kesehatan (kelompok)				*6*		*(-, Kramat Utara, Kec. Magelang Utara)*	*Dana Transfer Umum - Dana Alokasi Umum*						
			Jumlah pelaksanaan kegiatan fasilitasi dan koordinasi bidang kesehatan (kali)				*12*		*(-, KOTA MAGELANG)*	*Dana Transfer Umum - Dana Alokasi Umum*				*12*		
			Jumlah pelaksanaan kegiatan fasilitasi dan koordinasi bidang kesehatan (kali)				*12*	*75.000.000,00*	*(-, KOTA MAGELANG)*	*Dana Transfer Umum - Dana Alokasi Umum*						
	1.02.1-2.0-0.0-0.01.05.2.02	Pelaksanaan Sehat dalam rangka Promotif Preventif Tingkat Daerah Kabupaten/Kota						3.484.000,00		Dana Transfer Umum - Dana Alokasi Umum	Ya	Ya			3.832.000,00	Dinas Kesehatan
			Terlaksananya upaya promotif dan preventif tingkat daerah kabupaten/kota (%)				*100*		*(-, KOTA MAGELANG)*	*Dana Transfer Umum - Dana Alokasi Umum*				*100*		
		Penyelenggaraan Promosi Kesehatan dan Gerakan Hidup Bersih dan Sehat						3.484.000,00		Dana Transfer Umum - Dana Alokasi Umum					-	Dinas Kesehatan
			Jumlah peserta penyuluhan gerakan hidup bersih dan sehat di pasar tradisional (Orang)				*25,00*		*(-, KOTA MAGELANG)*					*25,00*		
			Jumlah peserta penyuluhan gerakan hidup bersih dan sehat di pasar tradisional (orang)				*25*	*3.484.000,00*	*(-, KOTA MAGELANG)*	*Dana Transfer Umum - Dana Alokasi Umum*						
			Penyuluhan terpadu (kali)				*3*		*(-, Gelangan, Kec. Magelang Tengah)*	*Dana Transfer Umum - Dana Alokasi Umum*						
			Promosi CTPS (kali)				*1*		*(-, Gelangan, Kec. Magelang Tengah)*	*Dana Transfer Umum - Dana Alokasi Umum*						
			Sosialisasi Perilaku Hidup bersih Sehat (30 org X 5 RW X 38.000)				*2*		*(-, Panjang, Kec. Magelang Tengah)*	*Dana Transfer Umum - Dana Alokasi Umum*						
	1.02.1-2.0-0.0-0.01.05.2.03	Pengembangan dan Pelaksanaan Upaya Kesehatan Bersumber Daya Masyarakat (UKBM) Tingkat Daerah Kabupaten/Kota						16.209.000,00		Dana Transfer Umum - Dana Alokasi Umum	Ya	Ya			-	Dinas Kesehatan
			Terlaksananya pengembangan dan pelaksanaan UKBM (%)				*100*		*(-, KOTA MAGELANG)*	*Dana Transfer Umum - Dana Alokasi Umum*				*100*		
		Bimbingan Teknis dan Supervisi Pengembangan dan Pelaksanaan Upaya Kesehatan Bersumber Daya Masyarakat (UKBM)						16.209.000,00		Dana Transfer Umum - Dana Alokasi Umum					-	Dinas Kesehatan
			Jumlah peserta bimbingan teknis dan supervisi pengembangan dan pelaksanaan UKBM poskestren (poskestren)				*5*		*(-, KOTA MAGELANG)*					*5*		
			Jumlah peserta bimbingan teknis dan supervisi pengembangan dan pelaksanaan UKBM poskestren (poskestren)				*5*	*16.209.000,00*	*(-, KOTA MAGELANG)*	*Dana Transfer Umum - Dana Alokasi Umum*						
			Pendataan strata POSYANDU (kali)				*1*		*(-, Gelangan, Kec. Magelang Tengah)*	*Dana Transfer Umum - Dana Alokasi Umum*						

NO	KODE	URUSAN/BIDANG URUSAN/PROGRAM/KEGIATAN/ SUB KEGIATAN	INDIKATOR PROGRAM/KEGIATAN/SUB KEGIATAN	Target Akhir Periode RPJMD	REALISASI CAPAIAN RKPD TAHUN 2020	PRAKIRAAN CAPAIAN TARGET RKPD TAHUN 2021	CAPAIAN KINERJA DAN KERANGKA PENDANAAN						KELOMPOK SASARAN	PRAKIRAAN MAJU RENCANA TAHUN 2023		PERANGKAT DAERAH PENANGGUNG JAWAB
							TARGET 2022	PAGU INDIKATIF (Rp)	LOKASI	SUMBER DANA	PRIORITAS			TARGET	PAGU INDIKATIF (Rp)	
											NASIONAL	DAERAH				
1	2	3	4	5	6	7	8	9	10	11	12	13	14	15	16	17
	1.03	**URUSAN PEMERINTAHAN BIDANG PEKERJAAN UMUM DAN PENATAAN RUANG**						**26.154.465.000,00**							**-**	
1.	**1.03.1-3.0-0.0-0.01.01**	**PROGRAM PENUNJANG URUSAN PEMERINTAHAN DAERAH KABUPATEN/KOTA**						**9.613.637.000,00**			**Tidak**	**Tidak**			**9.714.476.000,00**	**Dinas Pekerjaan Umum dan Penataan Ruang**
			Cakupan pelaksanaan penunjang urusan pemerintah Daerah Kabupaten/ Kota (%)				***100***			***Dana Transfer Umum - Dana Alokasi Umum***						
	1.03.1-3.0-0.0-0.01.01.2.01	Perencanaan, Penganggaran, dan Evaluasi Kinerja Perangkat Daerah						60.220.000,00		Dana Transfer Umum - Dana Alokasi Umum	Tidak	Tidak			64.036.000,00	Dinas Pekerjaan Umum dan Penataan Ruang
			Cakupan ketersediaan dokumen perencanaan, penganggaran, dan evaluasi kinerja Perangkat Daerah (%)				*100*		*(DPUPR Kota Magelang, KOTA MAGELANG)*	*Dana Transfer Umum - Dana Alokasi Umum*				*100*		
		Penyusunan Dokumen Perencanaan Perangkat Daerah						12.624.000,00		Dana Transfer Umum - Dana Alokasi Umum					-	Dinas Pekerjaan Umum dan Penataan Ruang
			Jumlah dokumen perencanaan perangkat daerah yang disusun (Dokumen)				*2,00*		*(DPUPR Kota Magelang, KOTA MAGELANG)*					*2,00*		
			Penyusunan Dokumen Perencanaan Perangkat Daerah (Dokumen)				*2*	*12.624.000,00*	*(DPUPR Kota Magelang, KOTA MAGELANG)*	*Dana Transfer Umum - Dana Alokasi Umum*						
		Koordinasi dan Penyusunan Dokumen RKA-SKPD						10.944.000,00		Dana Transfer Umum - Dana Alokasi Umum					-	Dinas Pekerjaan Umum dan Penataan Ruang
			Jumlah Dokumen RKA-SKPD yang disusun (Dokumen)				*1,00*		*(DPUPR Kota Magelang, KOTA MAGELANG)*					*1,00*		
			Koordinasi dan Penyusunan Dokumen RKA-SKPD (Dokumen)				*1*	*7.002.000,00*	*(DPUPR Kota Magelang, KOTA MAGELANG)*	*Dana Transfer Umum - Dana Alokasi Umum*						
			Jumlah kegiatan koordinasi yang dilaksanakan (Kegiatan)				*7*		*(DPUPR Kota MAgelang, KOTA MAGELANG)*	*Dana Transfer Umum - Dana Alokasi Umum*				*8*		
			Kegiatan Koordinasi yang dilaksanakan (Kegiatan)				*7*	*3.942.000,00*	*(DPUPR Kota Magelang, KOTA MAGELANG)*	*Dana Transfer Umum - Dana Alokasi Umum*						
		Koordinasi dan Penyusunan Dokumen Perubahan RKA-SKPD						3.000.000,00		Dana Transfer Umum - Dana Alokasi Umum					-	Dinas Pekerjaan Umum dan Penataan Ruang
			Jumlah Dokumen Perubahan RKA-SKPD yang disusun (Dokumen)				*1,00*		*(DPUPR Kota Magelang, KOTA MAGELANG)*					*1,00*		
			Koordinasi dan Penyusunan Dokumen Perubahan RKA-SKPD (Dokumen)				*1*	*2.088.000,00*	*(DPUPR Kota MAgelang, KOTA MAGELANG)*	*Dana Transfer Umum - Dana Alokasi Umum*						
			â€¢Jumlah kegiatan koordinasi yang dilaksanakan (Kegiatan)				*2*		*(DPUPR Kota Magelang, KOTA MAGELANG)*	*Dana Transfer Umum - Dana Alokasi Umum*				*2*		
			Koordinasi Perubahan RKA-SKPD (Kegiatan)				*2*	*912.000,00*	*(DPUPR Kota Magelang, KOTA MAGELANG)*	*Dana Transfer Umum - Dana Alokasi Umum*						
		Koordinasi dan Penyusunan DPA-SKPD						8.865.000,00		Dana Transfer Umum - Dana Alokasi Umum					-	Dinas Pekerjaan Umum dan Penataan Ruang

NO	KODE	URUSAN/BIDANG URUSAN/PROGRAM/KEGIATAN/ SUB KEGIATAN	INDIKATOR PROGRAM/KEGIATAN/SUB KEGIATAN	Target Akhir Periode RPJMD	REALISASI CAPAIAN RKPD TAHUN 2020	PRAKIRAAN CAPAIAN TARGET RKPD TAHUN 2021	CAPAIAN KINERJA DAN KERANGKA PENDANAAN						KELOMPOK SASARAN	PRAKIRAAN MAJU RENCANA TAHUN 2023		PERANGKAT DAERAH PENANGGUNG JAWAB
							TARGET 2022	PAGU INDIKATIF (Rp)	LOKASI	SUMBER DANA	PRIORITAS			TARGET	PAGU INDIKATIF (Rp)	
											NASIONAL	DAERAH				
1	2	3	4	5	6	7	8	9	10	11	12	13	14	15	16	17
			â€¢Jumlah Dokumen DPA-SKPD yang disusun (Dokumen)				*1*		*(DPUPR Kota MAgelang, KOTA MAGELANG)*					*1*		
			Koordinasi dan Penyusunan DPA-SKPD (Dokumen)				*1*	*6.585.000,00*	*(DPUPR Kota Magelang, KOTA MAGELANG)*	*Dana Transfer Umum - Dana Alokasi Umum*						
			â€¢Jumlah kegiatan koordinasi yang dilaksanakan (Kegiatan)				*4*		*(DPUPR Kota Magelang, KOTA MAGELANG)*	*Dana Transfer Umum - Dana Alokasi Umum*				*4*		
			koordinasi DPA-SKPD (Kegiatan)				*4*	*2.280.000,00*	*(DPUPR Kota Magelang, KOTA MAGELANG)*	*Dana Transfer Umum - Dana Alokasi Umum*						
		Koordinasi dan Penyusunan Perubahan DPA-SKPD						3.000.000,00		Dana Transfer Umum - Dana Alokasi Umum					-	Dinas Pekerjaan Umum dan Penataan Ruang
			â€¢Jumlah Dokumen Perubahan DPA-SKPD yang disusun (Dokumen)				*1,00*		*(DPUPR Kota Magelang, KOTA MAGELANG)*					*1,00*		
			Koordinasi dan Penyusunan Perubahan DPA-SKPD (Dokumen)				*1*	*2.088.000,00*	*(DPUPR Kota Magelang, KOTA MAGELANG)*	*Dana Transfer Umum - Dana Alokasi Umum*						
			Jumlah kegiatan koordinasi yang dilaksanakan (Kegiatan)				*2*		*(DPUPR Kota Magelang, KOTA MAGELANG)*	*Dana Transfer Umum - Dana Alokasi Umum*				*2*		
			Koordinasi Perubahan DPA-SKPD (Kegiatan)				*2*	*912.000,00*	*(DPUPR Kota Magelang, KOTA MAGELANG)*	*Dana Transfer Umum - Dana Alokasi Umum*						
		Koordinasi dan Penyusunan Laporan Capaian Kinerja dan Ikhtisar Realisasi Kinerja SKPD						21.787.000,00		Dana Transfer Umum - Dana Alokasi Umum					-	Dinas Pekerjaan Umum dan Penataan Ruang
			Jumlah Laporan Capaian Kinerja dan Ikhtisar Realisasi Kinerja SKPD yang disusun (Dokumen)				*4*		*(DPUPR Kota Magelang, KOTA MAGELANG)*					*4*		
			Jumlah Laporan Capaian Kinerja dan Ikhtisar Realisasi Kinerja SKPD yang disusun (Dokumen)				*4*	*14.947.000,00*	*(DPUPR Kota Magelang, KOTA MAGELANG)*	*Dana Transfer Umum - Dana Alokasi Umum*						
			Jumlah kegiatan koordinasi yang dilaksanakan (Kegiatan)				*8*		*(DPUPR Kota Magelang, KOTA MAGELANG)*	*Dana Transfer Umum - Dana Alokasi Umum*				*8*		
			Koordinasi Laporan Capaian Kinerja dan Ikhtisar Realisasi Kinerja SKPD (Kegiatan)				*8*	*6.840.000,00*	*(DPUPR Kota Magelang, KOTA MAGELANG)*	*Dana Transfer Umum - Dana Alokasi Umum*						
	1.03.1-3.0-0.0-0.01.01.2.02	Administrasi Keuangan Perangkat Daerah						8.119.419.000,00		Dana Transfer Umum - Dana Alokasi Umum	Tidak	Tidak			8.036.505.000,00	Dinas Pekerjaan Umum dan Penataan Ruang
			Cakupan laporan administrasi keuangan Perangkat Daerah sesuai aturan (%)				*100*		*(DPUPR Kota Magelang, KOTA MAGELANG)*	*Dana Transfer Umum - Dana Alokasi Umum*				*100*		
		Penyediaan Gaji dan Tunjangan ASN						8.045.498.000,00		Dana Transfer Umum - Dana Alokasi Umum					-	Dinas Pekerjaan Umum dan Penataan Ruang
			Jumlah ASN yang dibayarkan gaji dan tunjangannya (Orang)				*58,00*		*(DPUPR Kota Magelang, KOTA MAGELANG)*					*58,00*		

NO	KODE	URUSAN/BIDANG URUSAN/PROGRAM/KEGIATAN/ SUB KEGIATAN	INDIKATOR PROGRAM/KEGIATAN/SUB KEGIATAN	Target Akhir Periode RPJMD	REALISASI CAPAIAN RKPD TAHUN 2020	PRAKIRAAN CAPAIAN TARGET RKPD TAHUN 2021	CAPAIAN KINERJA DAN KERANGKA PENDANAAN						KELOMPOK SASARAN	PRAKIRAAN MAJU RENCANA TAHUN 2023		PERANGKAT DAERAH PENANGGUNG JAWAB
							TARGET 2022	PAGU INDIKATIF (Rp)	LOKASI	SUMBER DANA	PRIORITAS			TARGET	PAGU INDIKATIF (Rp)	
											NASIONAL	DAERAH				
1	2	3	4	5	6	7	8	9	10	11	12	13	14	15	16	17
			Penyediaan Gaji dan Tunjangan ASN (Orang)				*58*	*8.045.498.000,00*	*(DPUPR Kota Magelang, KOTA MAGELANG)*	*Dana Transfer Umum - Dana Alokasi Umum*						
		Pelaksanaan Penatausahaan dan Pengujian/Verifikasi Keuangan SKPD						55.599.000,00		Dana Transfer Umum - Dana Alokasi Umum					-	Dinas Pekerjaan Umum dan Penataan Ruang
			Jumlah laporan keuangan yang disusun (Laporan)				*12,00*		*(DPUPR Kota Magelang, KOTA MAGELANG)*					*12,00*		
			Jumlah laporan keuangan yang disusun (Laporan)				*12*	*55.599.000,00*	*(DPUPR Kota Magelang, KOTA MAGELANG)*	*Dana Transfer Umum - Dana Alokasi Umum*						
		Koordinasi dan Penyusunan Laporan Keuangan Akhir Tahun SKPD						8.884.000,00		Dana Transfer Umum - Dana Alokasi Umum					-	Dinas Pekerjaan Umum dan Penataan Ruang
			Jumlah laporan akhir tahun (Laporan)				*1,00*		*(DPUPR Kota Magelang, KOTA MAGELANG)*					*1,00*		
			Koordinasi dan Penyusunan Laporan Keuangan Akhir Tahun SKPD (Dokumen)				*1*	*8.884.000,00*	*(DPUPR Kota Magelang, KOTA MAGELANG)*	*Dana Transfer Umum - Dana Alokasi Umum*						
		Penyusunan Pelaporan dan Analisis Prognosis Realisasi Anggaran						9.438.000,00		Dana Transfer Umum - Dana Alokasi Umum					-	Dinas Pekerjaan Umum dan Penataan Ruang
			Jumlah laporan prognosis (Dokumen)				*1,00*		*(DPUPR Kota Magelang, KOTA MAGELANG)*					*1,00*		
			Penyusunan Pelaporan dan Analisis Prognosis Realisasi Anggaran (Dokumen)				*1*	*9.438.000,00*	*(DPUPR Kota Magelang, KOTA MAGELANG)*	*Dana Transfer Umum - Dana Alokasi Umum*						
	1.03.1-3.0-0.0-0.01.01.2.05	Administrasi Kepegawaian Perangkat Daerah						4.500.000,00		Dana Transfer Umum - Dana Alokasi Umum	Tidak	Tidak			4.950.000,00	Dinas Pekerjaan Umum dan Penataan Ruang
			Cakupan pelaksanaan administrasi kepegawaian Perangkat Daerah (%)				*100*		*(DPUPR Kota Magelang, KOTA MAGELANG)*	*Dana Transfer Umum - Dana Alokasi Umum*				*0*		
		Pengadaan Pakaian Dinas Beserta Atribut Kelengkapannya						4.500.000,00		Dana Transfer Umum - Dana Alokasi Umum					-	Dinas Pekerjaan Umum dan Penataan Ruang
			Jumlah pakaian dinas beserta atributnya (Stel)				*20,00*		*(DPUPR Kota Magelang, KOTA MAGELANG)*					*0,00*		
			Pengadaan Pakaian Dinas Beserta Atribut Kelengkapannya (Stel)				*20*	*4.500.000,00*	*(DPUPR Kota Magelang, KOTA MAGELANG)*	*Dana Transfer Umum - Dana Alokasi Umum*						
	1.03.1-3.0-0.0-0.01.01.2.06	Administrasi Umum Perangkat Daerah						240.441.000,00		Dana Transfer Umum - Dana Alokasi Umum	Tidak	Tidak			266.440.000,00	Dinas Pekerjaan Umum dan Penataan Ruang
			Cakupan ketersediaan administrasi umum Perangkat Daerah (%)				*100*		*(DPUPR Kota Magelang, KOTA MAGELANG)*	*Dana Transfer Umum - Dana Alokasi Umum*				*100*		
		Penyediaan Komponen Instalasi Listrik/Penerangan Bangunan Kantor						8.058.000,00		Dana Transfer Umum - Dana Alokasi Umum					-	Dinas Pekerjaan Umum dan Penataan Ruang

NO	KODE	URUSAN/BIDANG URUSAN/PROGRAM/KEGIATAN/ SUB KEGIATAN	INDIKATOR PROGRAM/KEGIATAN/SUB KEGIATAN	Target Akhir Periode RPJMD	REALISASI CAPAIAN RKPD TAHUN 2020	PRAKIRAAN CAPAIAN TARGET RKPD TAHUN 2021	CAPAIAN KINERJA DAN KERANGKA PENDANAAN						KELOMPOK SASARAN	PRAKIRAAN MAJU RENCANA TAHUN 2023		PERANGKAT DAERAH PENANGGUNG JAWAB
							TARGET 2022	PAGU INDIKATIF (Rp)	LOKASI	SUMBER DANA	PRIORITAS			TARGET	PAGU INDIKATIF (Rp)	
											NASIONAL	DAERAH				
1	2	3	4	5	6	7	8	9	10	11	12	13	14	15	16	17
			Jumlah ruangan yang disediakan komponen instalasi listrik/ penerangannya (Ruang)				*33*		*(DPUPR Kota Magelang, KOTA MAGELANG)*					*33*		
			Penyediaan Komponen Instalasi Listrik/Penerangan Bangunan Kantor (Ruang)				*33*	*8.058.000,00*	*(DPUPR Kota Magelang, KOTA MAGELANG)*	*Dana Transfer Umum - Dana Alokasi Umum*						
		Penyediaan Bahan Logistik Kantor						14.500.000,00		Dana Transfer Umum - Dana Alokasi Umum					-	Dinas Pekerjaan Umum dan Penataan Ruang
			Jumlah bahan logistik kantor yang dibeli (Buah)				*12,00*		*(DPUPR Kota Magelang, KOTA MAGELANG)*					*12,00*		
			Penyediaan Bahan Logistik Kantor (Buah)				*12*	*1.860.000,00*	*(DPUPR Kota Magelang, KOTA MAGELANG)*	*Dana Transfer Umum - Dana Alokasi Umum*						
			Jumlah ASN yang disediakan makan minum harian (Orang)				*58*		*(DPUPR Kota Magelang, KOTA MAGELANG)*	*Dana Transfer Umum - Dana Alokasi Umum*				*58*		
			Penyediaan makan minum (Orang)				*58*	*12.640.000,00*	*(DPUPR Kota Magelang, KOTA MAGELANG)*	*Dana Transfer Umum - Dana Alokasi Umum*						
		Penyediaan Barang Cetakan dan Penggandaan						19.665.000,00		Dana Transfer Umum - Dana Alokasi Umum					-	Dinas Pekerjaan Umum dan Penataan Ruang
			Jumlah dan jenis barang yang dicetak (Jenis)				*7*		*(DPUPR Kota Magelang, KOTA MAGELANG)*					*7*		
			Penyediaan Barang Cetakan (Jenis)				*7*	*8.645.000,00*	*(DPUPR Kota Magelang, KOTA MAGELANG)*	*Dana Transfer Umum - Dana Alokasi Umum*						
			Jumlah dokumen yang digandakan (Dokumen)				*90*		*(DPUPR Kota Magelang, KOTA MAGELANG)*	*Dana Transfer Umum - Dana Alokasi Umum*				*90*		
			Penggandaan dokumen (Dokumen)				*90*	*11.020.000,00*	*(DPUPR Kota Magelang, KOTA MAGELANG)*	*Dana Transfer Umum - Dana Alokasi Umum*						
		Penyediaan Bahan Bacaan dan Peraturan Perundang-undangan						2.520.000,00		Dana Transfer Umum - Dana Alokasi Umum					-	Dinas Pekerjaan Umum dan Penataan Ruang
			Jenis dan jumlah bahan bacaan dan peraturan perundang-undangan (Jenis)				*2*		*(DPUPR Kota Magelang, KOTA MAGELANG)*					*2*		
			Penyediaan Bahan Bacaan dan Peraturan Perundang-undangan (Jenis)				*2*	*2.520.000,00*	*(DPUPR Kota Magelang, KOTA MAGELANG)*	*Dana Transfer Umum - Dana Alokasi Umum*						
		Penyediaan Bahan/Material						25.300.000,00		Dana Transfer Umum - Dana Alokasi Umum					-	Dinas Pekerjaan Umum dan Penataan Ruang
			Jumlah dan jenis bahan material yang disediakan (Jenis)				*25,00*		*(DPUPR Kota Magelang, KOTA MAGELANG)*					*25,00*		
			Penyediaan Bahan/Material (Jenis)				*25*	*25.300.000,00*	*(DPUPR Kota Magelang, KOTA MAGELANG)*	*Dana Transfer Umum - Dana Alokasi Umum*						

NO	KODE	URUSAN/BIDANG URUSAN/PROGRAM/KEGIATAN/ SUB KEGIATAN	INDIKATOR PROGRAM/KEGIATAN/SUB KEGIATAN	Target Akhir Periode RPJMD	REALISASI CAPAIAN RKPD TAHUN 2020	PRAKIRAAN CAPAIAN TARGET RKPD TAHUN 2021	CAPAIAN KINERJA DAN KERANGKA PENDANAAN						KELOMPOK SASARAN	PRAKIRAAN MAJU RENCANA TAHUN 2023		PERANGKAT DAERAH PENANGGUNG JAWAB
							TARGET 2022	PAGU INDIKATIF (Rp)	LOKASI	SUMBER DANA	PRIORITAS			TARGET	PAGU INDIKATIF (Rp)	
											NASIONAL	DAERAH				
1	2	3	4	5	6	7	8	9	10	11	12	13	14	15	16	17
		Fasilitasi Kunjungan Tamu						2.820.000,00		Dana Transfer Umum - Dana Alokasi Umum					-	Dinas Pekerjaan Umum dan Penataan Ruang
			Jumlah kunjungan tamu yang difasilitasi (Kegiatan)				*4*		*(DPUPR Kota Magelang, KOTA MAGELANG)*					*4*		
			Fasilitasi Kunjungan Tamu (Kegiatan)				*4*	*2.820.000,00*	*(DPUPR Kota Magelang, KOTA MAGELANG)*	*Dana Transfer Umum - Dana Alokasi Umum*						
		Penyelenggaraan Rapat Koordinasi dan Konsultasi SKPD						167.578.000,00		Dana Transfer Umum - Dana Alokasi Umum					-	Dinas Pekerjaan Umum dan Penataan Ruang
			Jumlah rapat koordinasi yang dilaksanakan (Kegiatan)				*20,00*		*(DPUPR Kota Magelang, KOTA MAGELANG)*					*20,00*		
			Penyelenggaraan Rapat Koordinasi (Kegiatan)				*20*	*17.000.000,00*	*(DPUPR Kota Magelang, KOTA MAGELANG)*	*Dana Transfer Umum - Dana Alokasi Umum*						
			Jumlah konsultasi SKPD yang dilaksanakan (Kegiatan)				*10*		*(DKI Jakarta, Jawa Barat, D.I Yogyakarta, Jawa Timur, Jawa Tengah, Bali, Luar Wilayah)*	*Dana Transfer Umum - Dana Alokasi Umum*				*10*		
			Konsultasi SKPD (Kegiatan)				*10*	*150.578.000,00*	*(DKI Jakarta, Jawa Barat, D.I Yogyakarta, Jawa Timur, Jawa Tengah, Bali, Luar Wilayah)*	*Dana Transfer Umum - Dana Alokasi Umum*						
	1.03.1-3.0-0.0-0.01.01.2.08	Penyediaan Jasa Penunjang Urusan Pemerintahan Daerah						659.448.000,00		Dana Transfer Umum - Dana Alokasi Umum	Tidak	Tidak			773.760.000,00	Dinas Pekerjaan Umum dan Penataan Ruang
			Cakupan Penyediaan Jasa Penunjang Urusan Pemerintahan Daerah (%)				*100*		*(DPUPR Kota Magelang, KOTA MAGELANG)*	*Dana Transfer Umum - Dana Alokasi Umum*				*100*		
		Penyediaan Jasa Surat Menyurat						27.743.000,00		Dana Transfer Umum - Dana Alokasi Umum					-	Dinas Pekerjaan Umum dan Penataan Ruang
			Jumlah surat yang dikelola (Buah)				*1.500*		*(DPUPR Kota Magelang, KOTA MAGELANG)*					*1.500*		
			Jumlah surat yang dikelola (Buah)				*1.500*	*27.743.000,00*	*(DPUPR Kota Magelang, KOTA MAGELANG)*	*Dana Transfer Umum - Dana Alokasi Umum*						
		Penyediaan Jasa Komunikasi, Sumber Daya Air dan Listrik						238.548.000,00		Dana Transfer Umum - Dana Alokasi Umum					-	Dinas Pekerjaan Umum dan Penataan Ruang
			Jumlah jasa sumberdaya yang dibayar tiap bulan (Rekening)				*4*		*(DPUPR Kota Magelang, KOTA MAGELANG)*					*4*		
			Penyediaan Jasa Komunikasi, Sumber Daya Air dan Listrik (Rekening)				*4*	*238.548.000,00*	*(Kota Magelang, KOTA MAGELANG)*	*Dana Transfer Umum - Dana Alokasi Umum*						
		Penyediaan Jasa Peralatan dan Perlengkapan Kantor						32.995.000,00		Dana Transfer Umum - Dana Alokasi Umum					-	Dinas Pekerjaan Umum dan Penataan Ruang
			Jumlah dan jenis peralatan dan perlengkapan kantor yang tersedia (Jenis)				*10,00*		*(DPUPR Kota Magelang, KOTA MAGELANG)*					*10,00*		

NO	KODE	URUSAN/BIDANG URUSAN/PROGRAM/KEGIATAN/ SUB KEGIATAN	INDIKATOR PROGRAM/KEGIATAN/SUB KEGIATAN	Target Akhir Periode RPJMD	REALISASI CAPAIAN RKPD TAHUN 2020	PRAKIRAAN CAPAIAN TARGET RKPD TAHUN 2021	CAPAIAN KINERJA DAN KERANGKA PENDANAAN						KELOMPOK SASARAN	PRAKIRAAN MAJU RENCANA TAHUN 2023		PERANGKAT DAERAH PENANGGUNG JAWAB
							TARGET 2022	PAGU INDIKATIF (Rp)	LOKASI	SUMBER DANA	PRIORITAS			TARGET	PAGU INDIKATIF (Rp)	
											NASIONAL	DAERAH				
1	2	3	4	5	6	7	8	9	10	11	12	13	14	15	16	17
			Penyediaan Jasa Peralatan dan Perlengkapan Kantor (Jenis)				*10*	*32.995.000,00*	*(DPUPR Kota Magelang, KOTA MAGELANG)*	*Dana Transfer Umum - Dana Alokasi Umum*						
		Penyediaan Jasa Pelayanan Umum Kantor						360.162.000,00		Dana Transfer Umum - Dana Alokasi Umum					-	Dinas Pekerjaan Umum dan Penataan Ruang
			Jumlah SM Non ASN yang dibayarkan gaji dan tunjangannya (Orang)				*18,00*		*(DPUPR Kota MAgelang, KOTA MAGELANG)*					*20,00*		
			Jumlah SM Non ASN yang dibayarkan gaji dan tunjangannya (Orang)				*18*	*360.162.000,00*	*(DPUPR Kota Magelang, KOTA MAGELANG)*	*Dana Transfer Umum - Dana Alokasi Umum*						
	1.03.1-3.0-0.0-0.01.01.2.09	Pemeliharaan Barang Milik Daerah Penunjang Urusan Pemerintahan Daerah						529.609.000,00		Dana Transfer Umum - Dana Alokasi Umum	Tidak	Tidak			568.785.000,00	Dinas Pekerjaan Umum dan Penataan Ruang
			Cakupan pemeliharaan barang milik daerah penunjang urusan pemerintahan daerah (%)				*100*		*(DPUPR Kota Magelang, KOTA MAGELANG)*	*Dana Transfer Umum - Dana Alokasi Umum*				*100*		
		Penyediaan Jasa Pemeliharaan, Biaya Pemeliharaan dan Pajak Kendaraan Perorangan Dinas atau Kendaraan Dinas Jabatan						134.737.000,00		Dana Transfer Umum - Dana Alokasi Umum					-	Dinas Pekerjaan Umum dan Penataan Ruang
			Jumlah kendaraan perorangan dinas / kendaraan dinas jabatan yang terpelihara (Unit)				*17*		*(DPUPR Kota Magelang, KOTA MAGELANG)*					*17*		
			Penyediaan Jasa Pemeliharaan, Biaya Pemeliharaan dan Pajak Kendaraan PeroranganDinas atau Kendaraan Dinas Jabatan (Unit)				*17*	*121.587.000,00*	*(DPUPR Kota Magelang, KOTA MAGELANG)*	*Dana Transfer Umum - Dana Alokasi Umum*						
			Jumlah STNK kendaraan Perorangan Dinas atau Kendaraan Dinas Jabatan yang terbayarkan pajaknya (Buah)				*17*		*(DPUPR Kota Magelang, KOTA MAGELANG)*	*Dana Transfer Umum - Dana Alokasi Umum*				*17*		
			Pembayaran pajak kendaraan Perorangan Dinas atau kendaraan Dinas Jabatan (Buah)				*17*	*13.150.000,00*	*(DPUPR Kota Magelang, KOTA MAGELANG)*	*Dana Transfer Umum - Dana Alokasi Umum*						
		Penyediaan Jasa Pemeliharaan, Biaya Pemeliharaan, Pajak, dan Perizinan Kendaraan Dinas Operasional atau Lapangan						163.863.000,00		Dana Transfer Umum - Dana Alokasi Umum					-	Dinas Pekerjaan Umum dan Penataan Ruang
			Jumlah kendaraan Kendaraan Dinas Operasional atau Lapangan yang terpelihara (Unit)				*11,00*		*(DPUPR Kota Magelang, KOTA MAGELANG)*					*11,00*		
			Jumlah kendaraan Kendaraan Dinas Operasional atau Lapangan yang terpelihara (Unit)				*11*	*144.414.000,00*	*(DPUPR Kota Magelang, KOTA MAGELANG)*	*Dana Transfer Umum - Dana Alokasi Umum*						
			Jumlah STNK Kendaraan Dinas Operasional atau Lapangan yang terbayarkan pajaknya (Buah)				*17*		*(DPUPR Kota Magelang, KOTA MAGELANG)*	*Dana Transfer Umum - Dana Alokasi Umum*				*17*		
			Jumlah STNK Kendaraan Dinas Operasional atau Lapangan yang terbayarkan pajaknya (Buah)				*17*	*16.809.000,00*	*(DPUPR Kota Magelang, KOTA MAGELANG)*	*Dana Transfer Umum - Dana Alokasi Umum*						

NO	KODE	URUSAN/BIDANG URUSAN/PROGRAM/KEGIATAN/ SUB KEGIATAN	INDIKATOR PROGRAM/KEGIATAN/SUB KEGIATAN	Target Akhir Periode RPJMD	REALISASI CAPAIAN RKPD TAHUN 2020	PRAKIRAAN CAPAIAN TARGET RKPD TAHUN 2021	CAPAIAN KINERJA DAN KERANGKA PENDANAAN						KELOMPOK SASARAN	PRAKIRAAN MAJU RENCANA TAHUN 2023		PERANGKAT DAERAH PENANGGUNG JAWAB
							TARGET 2022	PAGU INDIKATIF (Rp)	LOKASI	SUMBER DANA	PRIORITAS			TARGET	PAGU INDIKATIF (Rp)	
											NASIONAL	DAERAH				
1	2	3	4	5	6	7	8	9	10	11	12	13	14	15	16	17
			Jumlah perizinan Kendaraan Dinas Operasional atau Lapangan yang terbit (Unit)				*6*		*(DPUPR Kota Magelang, KOTA MAGELANG)*	*Dana Transfer Umum - Dana Alokasi Umum*				*6*		
			Perizinan kendaraan dinas operasional atau lapangan (Unit)				*6*	*2.640.000,00*	*(DPUPR Kota Magelang, KOTA MAGELANG)*	*Dana Transfer Umum - Dana Alokasi Umum*						
		Penyediaan Jasa Pemeliharaan, Biaya Pemeliharaan dan Perizinan Alat Besar						100.000.000,00		Dana Transfer Umum - Dana Alokasi Umum					-	Dinas Pekerjaan Umum dan Penataan Ruang
			Jumlah alat besar yang terpelihara (Unit)				*9*		*(DPUPR Kota Magelang, KOTA MAGELANG)*					*9*		
			Penyediaan Jasa Pemeliharaan, Biaya Pemeliharaan dan Perizinan Alat Besar (Unit)				*9*	*100.000.000,00*	*(DPUPR Kota Magelang, KOTA MAGELANG)*	*Dana Transfer Umum - Dana Alokasi Umum*						
		Pemeliharaan Peralatan dan Mesin Lainnya						23.715.000,00		Dana Transfer Umum - Dana Alokasi Umum					-	Dinas Pekerjaan Umum dan Penataan Ruang
			Jumlah Peralatan dan Mesin Lainnya yang terpelihara (Unit)				*20*		*(DPUPR Kota Magelang, KOTA MAGELANG)*					*20*		
			Pemeliharaan Peralatan dan Mesin Lainnya (Unit)				*20*	*23.715.000,00*	*(DPUPR Kota Magelang, KOTA MAGELANG)*	*Dana Transfer Umum - Dana Alokasi Umum*						
		Pemeliharaan Aset Tak Berwujud						6.000.000,00		Dana Transfer Umum - Dana Alokasi Umum					-	Dinas Pekerjaan Umum dan Penataan Ruang
			Jumlah Aset Tak Berwujud yang terpelihara (Paket)				*1*		*(DPUPR Kota Magelang, KOTA MAGELANG)*					*1*		
			Pemeliharaan Aset Tak Berwujud (Paket)				*1*	*6.000.000,00*	*(DPUPR Kota Magelang, KOTA MAGELANG)*	*Dana Transfer Umum - Dana Alokasi Umum*						
		Pemeliharaan/Rehabilitasi Gedung Kantor dan Bangunan Lainnya						101.294.000,00		Dana Transfer Umum - Dana Alokasi Umum					-	Dinas Pekerjaan Umum dan Penataan Ruang
			Jumlah Gedung Kantor dan Bangunan Lainnya yang terpelihara atau direhabilitasi (Unit)				*2,00*		*(DPUPR Kota Magelang, KOTA MAGELANG)*					*2,00*		
			Jumlah Gedung Kantor dan Bangunan Lainnya yang terpelihara atau direhabilitasi (Unit)				*2*	*101.294.000,00*	*(DPUPR Kota Magelang, KOTA MAGELANG)*	*Dana Transfer Umum - Dana Alokasi Umum*						
2.	**1.03.1-3.0-0.0-0.01.02**	**PROGRAM PENGELOLAAN SUMBER DAYA AIR (SDA)**						**396.000.000,00**			**Ya**	**Ya**			**1.200.000.000,00**	**Dinas Pekerjaan Umum dan Penataan Ruang**
			Rasio luas daerah irigasi kewenangan kabupaten/kota yang dilayani oleh jaringan irigasi (%)				***81***			***Dana Transfer Umum - Dana Alokasi Umum***						
	1.03.1-3.0-0.0-0.01.02.2.02	Pengembangan dan Pengelolaan Sistem Irigasi Primer dan Sekunder pada Daerah Irigasi yang Luasnya dibawah 1000 Ha dalam 1 (satu) Daerah Kabupaten/Kota						396.000.000,00		Dana Transfer Umum - Dana Alokasi Umum	Ya	Ya			1.200.000.000,00	Dinas Pekerjaan Umum dan Penataan Ruang

NO	KODE	URUSAN/BIDANG URUSAN/PROGRAM/KEGIATAN/ SUB KEGIATAN	INDIKATOR PROGRAM/KEGIATAN/SUB KEGIATAN	Target Akhir Periode RPJMD	REALISASI CAPAIAN RKPD TAHUN 2020	PRAKIRAAN CAPAIAN TARGET RKPD TAHUN 2021	CAPAIAN KINERJA DAN KERANGKA PENDANAAN						KELOMPOK SASARAN	PRAKIRAAN MAJU RENCANA TAHUN 2023		PERANGKAT DAERAH PENANGGUNG JAWAB
							TARGET 2022	PAGU INDIKATIF (Rp)	LOKASI	SUMBER DANA	PRIORITAS			TARGET	PAGU INDIKATIF (Rp)	
											NASIONAL	DAERAH				
1	2	3	4	5	6	7	8	9	10	11	12	13	14	15	16	17
			Cakupan pengelolaan irigasi perkotaan (%)				*100*		*(Kota Magelang, KOTA MAGELANG)*	*Dana Transfer Umum - Dana Alokasi Umum*				*100*		
		Operasi dan Pemeliharaan Jaringan Irigasi Permukaan						396.000.000,00		Dana Transfer Umum - Dana Alokasi Umum					-	Dinas Pekerjaan Umum dan Penataan Ruang
			Pekerjaan saluran (Paket)				*1*		*(Kalikota, KOTA MAGELANG)*					*1*		
			Pekerjaan saluran (Paket)				*1*	*396.000.000,00*	*(Kalikota, KOTA MAGELANG)*	*Dana Transfer Umum - Dana Alokasi Umum*						
3.	**1.03.1-3.0-0.0-0.01.03**	**PROGRAM PENGELOLAAN DAN PENGEMBANGAN SISTEM PENYEDIAAN AIR MINUM**	***Persentase jumlah rumah tangga yang mendapatkan akses terhadap air minum melalui SPAM jaringan perpipaan dan bukan jaringan perpipaan terlindungi terhadap rumah tangga di seluruh kabupaten/kota (%)***				***80***	**5.000.000,00**		***Dana Transfer Umum - Dana Alokasi Umum***	**Tidak**	**Tidak**			**-**	**Dinas Pekerjaan Umum dan Penataan Ruang**
	1.03.1-3.0-0.0-0.01.03.2.01	Pengelolaan dan Pengembangan Sistem Penyediaan Air Minum (SPAM) di Daerah Kabupaten/Kota						5.000.000,00		Dana Transfer Umum - Dana Alokasi Umum	Tidak	Tidak			-	Dinas Pekerjaan Umum dan Penataan Ruang
			Cakupan pengelolaan dan pengembangan sistem air minum (SPAM) Perkotaan (%)				*100*		*(Kota Magelang, KOTA MAGELANG)*	*Dana Transfer Umum - Dana Alokasi Umum*				*100*		
		Supervisi Pembangunan/Peningkatan/ Perluasan/Perbaikan SPAM						5.000.000,00		Dana Transfer Umum - Dana Alokasi Umum					-	Dinas Pekerjaan Umum dan Penataan Ruang
			Pendataan bangunan SPAM (Dokumen)				*1*		*(Kota Magelang, KOTA MAGELANG)*					*1*		
			Pendataan bangunan SPAM (Dokumen)				*1*	*5.000.000,00*	*(Kota Magelang, KOTA MAGELANG)*	*Dana Transfer Umum - Dana Alokasi Umum*						
4.	**1.03.1-3.0-0.0-0.01.04**	**PROGRAM PENGEMBANGAN SISTEM DAN PENGELOLAAN PERSAMPAHAN REGIONAL**	***Cakupan pengembangan system dan pengelolaan persampahan regional (%)***				***87***	**6.000.000.000,00**		***Dana Transfer Umum - Dana Alokasi Umum***	**Ya**	**Ya**			**6.000.000.000,00**	**Dinas Pekerjaan Umum dan Penataan Ruang**
	1.03.1-3.0-0.0-0.01.04.2.01	Pengembangan Sistem dan Pengelolaan Persampahan di Daerah Kabupaten/Kota						6.000.000.000,00		Dana Transfer Umum - Dana Alokasi Umum	Ya	Ya			6.000.000.000,00	Dinas Pekerjaan Umum dan Penataan Ruang
			Pengelolaan sampah perkotaan (%)				*100*		*(Kota Magelang, KOTA MAGELANG)*	*Dana Transfer Umum - Dana Alokasi Umum*				*100*		
		Pembangunan TPA/TPST/SPA/TPS-3R/TPS						6.000.000.000,00		Dana Transfer Umum - Dana Alokasi Umum					-	Dinas Pekerjaan Umum dan Penataan Ruang
			Pematangan lahan untuk TPST Bojong (Paket)				*1*		*(Kota Magelang, KOTA MAGELANG)*					*1*		
			Pematangan lahan TPA (Paket)				*1*	*6.000.000.000,00*	*(Kota Magelang, KOTA MAGELANG)*	*Dana Transfer Umum - Dana Alokasi Umum*						

NO	KODE	URUSAN/BIDANG URUSAN/PROGRAM/KEGIATAN/ SUB KEGIATAN	INDIKATOR PROGRAM/KEGIATAN/SUB KEGIATAN	Target Akhir Periode RPJMD	REALISASI CAPAIAN RKPD TAHUN 2020	PRAKIRAAN CAPAIAN TARGET RKPD TAHUN 2021	CAPAIAN KINERJA DAN KERANGKA PENDANAAN						KELOMPOK SASARAN	PRAKIRAAN MAJU RENCANA TAHUN 2023		PERANGKAT DAERAH PENANGGUNG JAWAB
							TARGET 2022	PAGU INDIKATIF (Rp)	LOKASI	SUMBER DANA	PRIORITAS			TARGET	PAGU INDIKATIF (Rp)	
											NASIONAL	DAERAH				
1	2	3	4	5	6	7	8	9	10	11	12	13	14	15	16	17
5.	**1.03.1-3.0-0.0-0.01.05**	**PROGRAM PENGELOLAAN DAN PENGEMBANGAN SISTEM AIR LIMBAH**	***Persentase jumlah rumah tangga yang memperoleh layanan pengolahan air limbah domestik (%)***				***92.16***	**1.673.272.000,00**		***Dana Transfer Umum - Dana Alokasi Umum***	**Ya**	**Ya**			**1.099.987.000,00**	**Dinas Pekerjaan Umum dan Penataan Ruang**
	1.03.1-3.0-0.0-0.01.05.2.01	Pengelolaan dan Pengembangan Sistem Air Limbah Domestik dalam Daerah Kabupaten/Kota						1.673.272.000,00		DAK Fisik - Bidang Sanitasi - Reguler, Dana Transfer Umum - Dana Alokasi Umum	Ya	Ya			1.099.987.000,00	Dinas Pekerjaan Umum dan Penataan Ruang
			Cakupan pengelolaan sistem air limbah (%)				*100*		*(Kota Magelang, KOTA MAGELANG)*	*DAK Fisik - Bidang Sanitasi - Reguler, Dana Transfer Umum - Dana Alokasi Umum*				*100*		
		Penyusunan Rencana, Kebijakan, Strategi dan Teknis Sistem Pengelolaan Air Limbah Domestik dalam Daerah Kabupaten/Kota						79.878.000,00		Dana Transfer Umum - Dana Alokasi Umum					-	Dinas Pekerjaan Umum dan Penataan Ruang
			Penyusunan Perda PALD (Dokumen)				*1*		*(Kota Magelang, KOTA MAGELANG)*					*0*		
			Penyusunan Perda PALD (Dokumen)				*1*	*79.878.000,00*	*(Kota Magelang, KOTA MAGELANG)*	*Dana Transfer Umum - Dana Alokasi Umum*						
		Supervisi Pembangunan/Rehabilitasi/ Peningkatan/Perluasan Sistem Pengelolaan Air Limbah Domestik Terpusat Skala Kota						76.031.000,00		Dana Transfer Umum - Dana Alokasi Umum					-	Dinas Pekerjaan Umum dan Penataan Ruang
			Pendampingan Sistem Air Limbah Domestik Setempat (SPALDS) DAK (Paket)				*6*		*(Kota Magelang, KOTA MAGELANG)*					*6*		
			Perencanaan pendampingan Sistem Air Limbah Dosmestik Setempat (SPALDS) DAK (Paket)				*6*	*76.031.000,00*	*(Kota Magelang, KOTA MAGELANG)*	*Dana Transfer Umum - Dana Alokasi Umum*						
		Sosialisasi dan Pemberdayaan Masyarakat terkait Penyediaan Sistem Pengelolaan Air Limbah Domestik						102.273.000,00		Dana Transfer Umum - Dana Alokasi Umum					-	Dinas Pekerjaan Umum dan Penataan Ruang
			Lomba sanitasi (Kegiatan)				*1*		*(Kota Magelang, KOTA MAGELANG)*					*1*		
			Lomba Sanitasi bagi masyarakat Kota Magelang (Kegiatan)				*1*	*23.888.000,00*	*(Kota Magelang, KOTA MAGELANG)*	*Dana Transfer Umum - Dana Alokasi Umum*						
			Penguatan dan pemicuan kelompok pengguna manfaat (KPP) (Kegiatan)				*1*		*(Kota Magelang, KOTA MAGELANG)*	*Dana Transfer Umum - Dana Alokasi Umum*				*1*		
			Pelaksanaan penguatan dan pemicuan kelompok pengguna manfaat (KPP) (Kegiatan)				*1*	*30.363.000,00*	*(Kota Magelang, KOTA MAGELANG)*	*Dana Transfer Umum - Dana Alokasi Umum*						
			Jumlah tenaga ahli Sanitarian yang dibayarkan gaji dan tunjangannya (Orang)				*2*		*(DPUPR Kota Magelang, KOTA MAGELANG)*	*Dana Transfer Umum - Dana Alokasi Umum*				*2*		
			Tenaga Ahli Sanitarian (Orang)				*2*	*48.022.000,00*	*(DPUPR Kota Magelang, KOTA MAGELANG)*	*Dana Transfer Umum - Dana Alokasi Umum*						

NO	KODE	URUSAN/BIDANG URUSAN/PROGRAM/KEGIATAN/ SUB KEGIATAN	INDIKATOR PROGRAM/KEGIATAN/SUB KEGIATAN	Target Akhir Periode RPJMD	REALISASI CAPAIAN RKPD TAHUN 2020	PRAKIRAAN CAPAIAN TARGET RKPD TAHUN 2021	CAPAIAN KINERJA DAN KERANGKA PENDANAAN						KELOMPOK SASARAN	PRAKIRAAN MAJU RENCANA TAHUN 2023		PERANGKAT DAERAH PENANGGUNG JAWAB
							TARGET 2022	PAGU INDIKATIF (Rp)	LOKASI	SUMBER DANA	PRIORITAS			TARGET	PAGU INDIKATIF (Rp)	
											NASIONAL	DAERAH				
1	2	3	4	5	6	7	8	9	10	11	12	13	14	15	16	17
		Pengembangan SDM dan Kelembagaan Pengelolaan Air Limbah Domestik						38.864.000,00		Dana Transfer Umum - Dana Alokasi Umum					-	Dinas Pekerjaan Umum dan Penataan Ruang
			Pelaksanaan Forum Komunikasi Water and Sanitation Hygiene (WASH) (Kegiatan)				*1*		*(Kota Magelang, KOTA MAGELANG)*					*1*		
			Forum Komunikasi Water and Sanitation Hygiene (WASH) (Kegiatan)				*1*	*21.224.000,00*	*(Kota Magelang, KOTA MAGELANG)*	*Dana Transfer Umum - Dana Alokasi Umum*						
			Pelaksanaan sosialisasi Peraturan Walikota tentang L2T2 (Kegiatan)				*1*		*(Kota Magelang, KOTA MAGELANG)*	*Dana Transfer Umum - Dana Alokasi Umum*				*0*		
			Sosialisasi Peraturan Walikota tentang L2T2 (Kegiatan)				*1*	*17.640.000,00*	*(Kota Magelang, KOTA MAGELANG)*	*Dana Transfer Umum - Dana Alokasi Umum*						
		Operasi dan Pemeliharaan Sistem Pengelolaan Air Limbah Domestik						676.226.000,00		Dana Transfer Umum - Dana Alokasi Umum					-	Dinas Pekerjaan Umum dan Penataan Ruang
			Jumlah dan jenis bahan/ alat/ sarpras untuk memenuhi pengelolaan UPT PALD (Jenis)				*25*		*(Kota Magelang, KOTA MAGELANG)*					*25*		
			Pengelolaan UPT PALD (Jenis)				*25*	*260.692.000,00*	*(Kota Magelang, KOTA MAGELANG)*	*Dana Transfer Umum - Dana Alokasi Umum*						
			Jumlah SM non ASN yang dibayarkan gaji dan tunjangannya (Orang)				*9*		*(Kota Magelang, KOTA MAGELANG)*	*Dana Transfer Umum - Dana Alokasi Umum*				*9*		
			Jumlah SM non ASN yang dibayarkan gaji dan tunjangannya (Orang)				*9*	*180.081.000,00*	*(Kota Magelang, KOTA MAGELANG)*	*Dana Transfer Umum - Dana Alokasi Umum*						
			Tersedianya pelayanan SPALD S akses dasar (Kecamatan)				*2*		*(Kecamatan Magelang Utara, Kecamatan Magelang Selatan, KOTA MAGELANG)*	*Dana Transfer Umum - Dana Alokasi Umum*				*2*		
			Penyediaan pelayanan SPALD S akses dasar (RKM) (Kecamatan)				*2*	*235.453.000,00*	*(Kecamatan Magelang Utara, Kecamatan Magelang Selatan, KOTA MAGELANG)*	*Dana Transfer Umum - Dana Alokasi Umum*						
		Pembangunan/Penyediaan Sistem Pengelolaan Air Limbah Terpusat Skala Permukiman						700.000.000,00		DAK Fisik - Bidang Sanitasi - Reguler					-	Dinas Pekerjaan Umum dan Penataan Ruang
			SPALD S (Kelurahan)				*2*		*(Kota Magelang, KOTA MAGELANG)*					*2*		
			SPLAD S (Kelurahan)				*2*	*700.000.000,00*	*(Kota Magelang, KOTA MAGELANG)*	*DAK Fisik - Bidang Sanitasi - Reguler*						
6.	**1.03.1-3.0-0.0-0.01.06**	**PROGRAM PENGELOLAAN DAN PENGEMBANGAN SISTEM DRAINASE**	***prosentase drainase dalam kondisi baik (%)***				***82***	**252.588.000,00**		***DAK Fisik - Bidang Sanitasi - Reguler***	**Ya**	**Ya**			**10.300.000.000,00**	**Dinas Pekerjaan Umum dan Penataan Ruang**
	1.03.1-3.0-0.0-0.01.06.2.01	Pengelolaan dan Pengembangan Sistem Drainase yang Terhubung Langsung dengan Sungai dalam Daerah Kabupaten/Kota						252.588.000,00		Dana Transfer Umum - Dana Alokasi Umum	Ya	Ya			10.300.000.000,00	Dinas Pekerjaan Umum dan Penataan Ruang

NO	KODE	URUSAN/BIDANG URUSAN/PROGRAM/KEGIATAN/ SUB KEGIATAN	INDIKATOR PROGRAM/KEGIATAN/SUB KEGIATAN	Target Akhir Periode RPJMD	REALISASI CAPAIAN RKPD TAHUN 2020	PRAKIRAAN CAPAIAN TARGET RKPD TAHUN 2021	CAPAIAN KINERJA DAN KERANGKA PENDANAAN						KELOMPOK SASARAN	PRAKIRAAN MAJU RENCANA TAHUN 2023		PERANGKAT DAERAH PENANGGUNG JAWAB
							TARGET 2022	PAGU INDIKATIF (Rp)	LOKASI	SUMBER DANA	PRIORITAS			TARGET	PAGU INDIKATIF (Rp)	
											NASIONAL	DAERAH				
1	2	3	4	5	6	7	8	9	10	11	12	13	14	15	16	17
			Terpeliharanya drainase perkotaan (%)				*100*		*(Kota Magelang, KOTA MAGELANG)*	*Dana Transfer Umum - Dana Alokasi Umum*				*100*		
		Peningkatan Saluran Drainase Perkotaan						-		Dana Transfer Umum - Dana Alokasi Umum					-	Dinas Pekerjaan Umum dan Penataan Ruang
			Terpeliharanya saluran drainase perkotaan dalamkondisi baik (Paket)				*10*		*(Kota Magelang, KOTA MAGELANG)*					*0*		
			Peningkatan Saluran Drainase Perkotaan (Paket)				*1*		*(Pasar Kebonpolo, Jl. Tidar Salakan I, Perum Depkes, Alun alun - Progo, KOTA MAGELANG)*	*Dana Transfer Umum - Dana Alokasi Umum*						
		Operasi dan Pemeliharaan Sistem Drainase						252.588.000,00		Dana Transfer Umum - Dana Alokasi Umum					-	Dinas Pekerjaan Umum dan Penataan Ruang
			Terpeliharanya sarpras drainase kota (Paket)				*3,00*		*(Kota Magelang, KOTA MAGELANG)*					*3,00*		
			Terpeliharanya sarpras drainase kota (Paket)				*3*	*252.588.000,00*	*(Saluran Ngembik, Saluran Jurangombo Selatan, Saluran Malanggaten, Saluran Sanden, Saluran Ngaran, Saluran Andu, KOTA MAGELANG)*	*Dana Transfer Umum - Dana Alokasi Umum*						
7.	**1.03.1-3.0-0.0-0.01.07**	**PROGRAM PENGEMBANGAN PERMUKIMAN**	***Cakupan penataan kawasan permukiman (%)***				***98,24***	**5.000.000,00**		***Dana Transfer Umum - Dana Alokasi Umum***	**Tidak**	**Tidak**			**-**	**Dinas Pekerjaan Umum dan Penataan Ruang**
	1.03.1-3.0-0.0-0.01.07.2.01	Penyelenggaraan Infrastruktur pada Permukiman di Kawasan Strategis Daerah Kabupaten/Kota						5.000.000,00		Dana Transfer Umum - Dana Alokasi Umum	Tidak	Tidak			-	Dinas Pekerjaan Umum dan Penataan Ruang
			Cakupan penyelenggaraan infrastruktur permukiman (%)				*100*		*(Kota Magelang, KOTA MAGELANG)*	*Dana Transfer Umum - Dana Alokasi Umum*				*100*		
		Pembinaan Penyelenggaraan Infrastruktur Kawasan Permukiman di Kawasan Strategis Daerah Kabupaten/Kota						5.000.000,00		Dana Transfer Umum - Dana Alokasi Umum					-	Dinas Pekerjaan Umum dan Penataan Ruang
			Terselenggaranya pembinaan dan pengawasan pengembangan infrastruktur permukiman di kawasan strategis (Kecamatan)				*3,00*		*(Kota Magelang, KOTA MAGELANG)*					*3,00*		
			Terselenggaranya pembinaan dan pengawasan pengembangan infrastruktur permukiman di kawasan strategis (Kecamatan)				*3*	*5.000.000,00*	*(Kota Magelang, KOTA MAGELANG)*	*Dana Transfer Umum - Dana Alokasi Umum*						
8.	**1.03.1-3.0-0.0-0.01.08**	**PROGRAM PENATAAN BANGUNAN GEDUNG**	***Rasio kepatuhan IMB kab/ kota (%)***				***26.37***	**380.372.000,00**		***Dana Transfer Umum - Dana Alokasi Umum***	**Ya**	**Ya**			**10.430.000.000,00**	**Dinas Pekerjaan Umum dan Penataan Ruang**

NO	KODE	URUSAN/BIDANG URUSAN/PROGRAM/KEGIATAN/ SUB KEGIATAN	INDIKATOR PROGRAM/KEGIATAN/SUB KEGIATAN	Target Akhir Periode RPJMD	REALISASI CAPAIAN RKPD TAHUN 2020	PRAKIRAAN CAPAIAN TARGET RKPD TAHUN 2021	CAPAIAN KINERJA DAN KERANGKA PENDANAAN						KELOMPOK SASARAN	PRAKIRAAN MAJU RENCANA TAHUN 2023		PERANGKAT DAERAH PENANGGUNG JAWAB
							TARGET 2022	PAGU INDIKATIF (Rp)	LOKASI	SUMBER DANA	PRIORITAS			TARGET	PAGU INDIKATIF (Rp)	
											NASIONAL	DAERAH				
1	2	3	4	5	6	7	8	9	10	11	12	13	14	15	16	17
	1.03.1-3.0-0.0-0.01.08.2.01	Penyelenggaraan Bangunan Gedung di Wilayah Daerah Kabupaten/Kota, Pemberian Izin Mendirikan Bangunan (IMB) dan Sertifikat Laik Fungsi Bangunan Gedung						380.372.000,00		Dana Transfer Umum - Dana Alokasi Umum	Ya	Ya			10.430.000.000,00	Dinas Pekerjaan Umum dan Penataan Ruang
			Terselenggaranya penataan bangunan gedung Kota Magelang (%)				*100*		*(Kota Magelang, KOTA MAGELANG)*	*Dana Transfer Umum - Dana Alokasi Umum*				*100*		
		Penyelenggaraan Penerbitan Izin Mendirikan Bangunan (IMB), Sertifikat Laik Fungsi (SLF), peran Tenaga Ahli Bangunan Gedung (TABG), Pendataan Bangunan Gedung, serta Implementasi SIMBG						357.124.000,00		Dana Transfer Umum - Dana Alokasi Umum					-	Dinas Pekerjaan Umum dan Penataan Ruang
			Jumlah kegiatan Tim Ahli Bangunan Gedung (Kegiatan)				*12,00*		*(Kota Magelang, KOTA MAGELANG)*					*12,00*		
			Jumlah kegiatan Tim Ahli Bangunan Gedung (Kegiatan)				*12*	*357.124.000,00*	*(DPUPR Kota Magelang, KOTA MAGELANG)*	*Dana Transfer Umum - Dana Alokasi Umum*						
			Terlaksananya Penyelenggaraan Penerbitan Rekomtek IMB (Dokumen)				*150*		*(Kota Magelang, KOTA MAGELANG)*	*Dana Transfer Umum - Dana Alokasi Umum*				*150*		
			Terlaksananya Penyelenggaraan Penerbitan SLF (Dokumen)				*3*		*(Kota Magelang, KOTA MAGELANG)*	*Dana Transfer Umum - Dana Alokasi Umum*				*3*		
		Perencanaan, Pembangunan, Pengawasan, dan Pemanfaatan Bangunan Gedung Daerah Kabupaten/Kota						23.248.000,00		Dana Transfer Umum - Dana Alokasi Umum					-	Dinas Pekerjaan Umum dan Penataan Ruang
			Jumlah kegiatan perhitungan nilai taksiran barang milimk daerah (kegiatan)				*12*		*(-, KOTA MAGELANG)*					*12*		
			Jumlah kegiatan perhitungan nilai taksiran barang milik daerah (Kegiatan)				*12*	*23.248.000,00*	*(DPUPR Kota Magelang, KOTA MAGELANG)*	*Dana Transfer Umum - Dana Alokasi Umum*						
9.	**1.03.1-3.0-0.0-0.01.09**	**PROGRAM PENATAAN BANGUNAN DAN LINGKUNGANNYA**						**278.151.000,00**			**Ya**	**Ya**			**1.950.000.000,00**	**Dinas Pekerjaan Umum dan Penataan Ruang**
			Rasio kawasan strategis yang ditata (%)				***100***			***Dana Transfer Umum - Dana Alokasi Umum***						
	1.03.1-3.0-0.0-0.01.09.2.01	Penyelenggaraan Penataan Bangunan dan Lingkungannya di Daerah Kabupaten/Kota						278.151.000,00		Dana Transfer Umum - Dana Alokasi Umum	Ya	Ya			1.950.000.000,00	Dinas Pekerjaan Umum dan Penataan Ruang
		Penyusunan Rencana, Kebijakan, Strategi dan Teknis Sistem Penataan Bangunan dan Lingkungan di Kabupaten/Kota						180.205.000,00		Dana Transfer Umum - Dana Alokasi Umum					-	Dinas Pekerjaan Umum dan Penataan Ruang
			Penyusunan dokumen RTBL (Dokumen)				*1,00*		*(Kota Magelang, KOTA MAGELANG)*					*1,00*		
			Penyusunan dokumen RTBL (Dokumen)				*1*	*180.205.000,00*	*(Kota Magelang, KOTA MAGELANG)*	*Dana Transfer Umum - Dana Alokasi Umum*						
		Supervisi Penataan/Pemeliharaan Bangunan dan Lingkungan						31.970.000,00		Dana Transfer Umum - Dana Alokasi Umum					-	Dinas Pekerjaan Umum dan Penataan Ruang

NO	KODE	URUSAN/BIDANG URUSAN/PROGRAM/KEGIATAN/ SUB KEGIATAN	INDIKATOR PROGRAM/KEGIATAN/SUB KEGIATAN	Target Akhir Periode RPJMD	REALISASI CAPAIAN RKPD TAHUN 2020	PRAKIRAAN CAPAIAN TARGET RKPD TAHUN 2021	CAPAIAN KINERJA DAN KERANGKA PENDANAAN						KELOMPOK SASARAN	PRAKIRAAN MAJU RENCANA TAHUN 2023		PERANGKAT DAERAH PENANGGUNG JAWAB
							TARGET 2022	PAGU INDIKATIF (Rp)	LOKASI	SUMBER DANA	PRIORITAS			TARGET	PAGU INDIKATIF (Rp)	
											NASIONAL	DAERAH				
1	2	3	4	5	6	7	8	9	10	11	12	13	14	15	16	17
			Sosialisasi penataan bangunan dan lingkungan (Kali)				*2*		*(Kota Magelang, KOTA MAGELANG)*					*2*		
			Supervisi Penataan/Pemeliharaan Bangunan dan Lingkungan (%)				*100*	*31.970.000,00*	*(DPUPR Kota MAgelang, KOTA MAGELANG)*	*Dana Transfer Umum - Dana Alokasi Umum*						
		Pemberdayaan Masyarakat dalam Penataan Bangunan dan Lingkungan						65.976.000,00		Dana Transfer Umum - Dana Alokasi Umum					-	Dinas Pekerjaan Umum dan Penataan Ruang
			Jumlah konsep desain (Desain)				*1,00*		*(Kota Magelang, KOTA MAGELANG)*					*1,00*		
			Pemberdayaan Masyarakat dalam Penataan Bangunan dan Lingkungannya (Desain)				*1*	*65.976.000,00*	*(Kota Magelang, KOTA MAGELANG)*	*Dana Transfer Umum - Dana Alokasi Umum*						
10.	**1.03.1-3.0-0.0-0.01.10**	**PROGRAM PENYELENGGARAAN JALAN**						**6.553.332.000,00**			**Ya**	**Ya**			**11.200.000.000,00**	**Dinas Pekerjaan Umum dan Penataan Ruang**
			Proporsi panjang jaringan jalan dalam kondisi baik (%)				***94***			***Dana Transfer Umum - Dana Alokasi Umum***						
	1.03.1-3.0-0.0-0.01.10.2.01	Penyelenggaraan Jalan Kabupaten/Kota						6.553.332.000,00		Dana Transfer Umum - Dana Alokasi Umum	Ya	Ya			11.200.000.000,00	Dinas Pekerjaan Umum dan Penataan Ruang
			Panjang jalan dalan kondisi mantap (%)				*95*		*(Kota Magelang, KOTA MAGELANG)*	*Dana Transfer Umum - Dana Alokasi Umum*				*95.5*		
		Penyusunan Rencana, Kebijakan, dan Strategi Pengembangan Jaringan Jalan Serta Perencanaan Teknis Penyelenggaraan Jalan dan Jembatan						150.000.000,00		Dana Transfer Umum - Dana Alokasi Umum					-	Dinas Pekerjaan Umum dan Penataan Ruang
			Tersusunnya dokumen perencanaan jalan (Dokumen)				*2,00*		*(Kota Magelang, KOTA MAGELANG)*					*2,00*		
			Tersusunnya dokumen perencanaan jalan (Dokumen)				*2*	*150.000.000,00*	*(Kota Magelang, KOTA MAGELANG)*	*Dana Transfer Umum - Dana Alokasi Umum*						
		Pembebasan Lahan/Tanah untuk Penyelenggaraan Jalan						500.000.000,00		Dana Transfer Umum - Dana Alokasi Umum					-	Dinas Pekerjaan Umum dan Penataan Ruang
			Sosialisasi dan appraisal pembebasan lahan untuk penyelenggaran jalan (Paket)				*1*		*(Kota Magelang, KOTA MAGELANG)*					*0*		
			Sosialisasi dan appraisal pembebasan lahan untuk penyelenggaraan jalan (Paket)				*1*	*500.000.000,00*	*(Kota Magelang, KOTA MAGELANG)*	*Dana Transfer Umum - Dana Alokasi Umum*						
		Pemeliharaan Berkala Jalan						4.950.000.000,00		Dana Transfer Umum - Dana Alokasi Umum					-	Dinas Pekerjaan Umum dan Penataan Ruang
			Jumlah pemeliharaan berkala jalan (Paket)				*1,00*		*(Jl. Telaga Warna, Jl. Di Terminal Lama, Jl. Kalibening I, KOTA MAGELANG)*					*1,00*		
			Jumlah pemeliharaan berkala jalan (Paket)				*1*	*2.550.000.000,00*	*(Jl. Telaga Warna, Jl.di Terminal Lama , Jl. Kalibening I, KOTA MAGELANG)*	*Dana Transfer Umum - Dana Alokasi Umum*						

NO	KODE	URUSAN/BIDANG URUSAN/PROGRAM/KEGIATAN/ SUB KEGIATAN	INDIKATOR PROGRAM/KEGIATAN/SUB KEGIATAN	Target Akhir Periode RPJMD	REALISASI CAPAIAN RKPD TAHUN 2020	PRAKIRAAN CAPAIAN TARGET RKPD TAHUN 2021	CAPAIAN KINERJA DAN KERANGKA PENDANAAN						KELOMPOK SASARAN	PRAKIRAAN MAJU RENCANA TAHUN 2023		PERANGKAT DAERAH PENANGGUNG JAWAB
							TARGET 2022	PAGU INDIKATIF (Rp)	LOKASI	SUMBER DANA	PRIORITAS			TARGET	PAGU INDIKATIF (Rp)	
											NASIONAL	DAERAH				
1	2	3	4	5	6	7	8	9	10	11	12	13	14	15	16	17
			Jumlah rehabilitasi/peningkatan drainase jalan (Paket)				*1*		*(Jl. Tidar Salakan, Jl. delima Raya, Jl. Sutoyo - Jl. Sutopo (Alun-alun s/d Progo), Jl. Ambon (Wates - Potrobangsan), KOTA MAGELANG)*	*Dana Transfer Umum - Dana Alokasi Umum*				*1*		
			Jumlah rehabilitasi/ peningkatan drainase jalan (Paket)				*1*	*2.400.000.000,00*	*(Jl. Tidar Salakan, Jl. Delima Raya, Jl. Sutoyo - Jl. Sutopo (Alun-alun s/d Progo), Jl. Ambon (Wates - Potrobangsan), KOTA MAGELANG)*	*Dana Transfer Umum - Dana Alokasi Umum*						
		Pemeliharaan Rutin Jalan						931.042.000,00		Dana Transfer Umum - Dana Alokasi Umum					-	Dinas Pekerjaan Umum dan Penataan Ruang
			Jumlah ruas jalan yang dipelihara (Ruas Jalan)				*50,00*		*(Kota Magelang, KOTA MAGELANG)*					*50,00*		
			Jumlah ruas jalan yang dipelihara (Ruas Jalan)				*50*	*931.042.000,00*	*(Kota Magelang, KOTA MAGELANG)*	*Dana Transfer Umum - Dana Alokasi Umum*						
		Pemeliharaan Rutin Jembatan						22.290.000,00		Dana Transfer Umum - Dana Alokasi Umum					-	Dinas Pekerjaan Umum dan Penataan Ruang
			Jumlah jembatan yang dipelihara (Ruas Jembatan)				*9*		*(Kota Magelang, KOTA MAGELANG)*					*9*		
			Jumlah jembatan yang dipelihara (Ruas Jembatan)				*9*	*22.290.000,00*	*(Kota Magelang, KOTA MAGELANG)*	*Dana Transfer Umum - Dana Alokasi Umum*						
11.	**1.03.1-3.0-0.0-0.01.11**	**PROGRAM PENGEMBANGAN JASA KONSTRUKSI**						**398.919.000,00**			**Ya**	**Ya**			**488.000.000,00**	**Dinas Pekerjaan Umum dan Penataan Ruang**
			Rasio proyek yang menjadi kewenangan pengawasannya tanpa kecelakaan konstruksi (%)				***100***			***Dana Transfer Umum - Dana Alokasi Umum***						
	1.03.1-3.0-0.0-0.01.11.2.01	Penyelenggaraan Pelatihan Tenaga Terampil Konstruksi						56.088.000,00		Dana Transfer Umum - Dana Alokasi Umum	Ya	Ya			140.000.000,00	Dinas Pekerjaan Umum dan Penataan Ruang
			Terlaksananya sertifikasi tenaga terampil konstruksi (%)				*100*		*(Kota Magelang, KOTA MAGELANG)*	*Dana Transfer Umum - Dana Alokasi Umum*				*100*		
		Fasilitasi Sertifikasi Tenaga Terampil Konstruksi						56.088.000,00		Dana Transfer Umum - Dana Alokasi Umum					-	Dinas Pekerjaan Umum dan Penataan Ruang
			Jumlah tenaga terampil konstruksi (Orang)				*50,00*		*(Kota Magelang, KOTA MAGELANG)*					*50,00*		
			Fasilitasi sertifikasi tenaga Terampil Konstruksi (Orang)				*50*	*56.088.000,00*	*(Kota Magelang, KOTA MAGELANG)*	*Dana Transfer Umum - Dana Alokasi Umum*						
	1.03.1-3.0-0.0-0.01.11.2.02	Penyelenggaraan Sistem Informasi Jasa Konstruksi Cakupan Daerah Kabupaten/Kota						81.250.000,00		Dana Transfer Umum - Dana Alokasi Umum	Ya	Ya			65.000.000,00	Dinas Pekerjaan Umum dan Penataan Ruang
			Terwujudnya pengembangan jasa konstruksi (%)				*100*		*(Kota Magelang, KOTA MAGELANG)*	*Dana Transfer Umum - Dana Alokasi Umum*				*100*		

NO	KODE	URUSAN/BIDANG URUSAN/PROGRAM/KEGIATAN/ SUB KEGIATAN	INDIKATOR PROGRAM/KEGIATAN/SUB KEGIATAN	Target Akhir Periode RPJMD	REALISASI CAPAIAN RKPD TAHUN 2020	PRAKIRAAN CAPAIAN TARGET RKPD TAHUN 2021	CAPAIAN KINERJA DAN KERANGKA PENDANAAN						KELOMPOK SASARAN	PRAKIRAAN MAJU RENCANA TAHUN 2023		PERANGKAT DAERAH PENANGGUNG JAWAB
							TARGET 2022	PAGU INDIKATIF (Rp)	LOKASI	SUMBER DANA	PRIORITAS			TARGET	PAGU INDIKATIF (Rp)	
											NASIONAL	DAERAH				
1	2	3	4	5	6	7	8	9	10	11	12	13	14	15	16	17
		Pengelolaan Operasional Layanan Informasi Jasa Konstruksi						18.700.000,00		Dana Transfer Umum - Dana Alokasi Umum					-	Dinas Pekerjaan Umum dan Penataan Ruang
			Update Izin Usaha Jasa Konstruksi pada Sistem Informasi Pembinaan Jasa Konstruksi (Bulan)				*12*		*(Kota Magelang, KOTA MAGELANG)*					*12*		
			Pengelolaan Operasional Layanan Informasi Jasa Konstruksi (Kegiatan)				*12*	*18.700.000,00*	*(DPUPR Kota Magelang, KOTA MAGELANG)*	*Dana Transfer Umum - Dana Alokasi Umum*						
		Penyusunan Data dan Informasi Tenaga Kerja dan Badan Usaha						17.736.000,00		Dana Transfer Umum - Dana Alokasi Umum					-	Dinas Pekerjaan Umum dan Penataan Ruang
			Tersedianya data dan informasi badan usaha (Buku)				*30,00*		*(Kota Magelang, KOTA MAGELANG)*					*30,00*		
			Penyusunan data dan informasi tenaga kerja dan badan usaha (Buku)				*30*	*17.736.000,00*	*(Kota Magelang, KOTA MAGELANG)*	*Dana Transfer Umum - Dana Alokasi Umum*						
		Penyusunan Data dan Informasi Ketersediaan/Penggunaan Material dan Peralatan						26.249.000,00		Dana Transfer Umum - Dana Alokasi Umum					-	Dinas Pekerjaan Umum dan Penataan Ruang
			Tersedianya buku analisa harga standar bangunan konstruksi (Buku)				*50*		*(Kota Magelang, KOTA MAGELANG)*					*50*		
			Penyusunan Data dan Informasi Ketersediaan/Penggunaan Material dan Peralatan (Buku)				*50*	*26.249.000,00*	*(DPUPR Kota Magelang, KOTA MAGELANG)*	*Dana Transfer Umum - Dana Alokasi Umum*						
		Penyusunan Data dan Informasi Profil Pekerjaan Konstruksi						18.565.000,00		Dana Transfer Umum - Dana Alokasi Umum					-	Dinas Pekerjaan Umum dan Penataan Ruang
			Tersedianya data dan informasi profil pekerjaan konstruksi (Buku)				*25*		*(Kota Magelang, KOTA MAGELANG)*					*25*		
			Penyusunan data dan informasi Profil Pekerjaan Konstruksi (Buku)				*30*	*18.565.000,00*	*(Kota Magelang, KOTA MAGELANG)*	*Dana Transfer Umum - Dana Alokasi Umum*						
	1.03.1-3.0-0.0-0.01.1 1.2.03	Penerbitan Izin Usaha Jasa Konstruksi Nasional (Non Kecil dan Kecil)						59.538.000,00		Dana Transfer Umum - Dana Alokasi Umum	Ya	Ya			65.000.000,00	Dinas Pekerjaan Umum dan Penataan Ruang
			Terbitnya izin usaha jasa konstruksi Kota Magelang (%)				*100*		*(Kota Magelang, KOTA MAGELANG)*	*Dana Transfer Umum - Dana Alokasi Umum*				*100*		
		Dukungan/Fasilitasi Penyelenggaraan Penerbitan Rekomendasi Teknis IUJK Nasional						16.270.000,00		Dana Transfer Umum - Dana Alokasi Umum					-	Dinas Pekerjaan Umum dan Penataan Ruang
			Jumlah rekomendasi teknis IUJK (Rekomendasi)				*8,00*		*(Kota Magelang, KOTA MAGELANG)*					*8,00*		
			Dukungan/Fasilitasi Penyelenggaraan Penerbitan Rekomendasi Teknis IUJK Nasional (Rekomendasi)				*8*	*16.270.000,00*	*(DPUPR Kota Magelang, KOTA MAGELANG)*	*Dana Transfer Umum - Dana Alokasi Umum*						
		Pembinaan dan Peningkatan Kapasitas Badan Usaha Jasa Konstruksi						43.268.000,00		Dana Transfer Umum - Dana Alokasi Umum					-	Dinas Pekerjaan Umum dan Penataan Ruang

NO	KODE	URUSAN/BIDANG URUSAN/PROGRAM/KEGIATAN/ SUB KEGIATAN	INDIKATOR PROGRAM/KEGIATAN/SUB KEGIATAN	Target Akhir Periode RPJMD	REALISASI CAPAIAN RKPD TAHUN 2020	PRAKIRAAN CAPAIAN TARGET RKPD TAHUN 2021	CAPAIAN KINERJA DAN KERANGKA PENDANAAN						KELOMPOK SASARAN	PRAKIRAAN MAJU RENCANA TAHUN 2023		PERANGKAT DAERAH PENANGGUNG JAWAB
							TARGET 2022	PAGU INDIKATIF (Rp)	LOKASI	SUMBER DANA	PRIORITAS			TARGET	PAGU INDIKATIF (Rp)	
											NASIONAL	DAERAH				
1	2	3	4	5	6	7	8	9	10	11	12	13	14	15	16	17
			Jumlah masyarakat jasa konstruksi yang dibina (Perusahaan)				*110*		*(Kota Magelang, KOTA MAGELANG)*					*110*		
			Pembinaan dan Peningkatan Kapasitas Badan Usaha Jasa Konstruksi (Perusahaan)				*110*	*43.268.000,00*	*(DPUPR Kota Magelang, KOTA MAGELANG)*	*Dana Transfer Umum - Dana Alokasi Umum*						
	1.03.1-3.0-0.0-0.01.11.2.04	Pengawasan Tertib Usaha, Tertib Penyelenggaraan dan Tertib Pemanfaatan Jasa Konstruksi						202.043.000,00		Dana Transfer Umum - Dana Alokasi Umum	Ya	Ya			218.000.000,00	Dinas Pekerjaan Umum dan Penataan Ruang
			Terkendalinya pembangunan konstruksi (%)				*100*		*(Kota Magelang, KOTA MAGELANG)*	*Dana Transfer Umum - Dana Alokasi Umum*				*100*		
		Bimbingan Teknis tentang Tertib Usaha, Tertib Penyelenggaraan, dan Tertib Pemanfaatan Jasa Konstruksi						17.602.000,00		Dana Transfer Umum - Dana Alokasi Umum					-	Dinas Pekerjaan Umum dan Penataan Ruang
			Diseminasi peraturan perundangan terbaru tentang jasa konstruksi (Orang)				*110*		*(Kota Magelang, KOTA MAGELANG)*					*110*		
			Bimbingan Teknis tentang Tertib Usaha, Tertib Penyelenggaraan, dan Tertib PemanfaatanJasa Konstruksi (Orang)				*110*	*17.602.000,00*	*(DPUPR Kota Magelang, KOTA MAGELANG)*	*Dana Transfer Umum - Dana Alokasi Umum*						
		Pengawasan dan Evaluasi Tertib Usaha, Tertib Penyelenggaraan, dan Tertib Pemanfaatan Jasa Konstruksi						184.441.000,00		Dana Transfer Umum - Dana Alokasi Umum					-	Dinas Pekerjaan Umum dan Penataan Ruang
			Pengendalian pelaksanaan pekerjaan konstuksi (Kegiatan)				*12*		*(Kota Magelang, KOTA MAGELANG)*					*12*		
			Pengawasan dan Evaluasi Tertib Usaha, Tertib Penyelenggaraan, dan Tertib PemanfaatanJasa Konstruksi (Kegiatan)				*12*	*184.441.000,00*	*(DPUPR Kota Magelang, KOTA MAGELANG)*	*Dana Transfer Umum - Dana Alokasi Umum*						
12.	**1.03.1-3.0-0.0-0.01.12**	**PROGRAM PENYELENGGARAAN PENATAAN RUANG**						**598.194.000,00**			**Ya**	**Ya**			**1.243.648.000,00**	**Dinas Pekerjaan Umum dan Penataan Ruang**
			Cakupan Penyelenggaraan Penataan Ruang (%)				***60***			***Dana Transfer Umum - Dana Alokasi Umum***						
	1.03.1-3.0-0.0-0.01.12.2.02	Koordinasi dan Sinkronisasi Perencanaan Tata Ruang Daerah Kabupaten/Kota						180.248.000,00		Dana Transfer Umum - Dana Alokasi Umum	Ya	Ya			268.648.000,00	Dinas Pekerjaan Umum dan Penataan Ruang
			Tersedianya dokumen RRTR (%)				*100*		*(Kota Magelang, KOTA MAGELANG)*	*Dana Transfer Umum - Dana Alokasi Umum*				*100*		
		Koordinasi dan Sinkronisasi Penyusunan RRTR Kabupaten/Kota						180.248.000,00		Dana Transfer Umum - Dana Alokasi Umum					-	Dinas Pekerjaan Umum dan Penataan Ruang
			Jumlah dokumen RRTR (Dokumen)				*1*		*(Kota Magelang, KOTA MAGELANG)*					*1*		
			Koordinasi dan Sinkronisasi Penyusunan RRTR Kabupaten/Kota (Raperda)				*1*	*180.248.000,00*	*(DPUPR Kota Magelang, KOTA MAGELANG)*	*Dana Transfer Umum - Dana Alokasi Umum*						
	1.03.1-3.0-0.0-0.01.12.2.04	Koordinasi dan Sinkronisasi Pengendalian Pemanfaatan Ruang Daerah Kabupaten/Kota						417.946.000,00		Dana Transfer Umum - Dana Alokasi Umum	Ya	Ya			975.000.000,00	Dinas Pekerjaan Umum dan Penataan Ruang

NO	KODE	URUSAN/BIDANG URUSAN/PROGRAM/KEGIATAN/ SUB KEGIATAN	INDIKATOR PROGRAM/KEGIATAN/SUB KEGIATAN	Target Akhir Periode RPJMD	REALISASI CAPAIAN RKPD TAHUN 2020	PRAKIRAAN CAPAIAN TARGET RKPD TAHUN 2021	CAPAIAN KINERJA DAN KERANGKA PENDANAAN						KELOMPOK SASARAN	PRAKIRAAN MAJU RENCANA TAHUN 2023		PERANGKAT DAERAH PENANGGUNG JAWAB
							TARGET 2022	PAGU INDIKATIF (Rp)	LOKASI	SUMBER DANA	PRIORITAS			TARGET	PAGU INDIKATIF (Rp)	
											NASIONAL	DAERAH				
1	2	3	4	5	6	7	8	9	10	11	12	13	14	15	16	17
			Terkendalinya tata ruang Kota Magelang (%)				*100*		*(Kota Magelang, KOTA MAGELANG)*	*Dana Transfer Umum - Dana Alokasi Umum*				*100*		
		Koordinasi dan Sinkronisasi Penertiban dan Penegakan Hukum Bidang Penataan Ruang						178.969.000,00		Dana Transfer Umum - Dana Alokasi Umum					-	Dinas Pekerjaan Umum dan Penataan Ruang
			Tersedianya Laporan Pengawasan Pemanfaatan Ruang (Laporan)				*12*		*(Kota Magelang, KOTA MAGELANG)*					*12*		
			Tersedianya Laporan Pengawasan Pemanfaatan Ruang (Laporan)				*12*	*178.969.000,00*	*(DPUPR Kota Magelang, KOTA MAGELANG)*	*Dana Transfer Umum - Dana Alokasi Umum*						
		Koordinasi Pelaksanaan Penataan Ruang						238.977.000,00		Dana Transfer Umum - Dana Alokasi Umum					-	Dinas Pekerjaan Umum dan Penataan Ruang
			Tersedianya Laporan Hasil Pelaksanaan Penataan Ruang (Laporan)				*4*		*(Kota Magelang, KOTA MAGELANG)*					*4*		
			Tersedianya Laporan Hasil Pelaksanaan Penataan Ruang (Laporan)				*4*	*238.977.000,00*	*(DPUPR Kota Magelang, KOTA MAGELANG)*	*Dana Transfer Umum - Dana Alokasi Umum*						
	1.04	**URUSAN PEMERINTAHAN BIDANG PERUMAHAN DAN KAWASAN PERMUKIMAN**						**19.547.850.000,00**							**-**	
1.	**1.04.1-4.0-0.0-0.01.01**	**PROGRAM PENUNJANG URUSAN PEMERINTAHAN DAERAH KABUPATEN/KOTA**						**5.153.510.000,00**			**Tidak**	**Tidak**			**6.378.902.768,00**	**Dinas Perumahan dan Kawasan Pemukiman**
			Tersedianya Gaji dan Tunjangan ASN (Tahun)				***1***			***Dana Transfer Umum - Dana Alokasi Umum***						
			Tersedianya Administrasi Kantor (Bulan)				***12***			***Dana Transfer Umum - Dana Alokasi Umum***						
	1.04.1-4.0-0.0-0.01.01.2.01	Perencanaan, Penganggaran, dan Evaluasi Kinerja Perangkat Daerah						35.876.000,00		Dana Transfer Umum - Dana Alokasi Umum	Tidak	Tidak			34.876.000,00	Dinas Perumahan dan Kawasan Pemukiman
			Cakupan ketersediaan dokumen perencanaan, penganggaran dan evaluasi kinerja PD (%)				*100*		*(DISPERKIM, KOTA MAGELANG)*	*Dana Transfer Umum - Dana Alokasi Umum*				*100*		
		Penyusunan Dokumen Perencanaan Perangkat Daerah						9.443.000,00		Dana Transfer Umum - Dana Alokasi Umum					-	Dinas Perumahan dan Kawasan Pemukiman
			Jumlah Dokumen Perencanaan (Dokumen)				*3,00*		*(DISPERKIM, KOTA MAGELANG)*					*2,00*		
			Jumlah Dokumen Renja (Dokumen)				*2*	*8.443.000,00*	*(DISPERKIM, KOTA MAGELANG)*	*Dana Transfer Umum - Dana Alokasi Umum*						
			Review Renstra (Dokumen)				*1*	*1.000.000,00*	*(Kota Magelang, KOTA MAGELANG)*	*Dana Transfer Umum - Dana Alokasi Umum*						
		Koordinasi dan Penyusunan Dokumen RKA-SKPD						3.628.000,00		Dana Transfer Umum - Dana Alokasi Umum					-	Dinas Perumahan dan Kawasan Pemukiman
			Jumlah Dokumen RKA (Dokumen)				*1*		*(DISPERKIM, KOTA MAGELANG)*					*1*		

NO	KODE	URUSAN/BIDANG URUSAN/PROGRAM/KEGIATAN/ SUB KEGIATAN	INDIKATOR PROGRAM/KEGIATAN/SUB KEGIATAN	Target Akhir Periode RPJMD	REALISASI CAPAIAN RKPD TAHUN 2020	PRAKIRAAN CAPAIAN TARGET RKPD TAHUN 2021	CAPAIAN KINERJA DAN KERANGKA PENDANAAN						KELOMPOK SASARAN	PRAKIRAAN MAJU RENCANA TAHUN 2023		PERANGKAT DAERAH PENANGGUNG JAWAB
							TARGET 2022	PAGU INDIKATIF (Rp)	LOKASI	SUMBER DANA	PRIORITAS			TARGET	PAGU INDIKATIF (Rp)	
											NASIONAL	DAERAH				
1	2	3	4	5	6	7	8	9	10	11	12	13	14	15	16	17
			Jumlah Dokumen RKA OPD (Dokumen)				*1*	*3.628.000,00*	*(DISPERKIM, KOTA MAGELANG)*	*Dana Transfer Umum - Dana Alokasi Umum*						
		Koordinasi dan Penyusunan Dokumen Perubahan RKA-SKPD						3.716.000,00		Dana Transfer Umum - Dana Alokasi Umum					-	Dinas Perumahan dan Kawasan Pemukiman
			Jumlah Dokumen Perubahan RKA OPD (Dokumen)				*1,00*		*(DISPERKIM, KOTA MAGELANG)*					*1,00*		
			Jumlah Dokumen RKA Perubahan OPD (Dokumen)				*1*	*3.716.000,00*	*(DISPERKIM, KOTA MAGELANG)*	*Dana Transfer Umum - Dana Alokasi Umum*						
		Koordinasi dan Penyusunan DPA-SKPD						3.876.000,00		Dana Transfer Umum - Dana Alokasi Umum					-	Dinas Perumahan dan Kawasan Pemukiman
			Jumlah Dokumen DPA OPD (Dokumen)				*1,00*		*(DISPERKIM, KOTA MAGELANG)*					*1,00*		
			Jumlah Dokumen DPA OPD (Dokumen)				*1*	*3.876.000,00*	*(DISPERKIM, KOTA MAGELANG)*	*Dana Transfer Umum - Dana Alokasi Umum*						
		Koordinasi dan Penyusunan Perubahan DPA-SKPD						3.876.000,00		Dana Transfer Umum - Dana Alokasi Umum					-	Dinas Perumahan dan Kawasan Pemukiman
			Jumlah Dokumen DPA Perubahan OPD (Dokumen)				*1,00*		*(DISPERKIM, KOTA MAGELANG)*					*1,00*		
			Jumlah Dokumen DPA Perubahan OPD (Dokumen)				*1*	*3.876.000,00*	*(DISPERKIM, KOTA MAGELANG)*	*Dana Transfer Umum - Dana Alokasi Umum*						
		Koordinasi dan Penyusunan Laporan Capaian Kinerja dan Ikhtisar Realisasi Kinerja SKPD						11.337.000,00		Dana Transfer Umum - Dana Alokasi Umum					-	Dinas Perumahan dan Kawasan Pemukiman
			Jumlah Laporan Capaian Kinerja dan LKJIP (Dokumen)				*5,00*		*(DISPERKIM, KOTA MAGELANG)*					*5,00*		
			Jumlah Laporan Capaian Kinerja dan LKJIP (Laporan)				*5*	*11.337.000,00*	*(DISPERKIM, KOTA MAGELANG)*	*Dana Transfer Umum - Dana Alokasi Umum*						
	1.04.1-4.0-0.0-0.01.01.2.02	Administrasi Keuangan Perangkat Daerah						4.129.375.000,00		Dana Transfer Umum - Dana Alokasi Umum	Tidak	Tidak			5.127.111.020,00	Dinas Perumahan dan Kawasan Pemukiman
			Cakupan laporan administrasi keuangan PD sesuai aturan (%)				*100*		*(DISPERKIM, KOTA MAGELANG)*	*Dana Transfer Umum - Dana Alokasi Umum*				*100*		
		Penyediaan Gaji dan Tunjangan ASN						4.081.919.000,00		Dana Transfer Umum - Dana Alokasi Umum					-	Dinas Perumahan dan Kawasan Pemukiman
			Tersedianya gaji dan tunjangan ASN DISPERKIM (ASN)				*30,00*		*(DISPERKIM, KOTA MAGELANG)*					*30,00*		
			Penyediaan Gaji dan Tunjangan ASN DISPERKIM (ASN)				*30*	*4.081.919.000,00*	*(DISPERKIM, KOTA MAGELANG)*	*Dana Transfer Umum - Dana Alokasi Umum*						
		Penyediaan Administrasi Pelaksanaan Tugas ASN						13.676.000,00		Dana Transfer Umum - Dana Alokasi Umum					-	Dinas Perumahan dan Kawasan Pemukiman

NO	KODE	URUSAN/BIDANG URUSAN/PROGRAM/KEGIATAN/ SUB KEGIATAN	INDIKATOR PROGRAM/KEGIATAN/SUB KEGIATAN	Target Akhir Periode RPJMD	REALISASI CAPAIAN RKPD TAHUN 2020	PRAKIRAAN CAPAIAN TARGET RKPD TAHUN 2021	CAPAIAN KINERJA DAN KERANGKA PENDANAAN						KELOMPOK SASARAN	PRAKIRAAN MAJU RENCANA TAHUN 2023		PERANGKAT DAERAH PENANGGUNG JAWAB
							TARGET 2022	PAGU INDIKATIF (Rp)	LOKASI	SUMBER DANA	PRIORITAS			TARGET	PAGU INDIKATIF (Rp)	
											NASIONAL	DAERAH				
1	2	3	4	5	6	7	8	9	10	11	12	13	14	15	16	17
			Tersedianya administrasi kepegawaian OPD (Laporan)				*40*		*(DISPERKIM, KOTA MAGELANG)*					*40*		
			Administrasi kepegawaian (KGB, Kenaikan Pangkat, SKP, Pensiunan, Cuti, Sekolah) (Laporan)				*40*	*13.676.000,00*	*(DISPERKIM, KOTA MAGELANG)*	*Dana Transfer Umum - Dana Alokasi Umum*						
		Koordinasi dan Penyusunan Laporan Keuangan Akhir Tahun SKPD						5.172.000,00		Dana Transfer Umum - Dana Alokasi Umum					-	Dinas Perumahan dan Kawasan Pemukiman
			Laporan keuangan akhir tahun (Laporan)				*1*		*(DISPERKIM, KOTA MAGELANG)*					*1*		
			Laporan Keuangan Akhir Tahun (Laporan)				*1*	*5.172.000,00*	*(DISPERKIM, KOTA MAGELANG)*	*Dana Transfer Umum - Dana Alokasi Umum*						
		Koordinasi dan Penyusunan Laporan Keuangan Bulanan/Triwulanan/Semesteran SKPD						25.411.000,00		Dana Transfer Umum - Dana Alokasi Umum					-	Dinas Perumahan dan Kawasan Pemukiman
			Pengelolaan Keuangan (Laporan)				*12,00*		*(DISPERKIM)*					*12,00*		
			Pengelolaan Keuangan (Laporan)				*12*	*25.411.000,00*	*(DISPERKIM, KOTA MAGELANG)*	*Dana Transfer Umum - Dana Alokasi Umum*						
		Penyusunan Pelaporan dan Analisis Prognosis Realisasi Anggaran						3.197.000,00		Dana Transfer Umum - Dana Alokasi Umum					-	Dinas Perumahan dan Kawasan Pemukiman
			Laporan prognosis OPD (Laporan)				*1*		*(DISPERKIM, KOTA MAGELANG)*					*1*		
			Laporan Prognosis OPD (Laporan)				*1*	*3.197.000,00*	*(DISPERKIM, KOTA MAGELANG)*	*Dana Transfer Umum - Dana Alokasi Umum*						
	1.04.1-4.0-0.0-0.01.01.2.05	Administrasi Kepegawaian Perangkat Daerah						109.373.000,00		Dana Transfer Umum - Dana Alokasi Umum	Tidak	Tidak			109.373.000,00	Dinas Perumahan dan Kawasan Pemukiman
			Cakupan administrasi Kepegawaian PD (%)				*100*		*(Disperkim, KOTA MAGELANG)*	*Dana Transfer Umum - Dana Alokasi Umum*				*100*		
		Sosialisasi Peraturan Perundang-Undangan						109.373.000,00		Dana Transfer Umum - Dana Alokasi Umum					-	Dinas Perumahan dan Kawasan Pemukiman
			Meningkatnya Kapasitas SDM (Kegiatan)				*1*		*(Disperkim, KOTA MAGELANG)*					*1*		
			Peningkatan Kapasitas SDM (Kegiatan)				*1*	*109.373.000,00*	*(DISPERKIM, KOTA MAGELANG)*	*Dana Transfer Umum - Dana Alokasi Umum*						
	1.04.1-4.0-0.0-0.01.01.2.06	Administrasi Umum Perangkat Daerah						213.657.000,00		Dana Transfer Umum - Dana Alokasi Umum	Tidak	Tidak			213.657.000,00	Dinas Perumahan dan Kawasan Pemukiman
			Cakupan ketersediaan Urusan Umum OPD (%)				*100*		*(Disperkim, KOTA MAGELANG)*	*Dana Transfer Umum - Dana Alokasi Umum*				*100*		
		Penyediaan Komponen Instalasi Listrik/Penerangan Bangunan Kantor						4.940.000,00		Dana Transfer Umum - Dana Alokasi Umum					-	Dinas Perumahan dan Kawasan Pemukiman
			Jumlah ruangan kantor disperkim (Ruangan)				*18,00*		*(Disperkim, KOTA MAGELANG)*					*18,00*		

NO	KODE	URUSAN/BIDANG URUSAN/PROGRAM/KEGIATAN/ SUB KEGIATAN	INDIKATOR PROGRAM/KEGIATAN/SUB KEGIATAN	Target Akhir Periode RPJMD	REALISASI CAPAIAN RKPD TAHUN 2020	PRAKIRAAN CAPAIAN TARGET RKPD TAHUN 2021	CAPAIAN KINERJA DAN KERANGKA PENDANAAN						KELOMPOK SASARAN	PRAKIRAAN MAJU RENCANA TAHUN 2023		PERANGKAT DAERAH PENANGGUNG JAWAB
							TARGET 2022	PAGU INDIKATIF (Rp)	LOKASI	SUMBER DANA	PRIORITAS			TARGET	PAGU INDIKATIF (Rp)	
											NASIONAL	DAERAH				
1	2	3	4	5	6	7	8	9	10	11	12	13	14	15	16	17
			Jumlah ruangan kantor disperkim (Ruangan)				*18*	*4.940.000,00*	*(DISPERKIM, KOTA MAGELANG)*	*Dana Transfer Umum - Dana Alokasi Umum*						
		Penyediaan Bahan Logistik Kantor						19.169.000,00		Dana Transfer Umum - Dana Alokasi Umum					-	Dinas Perumahan dan Kawasan Pemukiman
			Jumlah ASN Disperkim (ASN)				*30*		*(Disperkim, KOTA MAGELANG)*					*30*		
			Jumlah ASN Diperkim (ASN)				*30*	*19.169.000,00*	*(DISPERKIM, KOTA MAGELANG)*	*Dana Transfer Umum - Dana Alokasi Umum*						
		Penyediaan Barang Cetakan dan Penggandaan						11.316.000,00		Dana Transfer Umum - Dana Alokasi Umum					-	Dinas Perumahan dan Kawasan Pemukiman
			Jumlah jenis barang yang cetak (Jenis)				*7*		*(Disperkim, KOTA MAGELANG)*					*7*		
			Jumlah jenis barang yang dicetak (Jenis)				*7*	*11.316.000,00*	*(DISPERKIM, KOTA MAGELANG)*	*Dana Transfer Umum - Dana Alokasi Umum*						
		Penyediaan Bahan Bacaan dan Peraturan Perundang-undangan						3.360.000,00		Dana Transfer Umum - Dana Alokasi Umum					-	Dinas Perumahan dan Kawasan Pemukiman
			Jumlah jenis surat kabar (Jenis)				*2*		*(Disperkim, KOTA MAGELANG)*					*2*		
			Jumlah jenis surat kabar (Jenis)				*2*	*3.360.000,00*	*(DISPERKIM, KOTA MAGELANG)*	*Dana Transfer Umum - Dana Alokasi Umum*						
		Penyediaan Bahan/Material						19.022.000,00		Dana Transfer Umum - Dana Alokasi Umum					-	Dinas Perumahan dan Kawasan Pemukiman
			Jumlah gedung kantor disperkim (Gedung)				*2*		*(Disperkim, KOTA MAGELANG)*					*2*		
			Jumlah gedung kantor disperkim (Gedung)				*2*	*19.022.000,00*	*(DISPERKIM, KOTA MAGELANG)*	*Dana Transfer Umum - Dana Alokasi Umum*						
		Fasilitasi Kunjungan Tamu						5.850.000,00		Dana Transfer Umum - Dana Alokasi Umum					-	Dinas Perumahan dan Kawasan Pemukiman
			Jumlah kunjungan tamu yang difasilitasi (Tamu)				*145*		*(Disperkim, KOTA MAGELANG)*					*145*		
			Jumlah kunjungan tamu yang difasilitasi (Tamu)				*145*	*5.850.000,00*	*(DISPERKIM, KOTA MAGELANG)*	*Dana Transfer Umum - Dana Alokasi Umum*						
		Penyelenggaraan Rapat Koordinasi dan Konsultasi SKPD						150.000.000,00		Dana Transfer Umum - Dana Alokasi Umum					-	Dinas Perumahan dan Kawasan Pemukiman
			Jumlah rapat koordinasi/konsultansi OPD (Kegiatan)				*27*		*(Disperkim, KOTA MAGELANG)*					*27*		
			Jumlah rapat koordinasi/konsultasi OPD (Kegiatan)				*27*	*150.000.000,00*	*(DISPERKIM, KOTA MAGELANG)*	*Dana Transfer Umum - Dana Alokasi Umum*						
	1.04.1-4.0-0.0-0.01.01.2.07	Pengadaan Barang Milik Daerah Penunjang Urusan Pemerintah Daerah						100.000.000,00		Dana Transfer Umum - Dana Alokasi Umum	Tidak	Tidak			196.500.000,00	Dinas Perumahan dan Kawasan Pemukiman

NO	KODE	URUSAN/BIDANG URUSAN/PROGRAM/KEGIATAN/ SUB KEGIATAN	INDIKATOR PROGRAM/KEGIATAN/SUB KEGIATAN	Target Akhir Periode RPJMD	REALISASI CAPAIAN RKPD TAHUN 2020	PRAKIRAAN CAPAIAN TARGET RKPD TAHUN 2021	CAPAIAN KINERJA DAN KERANGKA PENDANAAN						KELOMPOK SASARAN	PRAKIRAAN MAJU RENCANA TAHUN 2023		PERANGKAT DAERAH PENANGGUNG JAWAB
							TARGET 2022	PAGU INDIKATIF (Rp)	LOKASI	SUMBER DANA	PRIORITAS			TARGET	PAGU INDIKATIF (Rp)	
											NASIONAL	DAERAH				
1	2	3	4	5	6	7	8	9	10	11	12	13	14	15	16	17
			Cakupan Pengadaan BMD Penunjang Urusan Pemerintah Daerah (%)				*100*		*(Kota Magelang, KOTA MAGELANG)*	*Dana Transfer Umum - Dana Alokasi Umum*				*100*		
		Pengadaan Aset Tak Berwujud						100.000.000,00		Dana Transfer Umum - Dana Alokasi Umum					-	Dinas Perumahan dan Kawasan Pemukiman
			Jumlah aset tak berwujud yang dibeli (Aplikasi)				*1*		*(Kota Magelang, KOTA MAGELANG)*					*0*		
			Pengadaan Sistem Informasi Prasarana sarana dan utilitas perumahan dan Permukiman (Aplikasi)				*1*	*100.000.000,00*	*(Kota Magelang, KOTA MAGELANG)*	*Dana Transfer Umum - Dana Alokasi Umum*						
	1.04.1-4.0-0.0-0.01.01.2.08	Penyediaan Jasa Penunjang Urusan Pemerintahan Daerah						281.739.000,00		Dana Transfer Umum - Dana Alokasi Umum	Tidak	Tidak			373.895.748,00	Dinas Perumahan dan Kawasan Pemukiman
			Cakupan penyediaan jasa penunjang urusan pemerintah daerah (%)				*100*		*(Disperkim, KOTA MAGELANG)*	*Dana Transfer Umum - Dana Alokasi Umum*				*100*		
		Penyediaan Jasa Surat Menyurat						220.000,00		Dana Transfer Umum - Dana Alokasi Umum					-	Dinas Perumahan dan Kawasan Pemukiman
			Jumlah surat yang di kirim (Paket)				*8,00*		*(Disperkim, KOTA MAGELANG)*					*8,00*		
			Jumlah surat yang dikirim (Paket)				*8*	*220.000,00*	*(KOTA MAGELANG, KOTA MAGELANG)*	*Dana Transfer Umum - Dana Alokasi Umum*						
		Penyediaan Jasa Komunikasi, Sumber Daya Air dan Listrik						63.000.000,00		Dana Transfer Umum - Dana Alokasi Umum					-	Dinas Perumahan dan Kawasan Pemukiman
			Jumlah jasa sumberdaya yang dibayar tiap bulan (Jenis Rekening)				*4*		*(Disperkim, KOTA MAGELANG)*					*4*		
			Jumlah jasa sumberdaya yang dibayar tiap bulan (Jenis Rekening)				*4*	*63.000.000,00*	*(DISPERKIM, KOTA MAGELANG)*	*Dana Transfer Umum - Dana Alokasi Umum*						
		Penyediaan Jasa Pelayanan Umum Kantor						218.519.000,00		Dana Transfer Umum - Dana Alokasi Umum					-	Dinas Perumahan dan Kawasan Pemukiman
			Jumlah SM Non ASN yang dibayarkan gaji dan tunjangannya (dalam 10 bulan) (orang)				*10,00*		*(Disperkim, KOTA MAGELANG)*					*10,00*		
			Jumlah SM Non ASN yang dibayarkan gaji dan tunjangannya (dalam 10 bulan) (orang)				*10*	*202.003.600,00*	*(DISPERKIM, KOTA MAGELANG)*	*Dana Transfer Umum - Dana Alokasi Umum*						
			Jumlah jenis ATK Kantor (Jenis)				*5,00*		*(Disperkim, KOTA MAGELANG)*	*Dana Transfer Umum - Dana Alokasi Umum*				*5,00*		
			Jumlah jenis ATk Kantor (Jenis)				*5*	*16.515.400,00*	*(Disperkim, KOTA MAGELANG)*	*Dana Transfer Umum - Dana Alokasi Umum*						
	1.04.1-4.0-0.0-0.01.01.2.09	Pemeliharaan Barang Milik Daerah Penunjang Urusan Pemerintahan Daerah						283.490.000,00		Dana Transfer Umum - Dana Alokasi Umum	Tidak	Tidak			323.490.000,00	Dinas Perumahan dan Kawasan Pemukiman
			Cakupan pemeliharaan barang milik daerah penunjang urusan pemerintah daerah (%)				*100*		*(DISPERKIM, KOTA MAGELANG)*	*Dana Transfer Umum - Dana Alokasi Umum*				*100*		

NO	KODE	URUSAN/BIDANG URUSAN/PROGRAM/KEGIATAN/ SUB KEGIATAN	INDIKATOR PROGRAM/KEGIATAN/SUB KEGIATAN	Target Akhir Periode RPJMD	REALISASI CAPAIAN RKPD TAHUN 2020	PRAKIRAAN CAPAIAN TARGET RKPD TAHUN 2021	CAPAIAN KINERJA DAN KERANGKA PENDANAAN						KELOMPOK SASARAN	PRAKIRAAN MAJU RENCANA TAHUN 2023		PERANGKAT DAERAH PENANGGUNG JAWAB
							TARGET 2022	PAGU INDIKATIF (Rp)	LOKASI	SUMBER DANA	PRIORITAS			TARGET	PAGU INDIKATIF (Rp)	
											NASIONAL	DAERAH				
1	2	3	4	5	6	7	8	9	10	11	12	13	14	15	16	17
		Penyediaan Jasa Pemeliharaan, Biaya Pemeliharaan dan Pajak Kendaraan Perorangan Dinas atau Kendaraan Dinas Jabatan						70.000.000,00		Dana Transfer Umum - Dana Alokasi Umum					-	Dinas Perumahan dan Kawasan Pemukiman
			Jumlah kendaraan dinas jabatan yang terpelihara (Unit)				*4,00*		*(Disperkim, KOTA MAGELANG)*					*4,00*		
			Jumlah kendaraan dinas jabatan yang terpelihara (unit)				*4*	*70.000.000,00*	*(DISPERKIM, KOTA MAGELANG)*	*Dana Transfer Umum - Dana Alokasi Umum*						
		Penyediaan Jasa Pemeliharaan, Biaya Pemeliharaan, Pajak, dan Perizinan Kendaraan Dinas Operasional atau Lapangan						129.900.000,00		Dana Transfer Umum - Dana Alokasi Umum					-	Dinas Perumahan dan Kawasan Pemukiman
			Jumlah kendaraan operasional yang terpelihara (Unit)				*13*		*(Disperkim, KOTA MAGELANG)*					*13*		
			Jumlah kendaraan operasional yang terpelihara (Unit)				*13*	*129.900.000,00*	*(DISPERKIM, KOTA MAGELANG)*	*Dana Transfer Umum - Dana Alokasi Umum*						
		Pemeliharaan Mebel						4.995.000,00		Dana Transfer Umum - Dana Alokasi Umum					-	Dinas Perumahan dan Kawasan Pemukiman
			Jumlah Mebel Kantor yang terpelihara (Unit)				*5,00*		*(Disperkim, KOTA MAGELANG)*					*5,00*		
			Jumlah Mebel Kantor yang terpelihara (Unit)				*5*	*4.995.000,00*	*(Disperkim, KOTA MAGELANG)*	*Dana Transfer Umum - Dana Alokasi Umum*						
		Pemeliharaan Peralatan dan Mesin Lainnya						18.595.000,00		Dana Transfer Umum - Dana Alokasi Umum					-	Dinas Perumahan dan Kawasan Pemukiman
			Jumlah peralatan dan mesin yang terpelihara (Unit)				*31,00*		*(Disperkim, KOTA MAGELANG)*					*31,00*		
			Jumlah peralatan dan mesin yang terpelihara (Unit)				*31*	*18.595.000,00*	*(DISPERKIM, KOTA MAGELANG)*	*Dana Transfer Umum - Dana Alokasi Umum*						
		Pemeliharaan/Rehabilitasi Gedung Kantor dan Bangunan Lainnya						60.000.000,00		Dana Transfer Umum - Dana Alokasi Umum					-	Dinas Perumahan dan Kawasan Pemukiman
			Jumlah gedung kantor yang terpelihara (Unit)				*2,00*		*(Disperkim, KOTA MAGELANG)*					*2,00*		
			Jumlah gedung kantor yang terpelihara (Unit)				*2*	*60.000.000,00*	*(DISPERKIM, KOTA MAGELANG)*	*Dana Transfer Umum - Dana Alokasi Umum*						
2.	**1.04.1-4.0-0.0-0.01.02**	**PROGRAM PENGEMBANGAN PERUMAHAN**						**1.840.934.000,00**			**Tidak**	**Tidak**			**4.325.626.750,00**	**Dinas Perumahan dan Kawasan Pemukiman**
			Persentase penyediaan dan rehabilitasi RLH bagi korban bencana kabupaten/ kota (%)				***-***			***Dana Transfer Umum - Dana Alokasi Umum***						
	1.04.1-4.0-0.0-0.01.02.2.01	Pendataan Penyediaan dan Rehabilitasi Rumah Korban Bencana atau Relokasi Program Kabupaten/Kota						81.407.000,00		Dana Transfer Umum - Dana Alokasi Umum	Ya	Ya			30.000.000,00	Dinas Perumahan dan Kawasan Pemukiman
			Tersedianya data rumah sewa (Dokumen)				*1*		*(KOTA MAGELANG, KOTA MAGELANG)*	*Dana Transfer Umum - Dana Alokasi Umum*				*00*		

NO	KODE	URUSAN/BIDANG URUSAN/PROGRAM/KEGIATAN/ SUB KEGIATAN	INDIKATOR PROGRAM/KEGIATAN/SUB KEGIATAN	Target Akhir Periode RPJMD	REALISASI CAPAIAN RKPD TAHUN 2020	PRAKIRAAN CAPAIAN TARGET RKPD TAHUN 2021	CAPAIAN KINERJA DAN KERANGKA PENDANAAN						KELOMPOK SASARAN	PRAKIRAAN MAJU RENCANA TAHUN 2023		PERANGKAT DAERAH PENANGGUNG JAWAB
							TARGET 2022	PAGU INDIKATIF (Rp)	LOKASI	SUMBER DANA	PRIORITAS			TARGET	PAGU INDIKATIF (Rp)	
											NASIONAL	DAERAH				
1	2	3	4	5	6	7	8	9	10	11	12	13	14	15	16	17
		Pendataan Rumah Sewa Milik Masyarakat, Rumah Susun dan Rumah Khusus						81.407.000,00		Dana Transfer Umum - Dana Alokasi Umum					-	Dinas Perumahan dan Kawasan Pemukiman
			Tersedianya Data Rumah Sewa (Dokumen)				*1,00*		*(Disperkim, KOTA MAGELANG)*					*1,00*		
			Pendataan rumah (Dokumen)				*1*	*81.407.000,00*	*(KOTA MAGELANG, KOTA MAGELANG)*	*Dana Transfer Umum - Dana Alokasi Umum*						
	1.04.1-4.0-0.0-0.01.02.2.03	Pembangunan dan Rehabilitasi Rumah Korban Bencana atau Relokasi Program Kabupaten/Kota						100.000.000,00		Dana Transfer Umum - Dana Alokasi Umum	Ya	Ya			2.075.000.000,00	Dinas Perumahan dan Kawasan Pemukiman
			Tersusunya DED Rumah Singgah Sederhana (Dokumen)				*1*		*(KOTA MAGELANG, KOTA MAGELANG)*	*Dana Transfer Umum - Dana Alokasi Umum*				*0*		
		Pembangunan Rumah Khusus beserta PSU bagi Korban Bencana atau Relokasi Program Kabupaten/Kota						100.000.000,00		Dana Transfer Umum - Dana Alokasi Umum					-	Dinas Perumahan dan Kawasan Pemukiman
			Tersusunnya DED Rumah Singgah Sederhana (RISHA) (Dokumen)				*1*		*(Disperkim, KOTA MAGELANG)*					*0*		
			Tersedianya DED RISHA (Dokumen)				*1*	*100.000.000,00*	*(KOTA MAGELANG, KOTA MAGELANG)*	*Dana Transfer Umum - Dana Alokasi Umum*						
	1.04.1-4.0-0.0-0.01.02.2.05	Pembinaan Pengelolaan Rumah Susun Umum dan/atau Rumah Khusus						1.502.518.000,00		Dana Transfer Umum - Dana Alokasi Umum	Tidak	Tidak			2.070.626.750,00	Dinas Perumahan dan Kawasan Pemukiman
			Terkelolanya Rumah Susun dan Rumah Khusus (Unit)				*5*		*(RUSUN DAN RUSUS, KOTA MAGELANG)*	*Dana Transfer Umum - Dana Alokasi Umum*				*5*		
		Penatausahaan Pemanfaatan Rumah Susun Umum dan/atau Rumah Khusus						1.502.518.000,00		Dana Transfer Umum - Dana Alokasi Umum					-	Dinas Perumahan dan Kawasan Pemukiman
			Tekelolanya Rumah Susun dan Rumah Khusus (Unit)				*5,00*		*(Disperkim, KOTA MAGELANG)*					*5,00*		
			Pengelolaan Rusun dan Rusus (Unit)				*5*	*1.502.518.000,00*	*(Rusun dan Rusus Kota Magelang, KOTA MAGELANG)*	*Dana Transfer Umum - Dana Alokasi Umum*						
	1.04.1-4.0-0.0-0.01.02.2.06	Penerbitan Izin Pembangunan dan Pengembangan Perumahan						157.009.000,00		Dana Transfer Umum - Dana Alokasi Umum	Tidak	Tidak			150.000.000,00	Dinas Perumahan dan Kawasan Pemukiman
			Terlaksananya pengendalian pembangunan perumahan (Kegiatan)				*1*		*(KOTA MAGELANG, KOTA MAGELANG)*	*Dana Transfer Umum - Dana Alokasi Umum*				*1*		
		Koordinasi dan Sinkronisasi Pengendalian Pembangunan dan Pengembangan Perumahan						157.009.000,00		Dana Transfer Umum - Dana Alokasi Umum					-	Dinas Perumahan dan Kawasan Pemukiman
			Terlaksanya koordinasi pengendalian dan pengembangan perumahan (Kegiatan)				*1*		*(Disperkim, KOTA MAGELANG)*					*1*		
			Terlaksanya pengendalian dan pengembangan perumahan (Kegiatan)				*1*	*105.009.000,00*	*(DISPERKIM, KOTA MAGELANG)*	*Dana Transfer Umum - Dana Alokasi Umum*						
			Monitoring dan Evaluasi Pengendalian dan pengawasan pembangunan dan pengembangan perumahan (Kegiatan)				*12*		*(Kota Magelang, KOTA MAGELANG)*	*Dana Transfer Umum - Dana Alokasi Umum*				*12*		

NO	KODE	URUSAN/BIDANG URUSAN/PROGRAM/KEGIATAN/ SUB KEGIATAN	INDIKATOR PROGRAM/KEGIATAN/SUB KEGIATAN	Target Akhir Periode RPJMD	REALISASI CAPAIAN RKPD TAHUN 2020	PRAKIRAAN CAPAIAN TARGET RKPD TAHUN 2021	CAPAIAN KINERJA DAN KERANGKA PENDANAAN						KELOMPOK SASARAN	PRAKIRAAN MAJU RENCANA TAHUN 2023		PERANGKAT DAERAH PENANGGUNG JAWAB
							TARGET 2022	PAGU INDIKATIF (Rp)	LOKASI	SUMBER DANA	PRIORITAS			TARGET	PAGU INDIKATIF (Rp)	
											NASIONAL	DAERAH				
1	2	3	4	5	6	7	8	9	10	11	12	13	14	15	16	17
			Terlaksananya monev pembangunan dan pengembangan perumahan (Kegiatan)				*12*	*52.000.000,00*	*(Kota Magelang, KOTA MAGELANG)*	*Dana Transfer Umum - Dana Alokasi Umum*						
3.	**1.04.1-4.0-0.0-0.01.03**	**PROGRAM KAWASAN PERMUKIMAN**	***Persentase pemukiman yang tertata (persen)***				***98.24***	**6.369.411.000,00**		***Dana Transfer Umum - Dana Alokasi Umum***	**Tidak**	**Tidak**			**6.111.000.000,00**	**Dinas Perumahan dan Kawasan Pemukiman**
	1.04.1-4.0-0.0-0.01.03.2.01	Penerbitan Izin Pembangunan dan Pengembangan Kawasan Permukiman						70.489.000,00		Dana Transfer Umum - Dana Alokasi Umum	Tidak	Tidak			236.000.000,00	Dinas Perumahan dan Kawasan Pemukiman
			Koordinasi antar stakholder (Kegiatan)				*3*		*(KOTA MAGELANG, KOTA MAGELANG)*	*Dana Transfer Umum - Dana Alokasi Umum*				*3*		
		Koordinasi dan Sinkronisasi Pengendalian Pembangunan dan Pengembangan Kawasan Permukiman dan Permukiman Kumuh						70.489.000,00		Dana Transfer Umum - Dana Alokasi Umum					-	Dinas Perumahan dan Kawasan Pemukiman
			Terlaksananya Rapat Koordinasi Kegiatan Penyelesaian Aset (Kegiatan)				*1*		*(Disperkim, KOTA MAGELANG)*					*1*		
			Rapat Koordinasi Kegiatan Penyelesaian Aset (Kegiatan)				*3*	*19.950.000,00*	*(disperkim, KOTA MAGELANG)*	*Dana Transfer Umum - Dana Alokasi Umum*						
			Tefasilitasinya Pendampingan pengembangan infrastruktur permukiman Kota Magelang (KOTAKU dan KSM) (Kegiatan)				*6*		*(Disperkim, KOTA MAGELANG)*	*Dana Transfer Umum - Dana Alokasi Umum*				*6*		
			Pendampingan pengembangan infrastruktur permukiman Kota Magelang (Kegiatan)				*6*	*20.984.000,00*	*(DISPERKIM, KOTA MAGELANG)*	*Dana Transfer Umum - Dana Alokasi Umum*						
			Koordinasi dengan instansi vertikal dan swasta terkait penataan kawasan permukiman (Kegiatan)				*1*		*(Disperkim, KOTA MAGELANG)*	*Dana Transfer Umum - Dana Alokasi Umum*				*1*		
			Koordinasi dengan instansi vertikal dan swasta terkait penataan kawasan permukiman (Kegiatan)				*1*	*29.555.000,00*	*(disperkim, KOTA MAGELANG)*	*Dana Transfer Umum - Dana Alokasi Umum*						
	1.04.1-4.0-0.0-0.01.03.2.02	Penataan dan Peningkatan Kualitas Kawasan Permukiman Kumuh dengan Luas di Bawah 10 (sepuluh) Ha						89.883.000,00		Dana Transfer Umum - Dana Alokasi Umum	Tidak	Tidak			225.000.000,00	Dinas Perumahan dan Kawasan Pemukiman
			Tersusunnya Perencanaan Penataan Kawasan Permukiman Kumuh (Kegiatan)				*3*		*(Kota Magelang, KOTA MAGELANG)*	*Dana Transfer Umum - Dana Alokasi Umum*				*3*		
		Pembentukan/Pembinaan Kelompok Swadaya Masyarakat di Permukiman Kumuh						22.570.000,00		Dana Transfer Umum - Dana Alokasi Umum					-	Dinas Perumahan dan Kawasan Pemukiman
			Terbentuknya Kelompok Pengguna Pemanfaat Kampung Tematik (Kegiatan)				*5,00*		*(Kota Magelang, KOTA MAGELANG)*					*5*		
			Pembentukan Kelompok Pengguna Pemanfaat (KPP) (Kegiatan)				*5*	*22.570.000,00*	*(Kota Magelang, KOTA MAGELANG)*	*Dana Transfer Umum - Dana Alokasi Umum*						

NO	KODE	URUSAN/BIDANG URUSAN/PROGRAM/KEGIATAN/ SUB KEGIATAN	INDIKATOR PROGRAM/KEGIATAN/SUB KEGIATAN	Target Akhir Periode RPJMD	REALISASI CAPAIAN RKPD TAHUN 2020	PRAKIRAAN CAPAIAN TARGET RKPD TAHUN 2021	CAPAIAN KINERJA DAN KERANGKA PENDANAAN						KELOMPOK SASARAN	PRAKIRAAN MAJU RENCANA TAHUN 2023		PERANGKAT DAERAH PENANGGUNG JAWAB
							TARGET 2022	PAGU INDIKATIF (Rp)	LOKASI	SUMBER DANA	PRIORITAS			TARGET	PAGU INDIKATIF (Rp)	
											NASIONAL	DAERAH				
1	2	3	4	5	6	7	8	9	10	11	12	13	14	15	16	17
		Koordinasi dan Sinkronisasi Pengendalian Penataan Pemugaran/Peremajaan Permukiman Kumuh						25.000.000,00		Dana Transfer Umum - Dana Alokasi Umum					-	Dinas Perumahan dan Kawasan Pemukiman
			Terlaksananya koordinasi perencanaan program KOTAKU dengan Tim KOTAKU, dan Kelurahan (Kegiatan)				*3*		*(Kota Magelang, KOTA MAGELANG)*					*3*		
			perencanaan program KOTAKU dengan Tim KOTAKU, dan Kelurahan (Kegiatan)				*3*	*25.000.000,00*	*(Disperkim Kota Magelang dan Kelurahan Kota Magelang, KOTA MAGELANG)*	*Dana Transfer Umum - Dana Alokasi Umum*						
		Penyusunan/Review/Legalisasi Kebijakan Bidang PKP						42.313.000,00		Dana Transfer Umum - Dana Alokasi Umum					-	Dinas Perumahan dan Kawasan Pemukiman
			Penyusunan Analisa Harga Satuan Pekerjaan Perumahan dan Permukiman (dokumen)				*1,00*		*(Disperkim, KOTA MAGELANG)*					*1,00*		
			Penyusunan Analisa Harga Satuan Pekerjaan Perumahan dan Permukiman (Dokumen)				*1*	*42.313.000,00*	*(Kota Magelang, KOTA MAGELANG)*	*Dana Transfer Umum - Dana Alokasi Umum*						
	1.04.1-4.0-0.0-0.01.03.2.03	Peningkatan Kualitas Kawasan Permukiman Kumuh dengan Luas di Bawah 10 (sepuluh) Ha						6.209.039.000,00		DAK Fisik - Bidang Perumahan dan Permukiman - Reguler , Dana Transfer Umum - Dana Alokasi Umum	Ya	Ya			5.650.000.000,00	Dinas Perumahan dan Kawasan Pemukiman
			Peningkatan kualitas kawasan kumuh (Kegiatan)				*2*		*(KOTA MAGELANG, KOTA MAGELANG)*	*DAK Fisik - Bidang Perumahan dan Permukiman - Reguler , Dana Transfer Umum - Dana Alokasi Umum*				*2*		
		Penyusunan Rencana Tapak (Site Plan) dan Detail Engineering Design (DED) Peremajaan/Pemugaran Permukiman Kumuh						260.840.000,00		Dana Transfer Umum - Dana Alokasi Umum					-	Dinas Perumahan dan Kawasan Pemukiman
			Tersusunnya DED kawasan tematik dan kawasan kumuh (Dokumen)				*4*		*(KOTA MAGELANG)*					*0*		
			Perencanaan Kawasan Kumuh dan Kawasan Tematik (Dokumen)				*4*	*260.840.000,00*	*(Kota Magelang, KOTA MAGELANG)*	*Dana Transfer Umum - Dana Alokasi Umum*						
		Perbaikan Rumah Tidak Layak Huni						5.100.000.000,00		DAK Fisik - Bidang Perumahan dan Permukiman - Reguler					-	Dinas Perumahan dan Kawasan Pemukiman
			Perbaikan RTLH (Unit)				*255*		*(Kota Magelang, KOTA MAGELANG)*					*300*		
			Perbaikan/Peningkatan RTLH (Unit)				*255*	*5.100.000.000,00*	*(17 Kelurahan, KOTA MAGELANG)*	*DAK Fisik - Bidang Perumahan dan Permukiman - Reguler*						
		Koordinasi dan Sinkronisasi Pengendalian Penyelenggaraan Pemugaran/Peremajaan Permukiman Kumuh						242.779.000,00		Dana Transfer Umum - Dana Alokasi Umum					-	Dinas Perumahan dan Kawasan Pemukiman

NO	KODE	URUSAN/BIDANG URUSAN/PROGRAM/KEGIATAN/ SUB KEGIATAN	INDIKATOR PROGRAM/KEGIATAN/SUB KEGIATAN	Target Akhir Periode RPJMD	REALISASI CAPAIAN RKPD TAHUN 2020	PRAKIRAAN CAPAIAN TARGET RKPD TAHUN 2021	CAPAIAN KINERJA DAN KERANGKA PENDANAAN						KELOMPOK SASARAN	PRAKIRAAN MAJU RENCANA TAHUN 2023		PERANGKAT DAERAH PENANGGUNG JAWAB
							TARGET 2022	PAGU INDIKATIF (Rp)	LOKASI	SUMBER DANA	PRIORITAS			TARGET	PAGU INDIKATIF (Rp)	
											NASIONAL	DAERAH				
1	2	3	4	5	6	7	8	9	10	11	12	13	14	15	16	17
			Tersedianya pendamping Perbaikan RTLH dan Peningkatan Rumah Swadaya (Kegiatan)				*2*		*(Kota Magelang, KOTA MAGELANG)*					*2*		
			pendamping Perbaikan RTLH dan Peningkatan Rumah Swadaya (kegiatan)				*2*	*242.779.000,00*	*(Kota Magelang, KOTA MAGELANG)*	*Dana Transfer Umum - Dana Alokasi Umum*						
		Pelaksanaan Pembangunan Pemugaran/ Peremajaan Permukiman Kumuh						605.420.000,00		Dana Transfer Umum - Dana Alokasi Umum					-	Dinas Perumahan dan Kawasan Pemukiman
			Terlaksananya Pembangunan Kawasan Kumuh Kawasan Kambang Kedali dan Kawasan Mantiasih (Kawasan)				*2,00*		*(Kawasan Kambang Kedali dan Kawasan Mantiasih, KOTA MAGELANG)*					*2,00*		
			Pembangunan Kawasan Kumuh Kawasan Kambang Kedali dan Kawasan Mantiasih (Kawasan)				*2*	*605.420.000,00*	*(Kota Magelang, KOTA MAGELANG)*	*Dana Transfer Umum - Dana Alokasi Umum*						
4.	**1.04.1-4.0-0.0-0.01.04**	**PROGRAM PERUMAHAN DAN KAWASAN PERMUKIMAN KUMUH**						**1.440.000.000,00**			**Tidak**	**Tidak**			**1.785.000.000,00**	**Dinas Perumahan dan Kawasan Pemukiman**
			Cakupan bantuan rumah tidak layak huni di luar permukiman kumuh (NA)				**-**			***Dana Transfer Umum - Dana Alokasi Umum***						
	1.04.1-4.0-0.0-0.01.04.2.01	Pencegahan Perumahan dan Kawasan Permukiman Kumuh pada Daerah Kabupaten/Kota						1.440.000.000,00		Dana Transfer Umum - Dana Alokasi Umum	Ya	Ya			1.785.000.000,00	Dinas Perumahan dan Kawasan Pemukiman
			Tersedianya Bantuan Sosial untul Perbaikan RTLH (Unit)				*85*		*(Kota Magelang, KOTA MAGELANG)*	*Dana Transfer Umum - Dana Alokasi Umum*				*85*		
		Perbaikan Rumah Tidak Layak Huni untuk Pencegahan terhadap Tumbuh dan Berkembangnya Permukiman Kumuh diluar Kawasan Permukiman Kumuh dengan Luas di Bawah 10 (sepuluh) Ha						1.440.000.000,00		Dana Transfer Umum - Dana Alokasi Umum					-	Dinas Perumahan dan Kawasan Pemukiman
			Tesedianya Bantuan Sosial untuk perbaikan RTLH (Unit)				*96*		*(Kota Magelang, KOTA MAGELANG)*					*95,00*		
			Bantuan Sosial untuk perbaikan RTLH (Unit)				*96*	*1.440.000.000,00*	*(KOTA MAGELANG, KOTA MAGELANG)*	*Dana Transfer Umum - Dana Alokasi Umum*						
5.	**1.04.1-4.0-0.0-0.01.05**	**PROGRAM PENINGKATAN PRASARANA, SARANA DAN UTILITAS UMUM (PSU)**						**4.743.995.000,00**			**Tidak**	**Tidak**			**8.960.000.000,00**	**Dinas Perumahan dan Kawasan Pemukiman**
			Cakupan PSU permukiman yang layak (persen)				***93.2***			***Dana Transfer Umum - Dana Alokasi Umum***						
	1.04.1-4.0-0.0-0.01.05.2.01	Urusan Penyelenggaraan PSU Perumahan						4.743.995.000,00		Dana Transfer Umum - Dana Alokasi Umum	Ya	Ya			8.960.000.000,00	Dinas Perumahan dan Kawasan Pemukiman
			Cakupan penyelenggaraan PSU permukiman (%)				*100*		*(Kota Magelang, KOTA MAGELANG)*	*Dana Transfer Umum - Dana Alokasi Umum*				*100*		
		Perencanaan Penyediaan PSU Perumahan						89.000.000,00		Dana Transfer Umum - Dana Alokasi Umum					-	Dinas Perumahan dan Kawasan Pemukiman

NO	KODE	URUSAN/BIDANG URUSAN/PROGRAM/KEGIATAN/ SUB KEGIATAN	INDIKATOR PROGRAM/KEGIATAN/SUB KEGIATAN	Target Akhir Periode RPJMD	REALISASI CAPAIAN RKPD TAHUN 2020	PRAKIRAAN CAPAIAN TARGET RKPD TAHUN 2021	CAPAIAN KINERJA DAN KERANGKA PENDANAAN						KELOMPOK SASARAN	PRAKIRAAN MAJU RENCANA TAHUN 2023		PERANGKAT DAERAH PENANGGUNG JAWAB
							TARGET 2022	PAGU INDIKATIF (Rp)	LOKASI	SUMBER DANA	PRIORITAS			TARGET	PAGU INDIKATIF (Rp)	
											NASIONAL	DAERAH				
1	2	3	4	5	6	7	8	9	10	11	12	13	14	15	16	17
			Jumlah dokumen perencanaan penyediaan PSU permukiman yang di susun (Dokumen)				*1*		*(Kota Magelang, KOTA MAGELANG)*					*1*		
			Identifikasi Lingkungan Bantaran Kali Bening (Dokumen)				*1*	*89.000.000,00*	*(Kota Magelang, KOTA MAGELANG)*	*Dana Transfer Umum - Dana Alokasi Umum*						
		Penyediaan Prasarana, Sarana, dan Utilitas Umum di Perumahan untuk Menunjang Fungsi Hunian						4.336.799.000,00		Dana Transfer Umum - Dana Alokasi Umum					-	Dinas Perumahan dan Kawasan Pemukiman
			Rehab jalan lingkungan (paket)				*10,00*		*(KOTA MAGELANG, KOTA MAGELANG)*					*15,00*		
			Rehab/Peningkatan Jalan dan Jembatan Kelurahan RW II Kelurahan Kramat Selatan (m2)				*100*	*23.650.000,00*	*(RT I RW II Kelurahan Kramat Selatan, Kramat Selatan, Kec. Magelang Utara)*	*Dana Transfer Umum - Dana Alokasi Umum*						
			Rehab/Peningkatan Jalan dan Jembatan Kelurahan RW I Kelurahan Potrobangsan (m2)				*232,5*	*96.500.000,00*	*(RT IX, X RW I Kelurahan Potrobangsan, Potrobangsan, Kec. Magelang Utara)*	*Dana Transfer Umum - Dana Alokasi Umum*						
			Rehab/Peningkatan Jalan dan Jembatan Kelurahan RW IV Kelurahan Potrobangsan (m2)				*877,5*	*203.000.000,00*	*(RT I RW IV Kelurahan Potrobangsan, Potrobangsan, Kec. Magelang Utara)*	*Dana Transfer Umum - Dana Alokasi Umum*						
			Rehab/Peningkatan Jalan dan Jembatan Kelurahan RW IV Kelurahan Tidar Selatan (m2)				*480*	*114.400.000,00*	*(RW IV Kelurahan Tidar Selatan, Tidar Selatan, Kec. Magelang Selatan)*	*Dana Transfer Umum - Dana Alokasi Umum*						
			Rehab/Peningkatan Jalan dan Jembatan Kelurahan RW VIII Kelurahan Kelurahan Kemirirejo (m2)				*530*	*122.700.000,00*	*(RT II RW VIII Kelurahan Kelurahan Kemirirejo, Kemirirejo, Kec. Magelang Tengah)*	*Dana Transfer Umum - Dana Alokasi Umum*						
			Rehab/Peningkatan Jalan dan Jembatan Kelurahan RW VI Kelurahan Panjang (m3)				*16,89*	*22.407.000,00*	*(RT I RW VI Kelurahan Panjang, Panjang, Kec. Magelang Tengah)*	*Dana Transfer Umum - Dana Alokasi Umum*						
			Rehab/Peningkatan Jalan dan Jembatan Kelurahan RW V Kelurahan Magelang (m3)				*17,92*	*24.100.000,00*	*(RT II, IV RW V Kelurahan Magelang, Magelang, Kec. Magelang Tengah)*	*Dana Transfer Umum - Dana Alokasi Umum*						
			Rehab/Peningkatan Jalan Lingkungan RW I Kelurahan Tidar Selatan (m)				*17*	*26.928.000,00*	*(RT III RW I Kelurahan Tidar Selatan, Tidar Selatan, Kec. Magelang Selatan)*	*Dana Transfer Umum - Dana Alokasi Umum*						
			Rehab/Peningkatan Jalan Lingkungan RW VI Kelurahan Gelangan (m3)				*26,05*	*35.100.000,00*	*(RT VII RW VI Kelurahan Gelangan, Gelangan, Kec. Magelang Tengah)*	*Dana Transfer Umum - Dana Alokasi Umum*						
			Rehab/Peningkatan Jalan Lingkungan RW V Kelurahan Wates (m3)				*3,1*	*15.500.000,00*	*(RT II RW V Kelurahan Wates, Wates, Kec. Magelang Utara)*	*Dana Transfer Umum - Dana Alokasi Umum*						
			Pembangunan saluran drainase skala lingkungan (Paket)				*15,00*		*(KOTA MAGELANG)*	*Dana Transfer Umum - Dana Alokasi Umum*				*0,00*		
			Pembangunan Saluran Drainase/Gorong-gorong RW III Kelurahan Wates (m)				*80*	*66.500.000,00*	*(RT I RW III Kelurahan Wates, Wates, Kec. Magelang Utara)*	*Dana Transfer Umum - Dana Alokasi Umum*						

NO	KODE	URUSAN/BIDANG URUSAN/PROGRAM/KEGIATAN/ SUB KEGIATAN	INDIKATOR PROGRAM/KEGIATAN/SUB KEGIATAN	Target Akhir Periode RPJMD	REALISASI CAPAIAN RKPD TAHUN 2020	PRAKIRAAN CAPAIAN TARGET RKPD TAHUN 2021	CAPAIAN KINERJA DAN KERANGKA PENDANAAN						KELOMPOK SASARAN	PRAKIRAAN MAJU RENCANA TAHUN 2023		PERANGKAT DAERAH PENANGGUNG JAWAB
							TARGET 2022	PAGU INDIKATIF (Rp)	LOKASI	SUMBER DANA	PRIORITAS			TARGET	PAGU INDIKATIF (Rp)	
											NASIONAL	DAERAH				
1	2	3	4	5	6	7	8	9	10	11	12	13	14	15	16	17
			Pembangunan Saluran drainase / gorong-gorong RW II Kelurahan Gelangan (m)				*739,8*	*598.000.000,00*	*(RT VII RW II Kelurahan Gelangan, Gelangan, Kec. Magelang Tengah)*	*Dana Transfer Umum - Dana Alokasi Umum*						
			Pembangunan Saluran drainase / gorong-gorong RW I Kelurahan Jurangombo Selatan (m)				*160*	*122.300.000,00*	*(RT VI RW I Kelurahan Jurangombo Selatan, Jurangombo Selatan, Kec. Magelang Selatan)*	*Dana Transfer Umum - Dana Alokasi Umum*						
			Pembangunan Saluran Drainase/Gorong-gorong RW I Kelurahan Tidar Selatan (m)				*36*	*57.000.000,00*	*(RT I RW I Kelurahan Tidar Selatan, Tidar Selatan, Kec. Magelang Selatan)*	*Dana Transfer Umum - Dana Alokasi Umum*						
			Pembangunan Saluran drainase / gorong-gorong RW IV Kelurahan Magersari (m)				*54,2*	*59.900.000,00*	*(RT II RW IV Kelurahan Magersari, Magersari, Kec. Magelang Selatan)*	*Dana Transfer Umum - Dana Alokasi Umum*						
			Pembangunan Saluran Drainase/Gorong-gorong RW IV Kelurahan Wates (m)				*123*	*101.760.000,00*	*(RT III, V, VI RW IV Kelurahan Wates, Wates, Kec. Magelang Utara)*	*Dana Transfer Umum - Dana Alokasi Umum*						
			Pembangunan Saluran Drainase/Gorong-gorong RW IX Kelurahan Jurangombo Selatan (m2)				*100*	*129.900.000,00*	*(RT I-IV RW.IX Kelurahan Jurangombo Selatan , Jurangombo Selatan, Kec. Magelang Selatan)*	*Dana Transfer Umum - Dana Alokasi Umum*						
			Pembangunan Saluran Drainase/Gorong-gorong RW VIII Kelurahan Jurangombo Utara (m)				*100*	*76.650.000,00*	*(RT V RW VIII Kelurahan Jurangombo Utara, Jurangombo Utara, Kec. Magelang Selatan)*	*Dana Transfer Umum - Dana Alokasi Umum*						
			Pembangunan Saluran drainase / gorong-gorong RW VIII Kelurahan Wates (m)				*95*	*106.100.000,00*	*(RT I RW VIII Kelurahan Wates, Wates, Kec. Magelang Utara)*	*Dana Transfer Umum - Dana Alokasi Umum*						
			Pembangunan Saluran drainase / gorong-gorong RW VII Kelurahan Kramat Selatan (m)				*148*	*113.400.000,00*	*(RT VII RW VII Kelurahan Kramat Selatan, Kramat Selatan, Kec. Magelang Utara)*	*Dana Transfer Umum - Dana Alokasi Umum*						
			Pembangunan Saluran drainase / gorong-gorong RW VII Kelurahan Kramat Utara (m)				*52*	*39.800.000,00*	*(RT I RW VII Kelurahan Kramat Utara, Kramat Utara, Kec. Magelang Utara)*	*Dana Transfer Umum - Dana Alokasi Umum*						
			Pembangunan Saluran Drainase/Gorong-Gorong RW VI Kelurahan Potrobangsan (m)				*68*	*174.100.000,00*	*(RT VIII RW VI Kelurahan Potrobangsan, Potrobangsan, Kec. Magelang Utara)*	*Dana Transfer Umum - Dana Alokasi Umum*						
			Pembangunan Saluran drainase / gorong-gorong RW XIII Kelurahan Rejowinangun Selatan (m)				*60*	*53.200.000,00*	*(RT I, II RW XIII Kelurahan Rejowinangun Selatan, Rejowinangun Selatan, Kec. Magelang Selatan)*	*Dana Transfer Umum - Dana Alokasi Umum*						
			Pembangunan Saluran drainase / gorong-gorong RW XIV Kelurahan Rejowinangun Selatan (m)				*52*	*47.100.000,00*	*(RT II RW XIV Kelurahan Rejowinangun, Rejowinangun Selatan, Kec. Magelang Selatan)*	*Dana Transfer Umum - Dana Alokasi Umum*						

NO	KODE	URUSAN/BIDANG URUSAN/PROGRAM/KEGIATAN/ SUB KEGIATAN	INDIKATOR PROGRAM/KEGIATAN/SUB KEGIATAN	Target Akhir Periode RPJMD	REALISASI CAPAIAN RKPD TAHUN 2020	PRAKIRAAN CAPAIAN TARGET RKPD TAHUN 2021	CAPAIAN KINERJA DAN KERANGKA PENDANAAN						KELOMPOK SASARAN	PRAKIRAAN MAJU RENCANA TAHUN 2023		PERANGKAT DAERAH PENANGGUNG JAWAB
							TARGET 2022	PAGU INDIKATIF (Rp)	LOKASI	SUMBER DANA	PRIORITAS			TARGET	PAGU INDIKATIF (Rp)	
											NASIONAL	DAERAH				
1	2	3	4	5	6	7	8	9	10	11	12	13	14	15	16	17
			Pembangunan Saluran drainase / gorong-gorong RW XVIII Kelurahan Rejowinangun Utara (m)				*37*	*32.700.000,00*	*(RT VII RW XVIII Kelurahan Rejowinangun Utara, Rejowinangun Utara, Kec. Magelang Tengah)*	*Dana Transfer Umum - Dana Alokasi Umum*						
			Pembangunan jalan lingkungan (Paket)				*2*		*(KOTA MAGELANG, KOTA MAGELANG)*	*Dana Transfer Umum - Dana Alokasi Umum*				*0,00*		
			Pembangunan Jalan Lingkungan RW III Kelurahan Wates (m)				*22,4*	*15.700.000,00*	*(RT IV RW III Kelurahan Wates, Wates, Kec. Magelang Utara)*	*Dana Transfer Umum - Dana Alokasi Umum*						
			Pembangunan Jalan Lingkungan RW VII Kelurahan Kedungsari (m2)				*147,3*	*20.000.000,00*	*(RT II RW VII Kelurahan Kedungsari, Kedungsari, Kec. Magelang Utara)*	*Dana Transfer Umum - Dana Alokasi Umum*						
			Terbangunnya Dinding Makam (paket)				*2*		*(Kota Magelang, KOTA MAGELANG)*	*Dana Transfer Umum - Dana Alokasi Umum*				*2*		
			Pembangunan Dinding Makam Kelurahan Kramat Selatan (m)				*60*	*142.800.000,00*	*(RT I RW II Kelurahan Kramat Selatan, Kramat Selatan, Kec. Magelang Utara)*	*Dana Transfer Umum - Dana Alokasi Umum*						
			Pembangunan Dinding Makam Kelurahan Tidar Selatan (m)				*36*	*57.000.000,00*	*(RT I RW I Tidar Campur Kelurahan Tidar Selatan, Tidar Selatan, Kec. Magelang Selatan)*	*Dana Transfer Umum - Dana Alokasi Umum*						
			Pemeliharaan Jalan dan Saluran Lingkungan Kota Magelang (Kelurahan)				*17,00*		*(Kota Magelang, KOTA MAGELANG)*	*Dana Transfer Umum - Dana Alokasi Umum*				*17,00*		
			Pemeliharaan Jalan Lingkungan (Ruas Jalan)				*10*	*100.000.000,00*	*(Kota Magelang, KOTA MAGELANG)*	*Dana Transfer Umum - Dana Alokasi Umum*						
			Pemeliharaan Saluran Drainase Lingkungan (Saluran)				*10*	*123.300.000,00*	*(Kota Magelang, KOTA MAGELANG)*	*Dana Transfer Umum - Dana Alokasi Umum*						
			Rehab saluran drainase skala lingkungan (Paket)				*12,00*		*(Kota Magelang, KOTA MAGELANG)*	*Dana Transfer Umum - Dana Alokasi Umum*				*0,00*		
			Rehab/Peningkatan Saluran Drainase dan Gorong-gorong RW V Kelurahan Tidar Utara (m)				*185*	*164.000.000,00*	*(RT I-III RW V Kelurahan Tidar Utara , Tidar Utara, Kec. Magelang Selatan)*	*Dana Transfer Umum - Dana Alokasi Umum*						
			Rehab/Peningkatan Saluran Drainase dan Gorong-gorong RW XVIII Kelurahan Rejowinangun Utara (m)				*145*	*192.000.000,00*	*(RW XVIII Kelurahan Rejowinangun Utara, Rejowinangun Utara, Kec. Magelang Tengah)*	*Dana Transfer Umum - Dana Alokasi Umum*						
			Rehab/Peningkatan Saluran drainase / gorong-gorong RW III Kelurahan Jurangombo Utara (m)				*42*	*32.200.000,00*	*(RT III RW III Kelurahan Jurangombo Utara, Jurangombo Utara, Kec. Magelang Selatan)*	*Dana Transfer Umum - Dana Alokasi Umum*						
			Rehab/Peningkatan Saluran drainase / gorong-gorong RW II Kelurahan Cacaban (m)				*28,5*	*24.704.000,00*	*(RT IV RW II Kelurahan Cacaban, Cacaban, Kec. Magelang Tengah)*	*Dana Transfer Umum - Dana Alokasi Umum*						

NO	KODE	URUSAN/BIDANG URUSAN/PROGRAM/KEGIATAN/ SUB KEGIATAN	INDIKATOR PROGRAM/KEGIATAN/SUB KEGIATAN	Target Akhir Periode RPJMD	REALISASI CAPAIAN RKPD TAHUN 2020	PRAKIRAAN CAPAIAN TARGET RKPD TAHUN 2021	CAPAIAN KINERJA DAN KERANGKA PENDANAAN						KELOMPOK SASARAN	PRAKIRAAN MAJU RENCANA TAHUN 2023		PERANGKAT DAERAH PENANGGUNG JAWAB
							TARGET 2022	PAGU INDIKATIF (Rp)	LOKASI	SUMBER DANA	PRIORITAS			TARGET	PAGU INDIKATIF (Rp)	
											NASIONAL	DAERAH				
1	2	3	4	5	6	7	8	9	10	11	12	13	14	15	16	17
			Rehab/Peningkatan Saluran Drainase /Gorong-gorong RW I Kelurahan Kramat Selatan (m)				*74*	*71.200.000,00*	*(RT III RW I Kelurahan Kramat Selatan, Kramat Selatan, Kec. Magelang Utara)*	*Dana Transfer Umum - Dana Alokasi Umum*						
			Rehab/Peningkatan Saluran Drainase/Gorong-gorong RW I Kelurahan Potrobangsan (m)				*191,5*	*169.900.000,00*	*(RT III, IV RW I Kelurahan Potrobangsan , Potrobangsan, Kec. Magelang Utara)*	*Dana Transfer Umum - Dana Alokasi Umum*						
			Rehab/Peningkatan Saluran Drainase/Gorong-gorong RW IV Kelurahan Potrobangsan (m)				*160*	*142.000.000,00*	*(RT VIII RW IV Kelurahan Potrobangsan , Potrobangsan, Kec. Magelang Utara)*	*Dana Transfer Umum - Dana Alokasi Umum*						
			Rehab/Peningkatan Saluran Drainase/Gorong-gorong RW VIII Kelurahan Kramat Utara (meter)				*421*	*250.000.000,00*	*(RT II, IV, V RW VIII Kelurahan Kramat Utara , Kramat Utara, Kec. Magelang Utara)*	*Dana Transfer Umum - Dana Alokasi Umum*						
			Rehab/Peningkatan Saluran drainase / gorong-gorong RW VII Kelurahan Rejowinangun Selatan (m)				*70*	*92.700.000,00*	*(RT I RW VII Kelurahan Rejowinangun Selatan, Rejowinangun Selatan, Kec. Magelang Selatan)*	*Dana Transfer Umum - Dana Alokasi Umum*						
			Rehab/Peningkatan Saluran drainase / gorong-gorong RW VI Kelurahan Jurangombo Utara (m2)				*100*	*152.400.000,00*	*(RT III RW VI Kelurahan Jurangombo Utara, Jurangombo Utara, Kec. Magelang Selatan)*	*Dana Transfer Umum - Dana Alokasi Umum*						
			Rehab/Peningkatan Saluran drainase / gorong-gorong RW V Kelurahan Cacaban (m)				*85*	*75.500.000,00*	*(RT IV RW V Kelurahan Cacaban, Cacaban, Kec. Magelang Tengah)*	*Dana Transfer Umum - Dana Alokasi Umum*						
			Rehab/Peningkatan Saluran drainase / gorong-gorong RW V Kelurahan Wates (m)				*63,5*	*48.700.000,00*	*(RT IV RW V Kelurahan Wates, Wates, Kec. Magelang Utara)*	*Dana Transfer Umum - Dana Alokasi Umum*						
		Koordinasi dan Sinkronisasi dalam rangka Penyediaan Prasarana, Sarana, dan Utilitas Umum Perumahan						318.196.000,00		Dana Transfer Umum - Dana Alokasi Umum					-	Dinas Perumahan dan Kawasan Pemukiman
			Tersedianya jasa publikasi perumahan dan kawasan permukiman (Kegiatan)				*1*		*(DISPERKIM, KOTA MAGELANG)*					*1*		
			Publikasi Perumahan dan Kawasan Permukiman (Kegiatan)				*1*	*29.896.000,00*	*(DISPERKIM, KOTA MAGELANG)*	*Dana Transfer Umum - Dana Alokasi Umum*						
			Pendampingan lomba habitat (Kegiatan)				*1*		*(KOTA MAGELANG, KOTA MAGELANG)*	*Dana Transfer Umum - Dana Alokasi Umum*				*1*		
			Pendampingan Lomba Habitat (Kegiatan)				*1*	*35.000.000,00*	*(KOTA MAGELANG, KOTA MAGELANG)*	*Dana Transfer Umum - Dana Alokasi Umum*						
			Koordinasi dengan stakeholder/konsultan (Kegiatan)				*4,00*		*(DISPERKIM, KOTA MAGELANG)*	*Dana Transfer Umum - Dana Alokasi Umum*				*4,00*		
			Koordinasi dengan stakeholder (konsultansi) (Kegiatan)				*4*	*40.000.000,00*	*(DISPERKIM, KOTA MAGELANG)*	*Dana Transfer Umum - Dana Alokasi Umum*						
			Monitoring dan evaluasi kegiatan fisik (Kegiatan)				*20*		*(KOTA MAGELANG)*	*Dana Transfer Umum - Dana Alokasi Umum*				*20*		

NO	KODE	URUSAN/BIDANG URUSAN/PROGRAM/KEGIATAN/ SUB KEGIATAN	INDIKATOR PROGRAM/KEGIATAN/SUB KEGIATAN	Target Akhir Periode RPJMD	REALISASI CAPAIAN RKPD TAHUN 2020	PRAKIRAAN CAPAIAN TARGET RKPD TAHUN 2021	CAPAIAN KINERJA DAN KERANGKA PENDANAAN						KELOMPOK SASARAN	PRAKIRAAN MAJU RENCANA TAHUN 2023		PERANGKAT DAERAH PENANGGUNG JAWAB
							TARGET 2022	PAGU INDIKATIF (Rp)	LOKASI	SUMBER DANA	PRIORITAS			TARGET	PAGU INDIKATIF (Rp)	
											NASIONAL	DAERAH				
1	2	3	4	5	6	7	8	9	10	11	12	13	14	15	16	17
			Monitoring, evaluasi dam pelaporan Permukiman Kota Magelang (Kegiatan)				*20*	*14.500.000,00*	*(KOTA MAGELANG, KOTA MAGELANG)*	*Dana Transfer Umum - Dana Alokasi Umum*						
			Sosialisasi keciptakaryaan (kegiatan)				*2,00*		*(KOTA MAGELANG)*	*Dana Transfer Umum - Dana Alokasi Umum*				*2,00*		
			Sosialisasi Keciptakaryaan (Kegiatan)				*2*	*33.757.000,00*	*(DISPERKIM, KOTA MAGELANG)*	*Dana Transfer Umum - Dana Alokasi Umum*						
			Tersedianya dokumen serah terima PSU dari Pengembang (Dokumen)				*4,00*		*(KOTA MAGELANG)*	*Dana Transfer Umum - Dana Alokasi Umum*				*4,00*		
			Koordinasi Pembangunan Perumahan dengan Lembaga/Badan Usaha (Kegiatan)				*4*	*15.401.000,00*	*(KOTA MAGELANG, KOTA MAGELANG)*	*Dana Transfer Umum - Dana Alokasi Umum*						
			Terlaksananya Fasilitasi dan Koordinasi Pelaksanaan Kerjasama Bidang Infrastruktur Perumahan dan kawasan permukiman (Bulan)				*12*		*(Kota Magelang, KOTA MAGELANG)*	*Dana Transfer Umum - Dana Alokasi Umum*				*12*		
			Fasilitasi dan Koordinasi Pelaksanaan Kerjasama Bidang Infrastruktur Perumahan dan kawasan permukiman (Bulan)				*12*	*149.642.000,00*	*(Kota Magelang, KOTA MAGELANG)*	*Dana Transfer Umum - Dana Alokasi Umum*						
	1.05	**URUSAN PEMERINTAHAN BIDANG KETENTERAMAN DAN KETERTIBAN UMUM SERTA PERLINDUNGAN MASYARAKAT**						**17.759.985.000,00**							**-**	
1.	**1.05.1-5.0-0.0-0.01.01**	**PROGRAM PENUNJANG URUSAN PEMERINTAHAN DAERAH KABUPATEN/KOTA**	***Terwujudnya pelayanan kantor, pengelolaan keuangan, perencanaan dan capaian kinerja sesuai peraturan yang berlaku (persen)***				***100***	**6.734.844.000,00**		***Dana Transfer Umum - Dana Alokasi Umum***	**Tidak**	**Tidak**			**-**	**Satuan Polisi Pamong Praja**
	1.05.1-5.0-0.0-0.01.01.2.01	Perencanaan, Penganggaran, dan Evaluasi Kinerja Perangkat Daerah						69.508.000,00		Dana Transfer Umum - Dana Alokasi Umum	Tidak	Tidak			-	Satuan Polisi Pamong Praja
			Terwujudnya dokumenperencanaan, penganggaran dan laporan capaian kinerja (Persen)				*100*		*(Satuan Polisi Pamong Praja, KOTA MAGELANG)*	*Dana Transfer Umum - Dana Alokasi Umum*				*100*		
		Penyusunan Dokumen Perencanaan Perangkat Daerah						7.500.000,00		Dana Transfer Umum - Dana Alokasi Umum					-	Satuan Polisi Pamong Praja
			Tersusunnya dokumen renja penetapan dan renja perubahan (Dokumen)				*2*		*(Satuan Polisi Pamong Praja, KOTA MAGELANG)*					*2,00*		
			Dokumen Renja, Renja Perubahan dan Review Renstra (Dokumen)				*2*	*7.500.000,00*	*(Satuan Polisi Pamong Praja Kota Magelang, KOTA MAGELANG)*	*Dana Transfer Umum - Dana Alokasi Umum*						
		Koordinasi dan Penyusunan Dokumen RKA-SKPD						3.204.000,00		Dana Transfer Umum - Dana Alokasi Umum					-	Satuan Polisi Pamong Praja

NO	KODE	URUSAN/BIDANG URUSAN/PROGRAM/KEGIATAN/ SUB KEGIATAN	INDIKATOR PROGRAM/KEGIATAN/SUB KEGIATAN	Target Akhir Periode RPJMD	REALISASI CAPAIAN RKPD TAHUN 2020	PRAKIRAAN CAPAIAN TARGET RKPD TAHUN 2021	CAPAIAN KINERJA DAN KERANGKA PENDANAAN						KELOMPOK SASARAN	PRAKIRAAN MAJU RENCANA TAHUN 2023		PERANGKAT DAERAH PENANGGUNG JAWAB
							TARGET 2022	PAGU INDIKATIF (Rp)	LOKASI	SUMBER DANA	PRIORITAS			TARGET	PAGU INDIKATIF (Rp)	
											NASIONAL	DAERAH				
1	2	3	4	5	6	7	8	9	10	11	12	13	14	15	16	17
			Tersusunnya dokumen RKA Penetapan (Dokumen)				*1,00*		*(Satuan Polisi Pamong Praja, KOTA MAGELANG)*					*1*		
			Dokumen RKA (Dokumen)				*1*	*3.204.000,00*	*(Satuan Polisi Pamong Praja Kota Magelang, KOTA MAGELANG)*	*Dana Transfer Umum - Dana Alokasi Umum*						
		Koordinasi dan Penyusunan Dokumen Perubahan RKA-SKPD						3.204.000,00		Dana Transfer Umum - Dana Alokasi Umum					-	Satuan Polisi Pamong Praja
			Tersusunnya RKA Perubahan (Dokumen)				*1,00*		*(Satuan Polisi Pamong Praja, KOTA MAGELANG)*					*1*		
			Dokumen RKA Perubahan (Dokumen)				*1*	*3.204.000,00*	*(Satuan Polisi Pamong Praja, KOTA MAGELANG)*	*Dana Transfer Umum - Dana Alokasi Umum*						
		Koordinasi dan Penyusunan DPA-SKPD						546.000,00		Dana Transfer Umum - Dana Alokasi Umum					-	Satuan Polisi Pamong Praja
			Tersusunnya DPA Penetapan (Dokumen)				*1,00*		*(Satuan Polisi Pamong Praja, KOTA MAGELANG)*					*1*		
			DPA Penetapan (Dokumen)				*1*	*546.000,00*	*(Satuan Polisi Pamong Praja, KOTA MAGELANG)*	*Dana Transfer Umum - Dana Alokasi Umum*						
		Koordinasi dan Penyusunan Perubahan DPA-SKPD						546.000,00		Dana Transfer Umum - Dana Alokasi Umum					-	Satuan Polisi Pamong Praja
			Tersusunnya DPA Perubahan (Dokumen)				*1,00*		*(Satuan Polisi Pamong Praja, KOTA MAGELANG)*					*1*		
			DPA Perubahan (Dokumen)				*1*	*546.000,00*	*(Satuan Polisi Pamong Praja, KOTA MAGELANG)*	*Dana Transfer Umum - Dana Alokasi Umum*						
		Koordinasi dan Penyusunan Laporan Capaian Kinerja dan Ikhtisar Realisasi Kinerja SKPD						54.508.000,00		Dana Transfer Umum - Dana Alokasi Umum					-	Satuan Polisi Pamong Praja
			Terlaksananya pelayanan administrasi keuangan, Tersusunnya laporan capaian kinerja OPD, Tersusunnya RFK Laporan Kinerja dan Lap capaian indikator kinerja (Laporan)				*24,00*		*(Satuan Polisi Pamong Praja, KOTA MAGELANG)*					*24,00*		
			Pelayanan Administrasi Keuangan, Laporan Capaian Kinerja OPD, Dokumen RFK, Laporan Kinerja dan Laporan Capaian Indikator Kinerja (Laporan)				*24*	*17.500.760,00*	*(Satuan Polisi Pamong Praja, KOTA MAGELANG)*	*Dana Transfer Umum - Dana Alokasi Umum*						
			Tersedianya jasa petugas penunjang kegiatan kantor/lapangan melalui perjanjian/perikatan (Orang)				*1,00*		*(Satuan Polisi Pamong Praja, KOTA MAGELANG)*	*Dana Transfer Umum - Dana Alokasi Umum*				*1,00*		
			Pembayaran gaji Tenaga Administrasi (orang)				*1*	*37.007.240,00*	*(Satuan Polisi Pamong Praja, KOTA MAGELANG)*	*Dana Transfer Umum - Dana Alokasi Umum*						
	1.05.1-5.0-0.0-0.01.01.2.02	Administrasi Keuangan Perangkat Daerah						6.063.972.000,00		Dana Transfer Umum - Dana Alokasi Umum	Tidak	Tidak			-	Satuan Polisi Pamong Praja

NO	KODE	URUSAN/BIDANG URUSAN/PROGRAM/KEGIATAN/ SUB KEGIATAN	INDIKATOR PROGRAM/KEGIATAN/SUB KEGIATAN	Target Akhir Periode RPJMD	REALISASI CAPAIAN RKPD TAHUN 2020	PRAKIRAAN CAPAIAN TARGET RKPD TAHUN 2021	CAPAIAN KINERJA DAN KERANGKA PENDANAAN						KELOMPOK SASARAN	PRAKIRAAN MAJU RENCANA TAHUN 2023		PERANGKAT DAERAH PENANGGUNG JAWAB
							TARGET 2022	PAGU INDIKATIF (Rp)	LOKASI	SUMBER DANA	PRIORITAS			TARGET	PAGU INDIKATIF (Rp)	
											NASIONAL	DAERAH				
1	2	3	4	5	6	7	8	9	10	11	12	13	14	15	16	17
			Tertib laporan kinerja dan keuangan (Persen)				*100*		*(Satuan Polisi Pamong Praja, KOTA MAGELANG)*	*Dana Transfer Umum - Dana Alokasi Umum*				*100*		
		Penyediaan Gaji dan Tunjangan ASN						6.060.972.000,00		Dana Transfer Umum - Dana Alokasi Umum					-	Satuan Polisi Pamong Praja
			Terlaksananya pembayaran gaji dan TPP ASN (Orang)				*44,00*		*(Satuan Polisi Pamong Praja, KOTA MAGELANG)*					*44,00*		
			Pemberian Gaji dan Tunjangan ASN (Orang)				*44*	*6.060.972.000,00*	*(Satuan Polisi Pamong Praja, KOTA MAGELANG)*	*Dana Transfer Umum - Dana Alokasi Umum*						
		Koordinasi dan Penyusunan Laporan Keuangan Bulanan/Triwulanan/Semesteran SKPD						3.000.000,00		Dana Transfer Umum - Dana Alokasi Umum					-	Satuan Polisi Pamong Praja
			Terlaksananya koordinasi dan tersusunnya laporan keuangan bulanan/triwulanan/semesteran (Laporan)				*18*		*(Satuan Polisi Pamong Praja, KOTA MAGELANG)*					*18*		
			Koordinasi dan Penyusunan Laporan Keuangan Bulanan/Triwulanan/Semesteran (Laporan)				*18*	*3.000.000,00*	*(Satuan Polisi Pamong Praja Kota Magelang, KOTA MAGELANG)*	*Dana Transfer Umum - Dana Alokasi Umum*						
	1.05.1-5.0-0.0-0.01.01.2.06	Administrasi Umum Perangkat Daerah						99.849.000,00		Dana Transfer Umum - Dana Alokasi Umum	Tidak	Tidak			-	Satuan Polisi Pamong Praja
			Tersedianya peralatan untuk menunjang kelancaran administrasi perkantoran (Persen)				*100*		*(Satuan Polisi Pamong Praja, KOTA MAGELANG)*	*Dana Transfer Umum - Dana Alokasi Umum*				*100*		
		Penyediaan Komponen Instalasi Listrik/Penerangan Bangunan Kantor						3.716.000,00		Dana Transfer Umum - Dana Alokasi Umum					-	Satuan Polisi Pamong Praja
			Tersedianya peralatan instalasi listrik (item)				*10,00*		*(Satuan Polisi Pamong Praja, KOTA MAGELANG)*					*10*		
			Peralatan Instalasi Listrik (item)				*10*	*3.716.000,00*	*(Satuan Polisi Pamong Praja, KOTA MAGELANG)*	*Dana Transfer Umum - Dana Alokasi Umum*						
		Penyediaan Bahan Logistik Kantor						29.374.000,00		Dana Transfer Umum - Dana Alokasi Umum					-	Satuan Polisi Pamong Praja
			Tersedianya makanan dan minuman pegawai (Jenis)				*5*		*(Satuan Polisi Pamong Prja, KOTA MAGELANG)*					*5*		
			Makanan dan Minuman Pegawai (Jenis)				*5*	*29.374.000,00*	*(Satuan Polisi Pamong Praja, KOTA MAGELANG)*	*Dana Transfer Umum - Dana Alokasi Umum*						
		Penyediaan Barang Cetakan dan Penggandaan						6.157.000,00		Dana Transfer Umum - Dana Alokasi Umum					-	Satuan Polisi Pamong Praja
			Tersedianya barang cetakan dan penggandaan (Jenis)				*7*		*(Satuan Polisi Pamong Praja, KOTA MAGELANG)*					*7*		
			Barang Cetak dan Penggandaan (Jenis)				*7*	*6.157.000,00*	*(Satuan Polisi Pamong Praja, KOTA MAGELANG)*	*Dana Transfer Umum - Dana Alokasi Umum*						

NO	KODE	URUSAN/BIDANG URUSAN/PROGRAM/KEGIATAN/ SUB KEGIATAN	INDIKATOR PROGRAM/KEGIATAN/SUB KEGIATAN	Target Akhir Periode RPJMD	REALISASI CAPAIAN RKPD TAHUN 2020	PRAKIRAAN CAPAIAN TARGET RKPD TAHUN 2021	CAPAIAN KINERJA DAN KERANGKA PENDANAAN						KELOMPOK SASARAN	PRAKIRAAN MAJU RENCANA TAHUN 2023		PERANGKAT DAERAH PENANGGUNG JAWAB
							TARGET 2022	PAGU INDIKATIF (Rp)	LOKASI	SUMBER DANA	PRIORITAS			TARGET	PAGU INDIKATIF (Rp)	
											NASIONAL	DAERAH				
1	2	3	4	5	6	7	8	9	10	11	12	13	14	15	16	17
		Penyediaan Bahan Bacaan dan Peraturan Perundang-undangan						2.280.000,00		Dana Transfer Umum - Dana Alokasi Umum					-	Satuan Polisi Pamong Praja
			Tersedianya bahan bacaan (Jenis)				*2*		*(Satuan Polisi Pamong Praja, KOTA MAGELANG)*					*2*		
			Bahan Bacaan (Jenis)				*2*	*2.280.000,00*	*(Satuan Polisi Pamong Praja, KOTA MAGELANG)*	*Dana Transfer Umum - Dana Alokasi Umum*						
		Penyediaan Bahan/Material						3.470.000,00		Dana Transfer Umum - Dana Alokasi Umum					-	Satuan Polisi Pamong Praja
			Tersedianya alat kebersihan (Jenis)				*19*		*(Satuan Polisi Pamong Praja, KOTA MAGELANG)*					*19*		
			Alat Kebersihan (Jenis)				*19*	*3.470.000,00*	*(Satuan Polisi Pamong Praja, KOTA MAGELANG)*	*Dana Transfer Umum - Dana Alokasi Umum*						
		Fasilitasi Kunjungan Tamu						4.800.000,00		Dana Transfer Umum - Dana Alokasi Umum					-	Satuan Polisi Pamong Praja
			Terfasilitasinya kunjungan tamu (orang/bulan)				*8*		*(Satuan Poliosi Pamong Praja, KOTA MAGELANG)*					*8*		
			Fasilitas Kunjungan Tamu (orang/bulan)				*8*	*4.800.000,00*	*(Satuan Polisi Pamong Praja, KOTA MAGELANG)*	*Dana Transfer Umum - Dana Alokasi Umum*						
		Penyelenggaraan Rapat Koordinasi dan Konsultasi SKPD						50.052.000,00		Dana Transfer Umum - Dana Alokasi Umum					-	Satuan Polisi Pamong Praja
			Terlaksananya rapat koordinasi, Tersedianya makan minum rapat (Giat)				*9*		*(Satuan Polisi Pamong Praja, KOTA MAGELANG)*					*9*		
			Rapat koordinasi, makan minum rapat (Giat)				*21*	*50.052.000,00*	*(Satuan Polisi Pamong Praja, KOTA MAGELANG)*	*Dana Transfer Umum - Dana Alokasi Umum*						
	1.05.1-5.0-0.0-0.01.01.2.08	Penyediaan Jasa Penunjang Urusan Pemerintahan Daerah						164.025.000,00		Dana Transfer Umum - Dana Alokasi Umum	Tidak	Tidak			-	Satuan Polisi Pamong Praja
			Tersedianya peralatan untuk menunjang kelancaran administrasi perkantoran (Persen)				*100*		*(Satuan Polisi Pamong Praja, KOTA MAGELANG)*	*Dana Transfer Umum - Dana Alokasi Umum*				*100*		
		Penyediaan Jasa Surat Menyurat						8.250.000,00		Dana Transfer Umum - Dana Alokasi Umum					-	Satuan Polisi Pamong Praja
			Tersedianya peralatan untuk menunjang kelancaran administrasi perkantoran (Jenis)				*22,00*		*(Satuan Polisi Pamong Praja, KOTA MAGELANG)*					*22,00*		
			Administrasi Perkantoran (Jenis)				*22*	*8.250.000,00*	*(Satuan Polisi Pamong Praja, KOTA MAGELANG)*	*Dana Transfer Umum - Dana Alokasi Umum*						
		Penyediaan Jasa Komunikasi, Sumber Daya Air dan Listrik						65.000.000,00		Dana Transfer Umum - Dana Alokasi Umum					-	Satuan Polisi Pamong Praja

NO	KODE	URUSAN/BIDANG URUSAN/PROGRAM/KEGIATAN/ SUB KEGIATAN	INDIKATOR PROGRAM/KEGIATAN/SUB KEGIATAN	Target Akhir Periode RPJMD	REALISASI CAPAIAN RKPD TAHUN 2020	PRAKIRAAN CAPAIAN TARGET RKPD TAHUN 2021	CAPAIAN KINERJA DAN KERANGKA PENDANAAN						KELOMPOK SASARAN	PRAKIRAAN MAJU RENCANA TAHUN 2023		PERANGKAT DAERAH PENANGGUNG JAWAB
							TARGET 2022	PAGU INDIKATIF (Rp)	LOKASI	SUMBER DANA	PRIORITAS			TARGET	PAGU INDIKATIF (Rp)	
											NASIONAL	DAERAH				
1	2	3	4	5	6	7	8	9	10	11	12	13	14	15	16	17
			Pembayaran rekening listrik, air, telpon dan internet Kantor Satpol PP dan Damkar (rekening)				*4,00*		*(Satuan Polisi Pamong Praja, KOTA MAGELANG)*					*4,00*		
			Pembayaran Rekening Listrik, Air, Telpon dan Internet Kantor Satpol PP dan Damkar (rekening)				*4*	*65.000.000,00*	*(Satuan Polisi Pamong Praja, KOTA MAGELANG)*	*Dana Transfer Umum - Dana Alokasi Umum*						
		Penyediaan Jasa Pelayanan Umum Kantor						90.775.000,00		Dana Transfer Umum - Dana Alokasi Umum					-	Satuan Polisi Pamong Praja
			Tersedianya jasa petugas kebersihan, Tersedianya tenaga pembuat minum (Orang)				*3*		*(Satpol PP Kota Magelang, KOTA MAGELANG)*					*3*		
			Jasa Petugas Kebersihan, Tenaga Pembuat Minum (Orang)				*3*	*46.619.000,00*	*(Satuan Polisi Pamong Praja, KOTA MAGELANG)*	*Dana Transfer Umum - Dana Alokasi Umum*						
			Terlaksananya peringatan HUT Satpol PP (Giat)				*1*		*(Satuan Polisi Pamong Praja)*	*Dana Transfer Umum - Dana Alokasi Umum*				*1*		
			Pelaksanaan Peringatan HUT Satpol PP (Giat)				*1*	*44.156.000,00*	*(Satuan Polisi Pamong Praja, KOTA MAGELANG)*	*Dana Transfer Umum - Dana Alokasi Umum*						
	1.05.1-5.0-0.0-0.01.01.2.09	Pemeliharaan Barang Milik Daerah Penunjang Urusan Pemerintahan Daerah						337.490.000,00		Dana Transfer Umum - Dana Alokasi Umum	Tidak	Tidak			-	Satuan Polisi Pamong Praja
			Terpeliharanya barang milik daerah (Persen)				*100*		*(Satuan Polisi Pamong Praja, KOTA MAGELANG)*	*Dana Transfer Umum - Dana Alokasi Umum*				*100*		
		Penyediaan Jasa Pemeliharaan, Biaya Pemeliharaan dan Pajak Kendaraan Perorangan Dinas atau Kendaraan Dinas Jabatan						74.154.000,00		Dana Transfer Umum - Dana Alokasi Umum					-	Satuan Polisi Pamong Praja
			Terlaksananya pemeliharaan, perpanjangan STNK dan KIR dan tersedianya bahan bakar kendaraan dinas jabatan (Unit)				*12*		*(Satuan Polisi Pamong Praja, KOTA MAGELANG)*					*12*		
			Pemeliharaan, perpanjangan STNK dan KIR dan tersedianya bahan bakar kendaraan dinas jabatan (Unit)				*12*	*74.154.000,00*	*(Satuan Polisi Pamong Praja, KOTA MAGELANG)*	*Dana Transfer Umum - Dana Alokasi Umum*						
		Penyediaan Jasa Pemeliharaan, Biaya Pemeliharaan, Pajak, dan Perizinan Kendaraan Dinas Operasional atau Lapangan						227.901.000,00		Dana Transfer Umum - Dana Alokasi Umum					-	Satuan Polisi Pamong Praja
			Terlaksananya pemeliharaan, perpanjangan STNK dan KIR dan tersedianya bahan bakar kendaraan dinas oprasional atau lapangan (Unit)				*18*		*(Satuan Polisi Pamong Praja, KOTA MAGELANG)*					*18*		
			Pemeliharaan, perpanjangan STNK dan KIR dan tersedianya bahan bakar kendaraan dinas operasional atau lapangan (Unit)				*18*	*227.901.000,00*	*(Satuan Polisi Pamong Praja Kota Magelang, KOTA MAGELANG)*	*Dana Transfer Umum - Dana Alokasi Umum*						
		Pemeliharaan Peralatan dan Mesin Lainnya						16.000.000,00		Dana Transfer Umum - Dana Alokasi Umum					-	Satuan Polisi Pamong Praja

NO	KODE	URUSAN/BIDANG URUSAN/PROGRAM/KEGIATAN/ SUB KEGIATAN	INDIKATOR PROGRAM/KEGIATAN/SUB KEGIATAN	Target Akhir Periode RPJMD	REALISASI CAPAIAN RKPD TAHUN 2020	PRAKIRAAN CAPAIAN TARGET RKPD TAHUN 2021	CAPAIAN KINERJA DAN KERANGKA PENDANAAN						KELOMPOK SASARAN	PRAKIRAAN MAJU RENCANA TAHUN 2023		PERANGKAT DAERAH PENANGGUNG JAWAB
							TARGET 2022	PAGU INDIKATIF (Rp)	LOKASI	SUMBER DANA	PRIORITAS			TARGET	PAGU INDIKATIF (Rp)	
											NASIONAL	DAERAH				
1	2	3	4	5	6	7	8	9	10	11	12	13	14	15	16	17
			Terpeliharanya peralatan dan mesin lainnya (Unit)				*4,00*		*(Satuan Polisi Pamong Praja, KOTA MAGELANG)*					*4*		
			Pemeliharaan Peralatan Gedung Kantor, Perlengkapan Gedung Kantor (Unit)				*4*	*16.000.000,00*	*(Satuan Polisi Pamong Praja, KOTA MAGELANG)*	*Dana Transfer Umum - Dana Alokasi Umum*						
		Pemeliharaan/Rehabilitasi Gedung Kantor dan Bangunan Lainnya						19.435.000,00		Dana Transfer Umum - Dana Alokasi Umum					-	Satuan Polisi Pamong Praja
			Terpeliharanya gedung kantor (Unit)				*1*		*(Satuan Polisi Pamong Praja, KOTA MAGELANG)*					*1*		
			Pemeliharaan Gedung Kantor (Unit)				*1*	*19.435.000,00*	*(Satuan Polisi Pamong Praja, KOTA MAGELANG)*	*Dana Transfer Umum - Dana Alokasi Umum*						
2.	**1.05.1-5.0-0.0-0.01.02**	**PROGRAM PENINGKATAN KETENTERAMAN DAN KETERTIBAN UMUM**	***Indeks peningkatan ketentraman dan ketertuiban umum (persen)***				***100***	**3.554.481.000,00**		***Dana Transfer Umum - Dana Alokasi Umum***	**Tidak**	**Tidak**			**-**	**Satuan Polisi Pamong Praja**
	1.05.1-5.0-0.0-0.01.02.2.01	Penanganan Gangguan Ketenteraman dan Ketertiban Umum dalam 1 (satu) Daerah Kabupaten/Kota						3.351.303.000,00		Dana Transfer Umum - Dana Alokasi Umum	Tidak	Tidak			-	Satuan Polisi Pamong Praja
			Prosentase gangguan trantibum yang dapat diselesaikan (Persen)				*100*		*(Satuan Polisi Pamong Praja, KOTA MAGELANG)*	*Dana Transfer Umum - Dana Alokasi Umum*				*100*		
			Jumlah Warga Negara yang memperoleh layanan akibat dari penegakan hukum Perda dan Perkada (Persen)				*100*		*(Satuan Polisi Pamong Praja, KOTA MAGELANG)*	*Dana Transfer Umum - Dana Alokasi Umum*				*100*		
		Pencegahan Gangguan Ketenteraman dan Ketertiban Umum melalui Deteksi Dini dan Cegah Dini, Pembinaan dan Penyuluhan, Pelaksanaan Patroli, Pengamanan, dan Pengawalan						1.671.075.000,00		Dana Transfer Umum - Dana Alokasi Umum					-	Satuan Polisi Pamong Praja
			Jumlah petugas keamanan dan petugas pengamanan THL Banpol dan Petugas penunjang kegiatan kantor/lapangan melalui perjanjian/perikatan (orang)				*76,00*		*(Satuan Polisi Pamong Praja, KOTA MAGELANG)*					*76,00*		
			Pembayaran gaji THL Banpol dan Tersedianya jasa petugas penunjang kegiatan kantor/lapangan melalui perjanjian/perikatan (orang)				*76*	*1.554.050.577,00*	*(Satuan Polisi Pamong Praja, KOTA MAGELANG)*	*Dana Transfer Umum - Dana Alokasi Umum*						
			Jumlah Pelaksanaan Cegah Dini (Potensi Gangguan Trantibum yang terjadi secara tiba-tiba dan diperlukan penanganan cepat) PAM Event Kota Magelang (Kegiatan)				*26,00*		*(Satuan Polisi Pamong Praja, KOTA MAGELANG)*	*Dana Transfer Umum - Dana Alokasi Umum*				*26,00*		
			PAM event Kota Magelang (Kegiatan)				*26*	*117.024.423,00*	*(Satuan Polisi Pamong Praja, KOTA MAGELANG)*	*Dana Transfer Umum - Dana Alokasi Umum*						

NO	KODE	URUSAN/BIDANG URUSAN/PROGRAM/KEGIATAN/ SUB KEGIATAN	INDIKATOR PROGRAM/KEGIATAN/SUB KEGIATAN	Target Akhir Periode RPJMD	REALISASI CAPAIAN RKPD TAHUN 2020	PRAKIRAAN CAPAIAN TARGET RKPD TAHUN 2021	CAPAIAN KINERJA DAN KERANGKA PENDANAAN						KELOMPOK SASARAN	PRAKIRAAN MAJU RENCANA TAHUN 2023		PERANGKAT DAERAH PENANGGUNG JAWAB
							TARGET 2022	PAGU INDIKATIF (Rp)	LOKASI	SUMBER DANA	PRIORITAS			TARGET	PAGU INDIKATIF (Rp)	
											NASIONAL	DAERAH				
1	2	3	4	5	6	7	8	9	10	11	12	13	14	15	16	17
		Penindakan atas Gangguan Ketenteraman dan Ketertiban Umum Berdasarkan Perda dan Perkada melalui Penertiban dan Penanganan Unjuk Rasa dan Kerusuhan Massa						560.760.000,00		Dana Transfer Umum - Dana Alokasi Umum					-	Satuan Polisi Pamong Praja
			Jumlah kegiatan pantauan dan penyelesaian penyelesaian ketertiban dan keindahan kota (Kegiatan)				*752*		*(Satuan Polisi Pamong Praja, KOTA MAGELANG)*					*752*		
			Jumlah kegiatan pantauan dan penyelesaian pelanggaran ketertiban dan keindahan kota (Kegiatan)				*752*	*560.760.000,00*	*(Satuan Polisi Pamong Praja, KOTA MAGELANG)*	*Dana Transfer Umum - Dana Alokasi Umum*						
		Pemberdayaan Perlindungan Masyarakat dalam rangka Ketentraman dan Ketertiban Umum						918.756.000,00		Dana Transfer Umum - Dana Alokasi Umum					-	Satuan Polisi Pamong Praja
			Jumlah Satlinmas yang terlatih dan dikukuhkan (orang)				*41*		*(Satuan Polisi Pamong Praja, KOTA MAGELANG)*					*40*		
			Jumlah Diklat kesamaptaan Satlinmas (Kegiatan)				*6*	*15.000.000,00*	*(Satuan Polisi Pamong Praja, KOTA MAGELANG)*	*Dana Transfer Umum - Dana Alokasi Umum*						
			Jumlah Jambore dan Gelar Pasukan (Kegiatan)				*2*	*175.656.000,00*	*(Satpol PP Kota Magelang, KOTA MAGELANG)*	*Dana Transfer Umum - Dana Alokasi Umum*						
			Pelayanan Masyarakat (kegiatan)				*20*	*27.000.000,00*	*(Satuan Polisi Pamong Praja, KOTA MAGELANG)*	*Dana Transfer Umum - Dana Alokasi Umum*						
			Pembayaran kegiatan piket linmas (orang)				*41*	*701.100.000,00*	*(Satuan Polisi Pamong Praja, KOTA MAGELANG)*	*Dana Transfer Umum - Dana Alokasi Umum*						
		Peningkatan Kapasitas SDM Satuan Polisi Pamongpraja dan Satuan Perlindungan Masyarakat termasuk dalam Pelaksanaan Tugas yang Bernuansa Hak Asasi Manusia						191.462.000,00		Dana Transfer Umum - Dana Alokasi Umum					-	Satuan Polisi Pamong Praja
			Jumlah kegiatan kesamaptaan, serta keikutsertaan Jambore Satpol PP,dan Gelar pasukan Satpol PP tingkat Provinsi guna meningkatkan kapasitas SDM Satuan Polisi Pamong Praja (Kegiatan)				*26.00*		*(Satuan Polisi Pamong Praja)*					*26.00*		
			Kegiatan Kesamaptaan (Kegiatan)				*26*	*191.462.000,00*	*(Satuan Polisi Pamong Praja, KOTA MAGELANG)*	*Dana Transfer Umum - Dana Alokasi Umum*						
		Penyediaan Layanan dalam rangka Dampak Penegakan Peraturan Daerah dan Perkada						9.250.000,00		Dana Transfer Umum - Dana Alokasi Umum					-	Satuan Polisi Pamong Praja
			Jumlah warga negara yang memperoleh layanan akibat dari penegakan hukum perda dan perkada (orang)				*10*		*(Satuan Polisi Pamong Praja, KOTA MAGELANG)*					*10*		
			Pelayanan ganti rugi akibat penegakan perda (orang)				*10*	*9.250.000,00*	*(Satuan Polisi Pamong Praja, KOTA MAGELANG)*	*Dana Transfer Umum - Dana Alokasi Umum*						
	1.05.1-5.0-0.0-0.01.02.2.02	Penegakan Peraturan Daerah Kabupaten/Kota dan Peraturan Bupati/Wali Kota						203.178.000,00		Dana Transfer Umum - Dana Alokasi Umum	Tidak	Tidak			-	Satuan Polisi Pamong Praja

NO	KODE	URUSAN/BIDANG URUSAN/PROGRAM/KEGIATAN/ SUB KEGIATAN	INDIKATOR PROGRAM/KEGIATAN/SUB KEGIATAN	Target Akhir Periode RPJMD	REALISASI CAPAIAN RKPD TAHUN 2020	PRAKIRAAN CAPAIAN TARGET RKPD TAHUN 2021	CAPAIAN KINERJA DAN KERANGKA PENDANAAN						KELOMPOK SASARAN	PRAKIRAAN MAJU RENCANA TAHUN 2023		PERANGKAT DAERAH PENANGGUNG JAWAB
							TARGET 2022	PAGU INDIKATIF (Rp)	LOKASI	SUMBER DANA	PRIORITAS			TARGET	PAGU INDIKATIF (Rp)	
											NASIONAL	DAERAH				
1	2	3	4	5	6	7	8	9	10	11	12	13	14	15	16	17
			Presentase Perda dan Perkada yang Ditegakkan (Persen)				*75*		*(Satuan Polisi Pamong Praja, KOTA MAGELANG)*	*Dana Transfer Umum - Dana Alokasi Umum*				*100*		
		Pengawasan atas Kepatuhan terhadap Pelaksanaan Peraturan Daerah dan Peraturan Bupati/Wali Kota						9.652.000,00		Dana Transfer Umum - Dana Alokasi Umum					-	Satuan Polisi Pamong Praja
			Jumlah kegiatan pengawasan (Kegiatan)				*6.00*		*(Satuan Polisi Pamong Praja, KOTA MAGELANG)*					*6.00*		
			Pengawasan atas Kepatuhan terhadap Pelaksanaan Peraturan Daerah dan Peraturan Bupati/Walikota (Kegiatan)				*6*	*9.652.000,00*	*(Satuan Polisis Pamong Praja, KOTA MAGELANG)*	*Dana Transfer Umum - Dana Alokasi Umum*						
		Penanganan atas Pelanggaran Peraturan Daerah dan Peraturan Bupati/Wali Kota						193.526.000,00		Dana Transfer Umum - Dana Alokasi Umum					-	Satuan Polisi Pamong Praja
			Jumlah kegiatan penanganan atas Pelanggaran Peraturan Daerah dan Peraturan Bupati/Walikota (Kegiatan)				*6.00*		*(Satuan Polisi Pamong Praja, KOTA MAGELANG)*					*6.00*		
			Penyediaan jasa penunjang kegiatan kantor/lapangan melalui perjanjian/perikatan (orang)				*1*	*37.007.240,00*	*(Satuan Polisi pamong Praja, KOTA MAGELANG)*	*Dana Transfer Umum - Dana Alokasi Umum*						
			Penyuluhan pencegahan dan penegakan Peraturan Daerah/Peraturan Walikota (Kegiatan)				*18*	*44.582.000,00*	*(Satuan Polisi Pamong Praja, KOTA MAGELANG)*	*Dana Transfer Umum - Dana Alokasi Umum*						
			Terlaksananya Operasi pemberantasan Penyakit Masyarakat (Kegiatan)				*12*	*66.772.000,00*	*(Satuan Polisi Pamong Praja, KOTA MAGELANG)*	*Dana Transfer Umum - Dana Alokasi Umum*						
			Terlaksananya sidang tipiring (Kegitan)				*6*	*45.164.760,00*	*(Satuan Polisi Pamong Praja, KOTA MAGELANG)*	*Dana Transfer Umum - Dana Alokasi Umum*						
			Jumlah Pelanggaran dan pengaduan trantibum dalam Kab/Kota yang ditangani (Kegiatan)				*6*		*(Satuan Polisi Pamong Praja, KOTA MAGELANG)*	*Dana Transfer Umum - Dana Alokasi Umum*				*6*		
			Jumlah Perda dan Perkada yang ditegakkan (Perda)				*1*		*(Satuan Polisi Pamong Praja, KOTA MAGELANG)*	*Dana Transfer Umum - Dana Alokasi Umum*				*1*		
			Jumlah Polisi Pamong Praja yang memiliki kualitas sebagai PPNS (Orang)				*10*		*(Satuan Polisi Pamong Praja, KOTA MAGELANG)*	*Dana Transfer Umum - Dana Alokasi Umum*				*10*		
3.	**1.05.1-5.0-0.0-0.01.03**	**PROGRAM PENANGGULANGAN BENCANA**	***Presentase Layanan Penanggulangan Bencana (Persen)***				***100***	**-**		***Dana Transfer Umum - Dana Alokasi Umum***	**Tidak**	**Tidak**			**94.000.000,00**	**Satuan Polisi Pamong Praja**
	1.05.1-5.0-0.0-0.01.03.2.01	Pelayanan Informasi Rawan Bencana Kabupaten/Kota						-			Tidak	Tidak			11.000.000,00	Satuan Polisi Pamong Praja
			Jumlah warga negara yang memperoleh layanan informasi rawan bencana (Persen)				*100*		*(Satuan Polisi Pamong Praja, KOTA MAGELANG)*					*100*		

NO	KODE	URUSAN/BIDANG URUSAN/PROGRAM/KEGIATAN/ SUB KEGIATAN	INDIKATOR PROGRAM/KEGIATAN/SUB KEGIATAN	Target Akhir Periode RPJMD	REALISASI CAPAIAN RKPD TAHUN 2020	PRAKIRAAN CAPAIAN TARGET RKPD TAHUN 2021	CAPAIAN KINERJA DAN KERANGKA PENDANAAN						KELOMPOK SASARAN	PRAKIRAAN MAJU RENCANA TAHUN 2023		PERANGKAT DAERAH PENANGGUNG JAWAB
							TARGET 2022	PAGU INDIKATIF (Rp)	LOKASI	SUMBER DANA	PRIORITAS			TARGET	PAGU INDIKATIF (Rp)	
											NASIONAL	DAERAH				
1	2	3	4	5	6	7	8	9	10	11	12	13	14	15	16	17
			Pelayanan informasi rawan bencana adalah pelayanan informasi tentang bagian wilayah kabupaten/kota rawan bencana, kepada warga negara yang berada di kawasan rawan bencana dan yang berpotensi terpapar bencana (Persen)				*100*		*(BPBD, KOTA MAGELANG)*					*100*		
	1.05.1-5.0-0.0-0.01.03.2.02	Pelayanan Pencegahan dan Kesiapsiagaan Terhadap Bencana						-			Tidak	Tidak			50.000.000,00	Satuan Polisi Pamong Praja
			Jumlah Warga Negara yang memperoleh layanan pencegahan dan kesiapsiagaan terhadap bencana (Persen)				*100*		*(Kelurahan Wates, KOTA MAGELANG)*					*100*		
			Pencegahan dan kesiapsiagaan bencana terhadap bencana dilakukan untuk mengurangi serta menanggulangi resiko bencana. Rangkaian upaya yang dilakukan dapat berupa perbaikan dan modifikasi lingkungan fisik maupun penyadaran serta peningkatan kemampuan menghadapi ancaman bencana (persen)				*100*		*(BPBD, KOTA MAGELANG)*					*100*		
	1.05.1-5.0-0.0-0.01.03.2.03	Pelayanan Penyelamatan dan Evakuasi Korban Bencana						-			Tidak	Tidak			33.000.000,00	Satuan Polisi Pamong Praja
			(Presentase) Jumlah Warga Negara yang memperoleh layanan penyelamatan dan evakuasi korban bencana (Persen)				*100*		*(Satuan Polisi Pamong Praja, KOTA MAGELANG)*					*100*		
4.	**1.05.1-5.0-0.0-0.01.04**	**PROGRAM PENCEGAHAN, PENANGGULANGAN, PENYELAMATAN KEBAKARAN DAN PENYELAMATAN NON KEBAKARAN**						**1.501.599.000,00**			**Tidak**	**Tidak**			**-**	**Satuan Polisi Pamong Praja**
			Indeks Pencegahan, Penanggulangan, Penyelamatan Kebakaran dan Penyelamatan Non Kebakaran (Persen)				***100***									
	1.05.1-5.0-0.0-0.01.04.2.01	Pencegahan, Pengendalian, Pemadaman, Penyelamatan, dan Penanganan Bahan Berbahaya dan Beracun Kebakaran dalam Daerah Kabupaten/Kota						1.118.249.000,00		Dana Transfer Umum - Dana Alokasi Umum	Tidak	Tidak			-	Satuan Polisi Pamong Praja
			Presentase pelayanan penyelamatan dan evakuasi korban kebakaran (Persen)				*100*		*(Satuan Polisi Pamong Praja, KOTA MAGELANG)*	*Dana Transfer Umum - Dana Alokasi Umum*				*100*		
			Waktu tanggap (response time) penanganan kebakaran (Persen)				*100*		*(Satuan Polisi Pamong Praja, KOTA MAGELANG)*	*Dana Transfer Umum - Dana Alokasi Umum*				*100*		
			Layanan Pemadaman, Penyelamatan dan Evakuasi oleh Dinas Pemadam Kebakaran dan Penyelamatan (Persen)				*100*		*(Satuan Polisi Pamong Praja UPT Pemadan Kebakaran, KOTA MAGELANG)*					*100*		

NO	KODE	URUSAN/BIDANG URUSAN/PROGRAM/KEGIATAN/ SUB KEGIATAN	INDIKATOR PROGRAM/KEGIATAN/SUB KEGIATAN	Target Akhir Periode RPJMD	REALISASI CAPAIAN RKPD TAHUN 2020	PRAKIRAAN CAPAIAN TARGET RKPD TAHUN 2021	CAPAIAN KINERJA DAN KERANGKA PENDANAAN						KELOMPOK SASARAN	PRAKIRAAN MAJU RENCANA TAHUN 2023		PERANGKAT DAERAH PENANGGUNG JAWAB
							TARGET 2022	PAGU INDIKATIF (Rp)	LOKASI	SUMBER DANA	PRIORITAS			TARGET	PAGU INDIKATIF (Rp)	
											NASIONAL	DAERAH				
1	2	3	4	5	6	7	8	9	10	11	12	13	14	15	16	17
			Layanan Pemadaman yang dilakukan oleh relawan kebakaran (Balakar, Satlakar, dan atau komunitas masyarakat lainnya) yang dibentuk dan / atau dibawah pembinaan Dinas Pemadam kebakaran dan Penyelamatan/Perangkat Daerah (Persen)				*100*		*(Satuan Polisi Pamong Praja UPT Pemadam Kebakaran, KOTA MAGELANG)*					*100*		
		Penyelamatan dan Evakuasi Korban Kebakaran dan Non Kebakaran						1.118.249.000,00		Dana Transfer Umum - Dana Alokasi Umum					-	Satuan Polisi Pamong Praja
			Jumlah kegiatan penyelamatan dan evakuasi korban kebakaran (Kegiatan)				*36.00*		*(Satuan Polisi Pamong Praja UPT Pemadam Kebakaran, KOTA MAGELANG)*					*36.00*		
			Penanggulangan Bencana Kebakaran (Kegiatan)				*36*	*160.829.200,00*	*(Satuan Polisi Pamong Praja UPT Pemadam Kebakaran, KOTA MAGELANG)*	*Dana Transfer Umum - Dana Alokasi Umum*						
			Jumlah THL Petugas Pemadam Kebakaran dan jasa penunjang kegiatan kantor/lapangan melalui perjanjian/perikatan (Orang)				*47.00*		*(Satuan Polisi Pamong Praja UPT Pemadan Kebakaran, KOTA MAGELANG)*	*Dana Transfer Umum - Dana Alokasi Umum*				*47.00*		
			Pembayaran gaji THL Pemadam Kebakaran dan Tersedianya jasa penunjang kegiatan kantor/lapangan melalui perjanjian/perikatan (Orang)				*47*	*957.419.800,00*	*(Satuan Polisi Pamong Praja UPT Pemadam Kebakaran, KOTA MAGELANG)*	*Dana Transfer Umum - Dana Alokasi Umum*						
	1.05.1-5.0-0.0-0.01.04.2.04	Pemberdayaan Masyarakat dalam Pencegahan Kebakaran						383.350.000,00		Dana Transfer Umum - Dana Alokasi Umum	Tidak	Tidak			-	Satuan Polisi Pamong Praja
			Cakupan pemberdayaan masyarakat dalam pencegahan kebakaran (Persen)				*100*		*(Satuan Polisi Pamong Praja UPT Pemadan Kebakaran, KOTA MAGELANG)*	*Dana Transfer Umum - Dana Alokasi Umum*				*100*		
		Pemberdayaan Masyarakat dalam Pencegahan dan Penanggulangan Kebakaran melalui Sosialisasi dan Edukasi Masyarakat						60.000.000,00		Dana Transfer Umum - Dana Alokasi Umum					-	Satuan Polisi Pamong Praja
			Jumlah kegiatan pemberdayaan masyarakat dalam pencegahan dan penanggulangan kebakaran melalui Sosialisasi dan Edukasi Masyarakat (kegiatan)				*2*		*(Satuan Polisi Pamong Praja UPT Pemadam Kebakaran, KOTA MAGELANG)*					*2*		
			Tercapainya kegiatan sosialisasi penanganan kebakaran (Kegiatan)				*2*	*48.000.000,00*	*(Kelurahan Magelang, Magelang, Kec. Magelang Tengah)*	*Dana Transfer Umum - Dana Alokasi Umum*						
			Terlaksanannya sosialisasi penanganan kebakaran (RKM) (Kegiatan)				*1*	*12.000.000,00*	*(Kelurahan, KOTA MAGELANG)*	*Dana Transfer Umum - Dana Alokasi Umum*						
		Dukungan Pemberdayaan Masyarakat/Relawan Pemadam Kebakaran melalui Penyediaan Sarana dan Prasarana						323.350.000,00		Dana Transfer Umum - Dana Alokasi Umum					-	Satuan Polisi Pamong Praja
			Jumlah Dukungan Pemberdayaan Masyarakat/Relawan Pemadam Kebakaran melalui Penyediaan Sarana dan Prasarana (RKM) (Tabung 3.5kg)				*446,00*		*(Satuan Polisi Pamong Praja UPT Pemadam Kebakaran, KOTA MAGELANG)*					*446,00*		

NO	KODE	URUSAN/BIDANG URUSAN/PROGRAM/KEGIATAN/ SUB KEGIATAN	INDIKATOR PROGRAM/KEGIATAN/SUB KEGIATAN	Target Akhir Periode RPJMD	REALISASI CAPAIAN RKPD TAHUN 2020	PRAKIRAAN CAPAIAN TARGET RKPD TAHUN 2021	CAPAIAN KINERJA DAN KERANGKA PENDANAAN						KELOMPOK SASARAN	PRAKIRAAN MAJU RENCANA TAHUN 2023		PERANGKAT DAERAH PENANGGUNG JAWAB
							TARGET 2022	PAGU INDIKATIF (Rp)	LOKASI	SUMBER DANA	PRIORITAS			TARGET	PAGU INDIKATIF (Rp)	
											NASIONAL	DAERAH				
1	2	3	4	5	6	7	8	9	10	11	12	13	14	15	16	17
			Penyediaan tabung Apar (RKM) (Tabung 3.5kg)				*446*	*323.350.000,00*	*(Satuan Polisi Pamong Praja UPT Pemadam Kebakaran, KOTA MAGELANG)*	*Dana Transfer Umum - Dana Alokasi Umum*						
5.	**1.05.1-5.0-0.0-0.04.01**	**PROGRAM PENUNJANG URUSAN PEMERINTAHAN DAERAH KABUPATEN/KOTA**	***Terwujudnya pelayanan kantor, pengelolaan keuangan, perencanaan dan capaian kinerja sesuai peraturan yang berlaku (Persen)***				***100***	**4.365.793.000,00**		***Dana Transfer Umum - Dana Alokasi Umum***	**Tidak**	**Tidak**			**-**	**Badan Penanggulangan Bencana Daerah**
	1.05.1-5.0-0.0-0.04.01.2.01	Perencanaan, Penganggaran, dan Evaluasi Kinerja Perangkat Daerah						25.000.000,00		Dana Transfer Umum - Dana Alokasi Umum	Tidak	Tidak			-	Badan Penanggulangan Bencana Daerah
			Terwujudnya dokumen perencanaan, penganggaran dan laporan capaian kinerja (persen)				*100*		*(BPBD, KOTA MAGELANG)*	*Dana Transfer Umum - Dana Alokasi Umum*				*100*		
		Penyusunan Dokumen Perencanaan Perangkat Daerah						14.500.000,00		Dana Transfer Umum - Dana Alokasi Umum					-	Badan Penanggulangan Bencana Daerah
			Tersusunnya dokumen renja penetapan, renja perubahan, dan review renstra (Dokumen)				*2*		*(BPBD, KOTA MAGELANG)*					*2*		
			Dokumen renja penetapan renja perubahan , dan review renstra (Dokumen)				*2*	*14.500.000,00*	*(BPBD, KOTA MAGELANG)*	*Dana Transfer Umum - Dana Alokasi Umum*						
		Koordinasi dan Penyusunan Dokumen RKA-SKPD						3.204.000,00		Dana Transfer Umum - Dana Alokasi Umum					-	Badan Penanggulangan Bencana Daerah
			Tersusunnya dokumen RKA Penetapan (Dokumen)				*1*		*(BPBD, KOTA MAGELANG)*					*1*		
			Dokumen RKA Penetapan (Dokumen)				*1*	*3.204.000,00*	*(BPBD, KOTA MAGELANG)*	*Dana Transfer Umum - Dana Alokasi Umum*						
		Koordinasi dan Penyusunan Dokumen Perubahan RKA-SKPD						3.204.000,00		Dana Transfer Umum - Dana Alokasi Umum					-	Badan Penanggulangan Bencana Daerah
			Tersusunnya RKA Perubahan (Dokumen)				*1*		*(BPBD, KOTA MAGELANG)*					*1*		
			Dokumen RKA Perubahan (Dokumen)				*1*	*3.204.000,00*	*(BPBD, KOTA MAGELANG)*	*Dana Transfer Umum - Dana Alokasi Umum*						
		Koordinasi dan Penyusunan DPA-SKPD						546.000,00		Dana Transfer Umum - Dana Alokasi Umum					-	Badan Penanggulangan Bencana Daerah
			Tersusunnya DPA Penetapan (Dokumen)				*1*		*(BPBD, KOTA MAGELANG)*					*1*		
			Dokumen DPA Penetapan (Dokumen)				*1*	*546.000,00*	*(BPBD, KOTA MAGELANG)*	*Dana Transfer Umum - Dana Alokasi Umum*						
		Koordinasi dan Penyusunan Perubahan DPA-SKPD						546.000,00		Dana Transfer Umum - Dana Alokasi Umum					-	Badan Penanggulangan Bencana Daerah
			Tersusunnya DPA Perubahan (Dokumen)				*1*		*(BPBD, KOTA MAGELANG)*					*1*		

NO	KODE	URUSAN/BIDANG URUSAN/PROGRAM/KEGIATAN/ SUB KEGIATAN	INDIKATOR PROGRAM/KEGIATAN/SUB KEGIATAN	Target Akhir Periode RPJMD	REALISASI CAPAIAN RKPD TAHUN 2020	PRAKIRAAN CAPAIAN TARGET RKPD TAHUN 2021	CAPAIAN KINERJA DAN KERANGKA PENDANAAN						KELOMPOK SASARAN	PRAKIRAAN MAJU RENCANA TAHUN 2023		PERANGKAT DAERAH PENANGGUNG JAWAB
							TARGET 2022	PAGU INDIKATIF (Rp)	LOKASI	SUMBER DANA	PRIORITAS			TARGET	PAGU INDIKATIF (Rp)	
											NASIONAL	DAERAH				
1	2	3	4	5	6	7	8	9	10	11	12	13	14	15	16	17
			Dokumen DPA Perubahan (Dokumen)				*1*	*546.000,00*	*(BPBD, KOTA MAGELANG)*	*Dana Transfer Umum - Dana Alokasi Umum*						
		Koordinasi dan Penyusunan Laporan Capaian Kinerja dan Ikhtisar Realisasi Kinerja SKPD						3.000.000,00		Dana Transfer Umum - Dana Alokasi Umum					-	Badan Penanggulangan Bencana Daerah
			Terlaksananya pelayanan administrasi keuangan, Tersususnnya laporan capaian kinerja OPD, Tersusunnya RFK laporan kinerja dan laporan capaian indikator kinerja (Laporan)				*24*		*(BPBD, KOTA MAGELANG)*					*24*		
			Pelayanan administrasi keuangan, laporan capaian kinerja OPD, dokumen RFK, laporan kinerja dan laporan capaian indikator kinerja (Laporan)				*24*	*3.000.000,00*	*(BPBD, KOTA MAGELANG)*	*Dana Transfer Umum - Dana Alokasi Umum*						
	1.05.1-5.0-0.0-0.04.01.2.02	Administrasi Keuangan Perangkat Daerah						4.035.643.000,00		Dana Transfer Umum - Dana Alokasi Umum	Tidak	Tidak			-	Badan Penanggulangan Bencana Daerah
			Tertib laporan kinerja dan keuangan (Persen)				*100*		*(BPBD, KOTA MAGELANG)*	*Dana Transfer Umum - Dana Alokasi Umum*				*100*		
		Penyediaan Gaji dan Tunjangan ASN						4.034.640.000,00		Dana Transfer Umum - Dana Alokasi Umum					-	Badan Penanggulangan Bencana Daerah
			Terlaksananya pembayaran gaji dan TPP ASN (orang)				*18*		*(BPBD, KOTA MAGELANG)*					*18*		
			Pembayaran gaji dan TPP ASN (Bulan)				*12*	*4.034.640.000,00*	*(BPBD, KOTA MAGELANG)*	*Dana Transfer Umum - Dana Alokasi Umum*						
		Koordinasi dan Penyusunan Laporan Keuangan Akhir Tahun SKPD						1.003.000,00		Dana Transfer Umum - Dana Alokasi Umum					-	Badan Penanggulangan Bencana Daerah
			Jumlah laporan keuangan yang disusun (Dokumen)				*1*		*(BPBD, Luar Wilayah)*					*1*		
			Laporan keuangan (Dokumen)				*1*	*1.003.000,00*	*(BPBD, KOTA MAGELANG)*	*Dana Transfer Umum - Dana Alokasi Umum*						
	1.05.1-5.0-0.0-0.04.01.2.06	Administrasi Umum Perangkat Daerah						73.461.000,00		Dana Transfer Umum - Dana Alokasi Umum	Tidak	Tidak			-	Badan Penanggulangan Bencana Daerah
			Tersedianya peralatan untuk menunjang kelancaran administrasi perkantoran (persen)				*100*		*(BPBD, KOTA MAGELANG)*	*Dana Transfer Umum - Dana Alokasi Umum*				*100*		
		Penyediaan Komponen Instalasi Listrik/Penerangan Bangunan Kantor						1.745.000,00		Dana Transfer Umum - Dana Alokasi Umum					-	Badan Penanggulangan Bencana Daerah
			Tersedianya peralatan instalasi listrik (paket)				*1*		*(BPBD, KOTA MAGELANG)*					*1*		
			Peralatan instalasi listrik (paket)				*1*	*1.745.000,00*	*(BPBD, KOTA MAGELANG)*	*Dana Transfer Umum - Dana Alokasi Umum*						
		Penyediaan Peralatan Rumah Tangga						2.238.000,00		Dana Transfer Umum - Dana Alokasi Umum					-	Badan Penanggulangan Bencana Daerah

NO	KODE	URUSAN/BIDANG URUSAN/PROGRAM/KEGIATAN/ SUB KEGIATAN	INDIKATOR PROGRAM/KEGIATAN/SUB KEGIATAN	Target Akhir Periode RPJMD	REALISASI CAPAIAN RKPD TAHUN 2020	PRAKIRAAN CAPAIAN TARGET RKPD TAHUN 2021	CAPAIAN KINERJA DAN KERANGKA PENDANAAN						KELOMPOK SASARAN	PRAKIRAAN MAJU RENCANA TAHUN 2023		PERANGKAT DAERAH PENANGGUNG JAWAB
							TARGET 2022	PAGU INDIKATIF (Rp)	LOKASI	SUMBER DANA	PRIORITAS			TARGET	PAGU INDIKATIF (Rp)	
											NASIONAL	DAERAH				
1	2	3	4	5	6	7	8	9	10	11	12	13	14	15	16	17
			Jumlah Penyediaan Peralatan Rumah Tangga (paket)				*1*		*(BPBD, KOTA MAGELANG)*					*1*		
			Penyediaan Peralatan Rumah Tangga (paket)				*1*	*2.238.000,00*	*(BPBD, KOTA MAGELANG)*	*Dana Transfer Umum - Dana Alokasi Umum*						
		Penyediaan Bahan Logistik Kantor						9.358.000,00		Dana Transfer Umum - Dana Alokasi Umum					-	Badan Penanggulangan Bencana Daerah
			Tersedianya makanan dan minuman pegawai (Jenis)				*5*		*(BPBD, KOTA MAGELANG)*					*5*		
			makanan dan minuman pegawai (Jenis)				*5*	*9.358.000,00*	*(BPBD, KOTA MAGELANG)*	*Dana Transfer Umum - Dana Alokasi Umum*						
		Penyediaan Barang Cetakan dan Penggandaan						4.000.000,00		Dana Transfer Umum - Dana Alokasi Umum					-	Badan Penanggulangan Bencana Daerah
			Tersedianya barang cetakan dan penggandaan (Jenis)				*5*		*(BPBD, KOTA MAGELANG)*					*5*		
			Barang cetakan dan penggandaan (Jenis)				*5*	*4.000.000,00*	*(BPBD, KOTA MAGELANG)*	*Dana Transfer Umum - Dana Alokasi Umum*						
		Penyediaan Bahan Bacaan dan Peraturan Perundang-undangan						2.280.000,00		Dana Transfer Umum - Dana Alokasi Umum					-	Badan Penanggulangan Bencana Daerah
			Tersedianya bahan bacaan (Jenis)				*2*		*(BPBD, KOTA MAGELANG)*					*2*		
			Penyediaan bahan bacaan (Jenis)				*2*	*2.280.000,00*	*(BPBD, KOTA MAGELANG)*	*Dana Transfer Umum - Dana Alokasi Umum*						
		Penyelenggaraan Rapat Koordinasi dan Konsultasi SKPD						53.840.000,00		Dana Transfer Umum - Dana Alokasi Umum					-	Badan Penanggulangan Bencana Daerah
			Terlaksananya rapat koordinasi, Tersedianya makan minum rapat (Kegiatan)				*13*		*(BPBD, KOTA MAGELANG)*					*13*		
			Rapat koordinasi, Tersedianya makan minum rapat (Kegiatan)				*13*	*53.840.000,00*	*(BPBD, KOTA MAGELANG)*	*Dana Transfer Umum - Dana Alokasi Umum*						
	1.05.1-5.0-0.0-0.04.01.2.08	Penyediaan Jasa Penunjang Urusan Pemerintahan Daerah						115.842.000,00		Dana Transfer Umum - Dana Alokasi Umum	Tidak	Tidak			-	Badan Penanggulangan Bencana Daerah
			Tersedianya peralatan untuk menunjang kelancaran administrasi perkantoran (persen)				*100*		*(BPBD, KOTA MAGELANG)*	*Dana Transfer Umum - Dana Alokasi Umum*				*100*		
		Penyediaan Jasa Surat Menyurat						11.220.000,00		Dana Transfer Umum - Dana Alokasi Umum					-	Badan Penanggulangan Bencana Daerah
			Tersedianya peralatan untuk menunjang kelancaran administrasi perkantoran (Jenis)				*22*		*(BPBD, KOTA MAGELANG)*					*22*		

NO	KODE	URUSAN/BIDANG URUSAN/PROGRAM/KEGIATAN/ SUB KEGIATAN	INDIKATOR PROGRAM/KEGIATAN/SUB KEGIATAN	Target Akhir Periode RPJMD	REALISASI CAPAIAN RKPD TAHUN 2020	PRAKIRAAN CAPAIAN TARGET RKPD TAHUN 2021	CAPAIAN KINERJA DAN KERANGKA PENDANAAN						KELOMPOK SASARAN	PRAKIRAAN MAJU RENCANA TAHUN 2023		PERANGKAT DAERAH PENANGGUNG JAWAB
							TARGET 2022	PAGU INDIKATIF (Rp)	LOKASI	SUMBER DANA	PRIORITAS			TARGET	PAGU INDIKATIF (Rp)	
											NASIONAL	DAERAH				
1	2	3	4	5	6	7	8	9	10	11	12	13	14	15	16	17
			Peralatan untuk menunjang kelancaran administrasi perkantoran (Jenis)				*22*	*11.220.000,00*	*(BPBD, KOTA MAGELANG)*	*Dana Transfer Umum - Dana Alokasi Umum*						
		Penyediaan Jasa Komunikasi, Sumber Daya Air dan Listrik						50.000.000,00		Dana Transfer Umum - Dana Alokasi Umum					-	Badan Penanggulangan Bencana Daerah
			Pembayaran rekening listrik, air, telpon dan internet (Jenis)				*4*		*(BPBD, KOTA MAGELANG)*					*4*		
			Pembayaran rekening listrik, air, telpon dan internet (Jenis)				*4*	*50.000.000,00*	*(BPBD, KOTA MAGELANG)*	*Dana Transfer Umum - Dana Alokasi Umum*						
		Penyediaan Jasa Pelayanan Umum Kantor						54.622.000,00		Dana Transfer Umum - Dana Alokasi Umum					-	Badan Penanggulangan Bencana Daerah
			Tersedianya jasa petugas kebersihan (orang)				*3*		*(BPBD, KOTA MAGELANG)*					*3*		
			Pembayaran jasa petugas kebersihan (orang)				*3*	*54.622.000,00*	*(BPBD, KOTA MAGELANG)*	*Dana Transfer Umum - Dana Alokasi Umum*						
	1.05.1-5.0-0.0-0.04.01.2.09	Pemeliharaan Barang Milik Daerah Penunjang Urusan Pemerintahan Daerah						115.847.000,00		Dana Transfer Umum - Dana Alokasi Umum	Tidak	Tidak			-	Badan Penanggulangan Bencana Daerah
			Terpeliharanya barang milik daerah (Persen)				*100*		*(BPBD, KOTA MAGELANG)*	*Dana Transfer Umum - Dana Alokasi Umum*				*100*		
		Penyediaan Jasa Pemeliharaan, Biaya Pemeliharaan, Pajak, dan Perizinan Kendaraan Dinas Operasional atau Lapangan						92.642.000,00		Dana Transfer Umum - Dana Alokasi Umum					-	Badan Penanggulangan Bencana Daerah
			Terlaksananya pemeliharaan, perpanjangan STNK dan KIR dan tersedianya bahan bakar kendaraan dinas oprasional atau lapangan (Unit)				*8*		*(BPBD, KOTA MAGELANG)*					*8*		
			Pemeliharaan, perpanjangan STNK dan KIR dan tersedianya bahan bakar kendaraan dinas oprasional atau lapangan (Unit)				*8*	*92.642.000,00*	*(BPBD, KOTA MAGELANG)*	*Dana Transfer Umum - Dana Alokasi Umum*						
		Pemeliharaan Peralatan dan Mesin Lainnya						13.000.000,00		Dana Transfer Umum - Dana Alokasi Umum					-	Badan Penanggulangan Bencana Daerah
			Terpeliharanya peralatan dan mesin lainnya (Unit)				*4*		*(BPBD, KOTA MAGELANG)*					*4*		
			Pemeliharaan peralatan dan mesin lainnya (Unit)				*4*	*13.000.000,00*	*(BPBD, KOTA MAGELANG)*	*Dana Transfer Umum - Dana Alokasi Umum*						
		Pemeliharaan/Rehabilitasi Gedung Kantor dan Bangunan Lainnya						10.205.000,00		Dana Transfer Umum - Dana Alokasi Umum					-	Badan Penanggulangan Bencana Daerah
			Terpeliharanya gedung kantor (Unit)				*1*		*(BPBD, KOTA MAGELANG)*					*1*		
			Pemeliharaan gedung kantor (Unit)				*1*	*10.205.000,00*	*(BPBD, KOTA MAGELANG)*	*Dana Transfer Umum - Dana Alokasi Umum*						

NO	KODE	URUSAN/BIDANG URUSAN/PROGRAM/KEGIATAN/ SUB KEGIATAN	INDIKATOR PROGRAM/KEGIATAN/SUB KEGIATAN	Target Akhir Periode RPJMD	REALISASI CAPAIAN RKPD TAHUN 2020	PRAKIRAAN CAPAIAN TARGET RKPD TAHUN 2021	CAPAIAN KINERJA DAN KERANGKA PENDANAAN						KELOMPOK SASARAN	PRAKIRAAN MAJU RENCANA TAHUN 2023		PERANGKAT DAERAH PENANGGUNG JAWAB
							TARGET 2022	PAGU INDIKATIF (Rp)	LOKASI	SUMBER DANA	PRIORITAS			TARGET	PAGU INDIKATIF (Rp)	
											NASIONAL	DAERAH				
1	2	3	4	5	6	7	8	9	10	11	12	13	14	15	16	17
6.	**1.05.1-5.0-0.0-0.04.03**	**PROGRAM PENANGGULANGAN BENCANA**						**1.603.268.000,00**			**Tidak**	**Tidak**			**-**	**Badan Penanggulangan Bencana Daerah**
			Presentase Layanan Penanggulangan Bencana (Persen)				***100***			***Dana Transfer Umum - Dana Alokasi Umum***						
	1.05.1-5.0-0.0-0.04.03.2.01	Pelayanan Informasi Rawan Bencana Kabupaten/Kota						20.000.000,00		Dana Transfer Umum - Dana Alokasi Umum	Tidak	Tidak			-	Badan Penanggulangan Bencana Daerah
			Jumlah warga negara yang memperoleh layanan informasi rawan bencana (Persen)				*100*		*(BPBD, KOTA MAGELANG)*	*Dana Transfer Umum - Dana Alokasi Umum*				*100*		
			Pelayanan informasi rawan bencana adalah pelayanan informasi tentang bagian wilayah kabupaten/kota rawan bencana, kepada warga negara yang berada di kawasan rawan bencana dan yang berpotensi terpapar bencana (persen)				*100*		*(BPBD, KOTA MAGELANG)*					*100*		
		Sosialisasi, Komunikasi, Informasi dan Edukasi (KIE) Rawan Bencana Kabupaten/Kota (Per Jenis Bencana)						20.000.000,00		Dana Transfer Umum - Dana Alokasi Umum					-	Badan Penanggulangan Bencana Daerah
			Jumlah warga negara yang memperoleh layanan informasi rawan bencana (Orang)				*150*		*(BPBD, KOTA MAGELANG)*					*150*		
			Sosialisasi, Komunikasi, Informasi dan Edukasi (KIE) Rawan Bencana Kabupaten/Kota (Orang)				*150*	*20.000.000,00*	*(BPBD, KOTA MAGELANG)*	*Dana Transfer Umum - Dana Alokasi Umum*						
	1.05.1-5.0-0.0-0.04.03.2.02	Pelayanan Pencegahan dan Kesiapsiagaan Terhadap Bencana						1.362.158.000,00		Dana Transfer Umum - Dana Alokasi Umum	Tidak	Tidak			-	Badan Penanggulangan Bencana Daerah
			Jumlah Warga Negara yang memperoleh layanan pencegahan dan kesiapsiagaan terhadap bencana (persen)				*100*		*(BPBD, KOTA MAGELANG)*	*Dana Transfer Umum - Dana Alokasi Umum*				*100*		
			Pencegahan dan kesiapsiagaan bencana terhadap bencana dilakukan untuk mengurangi serta menanggulangi resiko bencana. Rangkaian upaya yang dilakukan dapat berupa perbaikan dan modifikasi lingkungan fisik maupun penyadaran serta peningkatan kemampuan menghadapi ancaman bencana (persen)				*100*		*(BPBD, KOTA MAGELANG)*					*100*		
		Pelatihan Pencegahan dan Mitigasi Bencana Kabupaten/Kota						55.000.000,00		Dana Transfer Umum - Dana Alokasi Umum					-	Badan Penanggulangan Bencana Daerah
			Jumlah pelatihan pencegahan dan mitigsi bencana Kabupaten/Kota (Kegiatan)				*4*		*(BPBD, KOTA MAGELANG)*					*4*		
			Pelatihan pencegahan dan Mitigasi Bencana Kabupaten / Kota (Kegiatan)				*3*	*35.000.000,00*	*(KOTA MAGELANG, KOTA MAGELANG)*	*Dana Transfer Umum - Dana Alokasi Umum*						

NO	KODE	URUSAN/BIDANG URUSAN/PROGRAM/KEGIATAN/ SUB KEGIATAN	INDIKATOR PROGRAM/KEGIATAN/SUB KEGIATAN	Target Akhir Periode RPJMD	REALISASI CAPAIAN RKPD TAHUN 2020	PRAKIRAAN CAPAIAN TARGET RKPD TAHUN 2021	CAPAIAN KINERJA DAN KERANGKA PENDANAAN						KELOMPOK SASARAN	PRAKIRAAN MAJU RENCANA TAHUN 2023		PERANGKAT DAERAH PENANGGUNG JAWAB
							TARGET 2022	PAGU INDIKATIF (Rp)	LOKASI	SUMBER DANA	PRIORITAS			TARGET	PAGU INDIKATIF (Rp)	
											NASIONAL	DAERAH				
1	2	3	4	5	6	7	8	9	10	11	12	13	14	15	16	17
			Pelatihan pencegahan dan Mitigasi Bencana Kabupaten / Kota (Kelurahan)				*1*	*20.000.000,00*	*(KELURAHAN WATES, KOTA MAGELANG)*	*Dana Transfer Umum - Dana Alokasi Umum*						
		Pengendalian Operasi dan Penyediaan Sarana Prasarana Kesiapsiagaan Terhadap Bencana Kabupaten/Kota						1.093.927.000,00		Dana Transfer Umum - Dana Alokasi Umum					-	Badan Penanggulangan Bencana Daerah
			Presentase warga negara yang mendapat layanan pusdalops penanggulangan bencana dan sarana prasarana penanggulangan bencana (persen)				*100*		*(BPBD, KOTA MAGELANG)*					*100*		
			Pelayanan pusdalops penanggulangan bencana dan sarana prasarana penanggulangan bencana (Persen)				*100*	*1.093.927.000,00*	*(BPBD, KOTA MAGELANG)*	*Dana Transfer Umum - Dana Alokasi Umum*						
		Penyediaan Peralatan Perlindungan dan Kesiapsiagaan terhadap Bencana						122.350.000,00		Dana Transfer Umum - Dana Alokasi Umum					-	Badan Penanggulangan Bencana Daerah
			Presentase warga negara yang mendapat peralatan perlindungan (persen)				*25*		*(BPBD, KOTA MAGELANG)*					*25*		
			Penyediaan peralatan perlindungan dan kesiapsiagaan terhadap bencana (Persen)				*25*	*122.350.000,00*	*(BPBD, KOTA MAGELANG)*	*Dana Transfer Umum - Dana Alokasi Umum*						
		Penguatan Kapasitas Kawasan untuk Pencegahan dan Kesiapsiagaan						20.000.000,00		Dana Transfer Umum - Dana Alokasi Umum					-	Badan Penanggulangan Bencana Daerah
			Presentase jumlah aparatur dan warga negara yang ikut pelatihan (orang)				*30,00*		*(BPBD, KOTA MAGELANG)*					*30,00*		
			Jumlah aparatur dan warga negara yang ikut pelatihan (orang)				*30*	*20.000.000,00*	*(BPBD, KOTA MAGELANG)*	*Dana Transfer Umum - Dana Alokasi Umum*						
		Penanganan Pascabencana Kabupaten/Kota						25.000.000,00		Dana Transfer Umum - Dana Alokasi Umum					-	Badan Penanggulangan Bencana Daerah
			Jumlah penanganan pasca bencana Kabupaten/Kota (rumah)				*25,00*		*(BPBD, KOTA MAGELANG)*					*25,00*		
			penanganan pasca bencana Kabupaten/Kota (rumah)				*25*	*25.000.000,00*	*(BPBD, KOTA MAGELANG)*	*Dana Transfer Umum - Dana Alokasi Umum*						
		Pengembangan Kapasitas Tim Reaksi Cepat (TRC) Bencana Kabupaten/Kota						45.881.000,00		Dana Transfer Umum - Dana Alokasi Umum					-	Badan Penanggulangan Bencana Daerah
			Jumlah kegiatan pengembangan kapasitas tim reaksi cepat (TCR) Bencana Kabupaten/Kota (Kegiatan)				*4*		*(BPBD, KOTA MAGELANG)*					*4*		
			Kegiatan pengembangan kapasitas tim reaksi cepat (TCR) Bencana Kabupaten/Kota (Kegiatan)				*4*	*45.881.000,00*	*(BPBD, KOTA MAGELANG)*	*Dana Transfer Umum - Dana Alokasi Umum*						
	1.05.1-5.0-0.0-0.04.03.2.03	Pelayanan Penyelamatan dan Evakuasi Korban Bencana						221.110.000,00		Dana Transfer Umum - Dana Alokasi Umum	Tidak	Tidak			-	Badan Penanggulangan Bencana Daerah

NO	KODE	URUSAN/BIDANG URUSAN/PROGRAM/KEGIATAN/ SUB KEGIATAN	INDIKATOR PROGRAM/KEGIATAN/SUB KEGIATAN	Target Akhir Periode RPJMD	REALISASI CAPAIAN RKPD TAHUN 2020	PRAKIRAAN CAPAIAN TARGET RKPD TAHUN 2021	CAPAIAN KINERJA DAN KERANGKA PENDANAAN						KELOMPOK SASARAN	PRAKIRAAN MAJU RENCANA TAHUN 2023		PERANGKAT DAERAH PENANGGUNG JAWAB
							TARGET 2022	PAGU INDIKATIF (Rp)	LOKASI	SUMBER DANA	PRIORITAS			TARGET	PAGU INDIKATIF (Rp)	
											NASIONAL	DAERAH				
1	2	3	4	5	6	7	8	9	10	11	12	13	14	15	16	17
			(Presentase) Jumlah Warga Negara yang memperoleh layanan penyelamatan dan evakuasi korban bencana (Persen)				*100*		*(BPBD, KOTA MAGELANG)*	*Dana Transfer Umum - Dana Alokasi Umum*				*100*		
		Respon Cepat Kejadian Luar Biasa Penyakit/Wabah Zoonosis Prioritas						81.829.000,00		Dana Transfer Umum - Dana Alokasi Umum					-	Badan Penanggulangan Bencana Daerah
			Presentase kecepatan respon kurang dari 24 jam untuk setiap status darurat bencana (Persen)				*100*		*(BPBD, KOTA MAGELANG)*					*100*		
			Respon cepat kurang dari 24 jam untuk setiap status darurat bencana (Persen)				*100*	*81.829.000,00*	*(BPBD, KOTA MAGELANG)*	*Dana Transfer Umum - Dana Alokasi Umum*						
		Respon Cepat Darurat Bencana Kabupaten/Kota						20.081.000,00		Dana Transfer Umum - Dana Alokasi Umum					-	Badan Penanggulangan Bencana Daerah
			Presentase kecepatan respon kurang dari 24 jam untuk setiap status darurat bencana (Persen)				*100*		*(BPBD, KOTA MAGELANG)*					*100*		
			Respon cepat darurat bencana (Persen)				*100*	*20.081.000,00*	*(BPBD, KOTA MAGELANG)*	*Dana Transfer Umum - Dana Alokasi Umum*						
		Pencarian, Pertolongan dan Evakuasi Korban Bencana Kabupaten/Kota						30.000.000,00		Dana Transfer Umum - Dana Alokasi Umum					-	Badan Penanggulangan Bencana Daerah
			Presentase jumlah korban berhasil dicari, ditolong dan dievakuasi terhadap kejadian bencana (orang)				*1*		*(BPBD, KOTA MAGELANG)*					*1*		
			Pertolongan dan evakuasi korban (orang)				*1*	*30.000.000,00*	*(BPBD, KOTA MAGELANG)*	*Dana Transfer Umum - Dana Alokasi Umum*						
		Penyediaan Logistik Penyelamatan dan Evakuasi Korban Bencana Kabupaten/Kota						89.200.000,00		Dana Transfer Umum - Dana Alokasi Umum					-	Badan Penanggulangan Bencana Daerah
			Prosentase logistik yang terpenuhi dalam penyelematan dan evakuasi korban bencana Kabupaten/Kota (Persen)				*100*		*(BPBD, KOTA MAGELANG)*					*100*		
			Penyediaan logistik yang terpenuhi dalam penyelematan dan evakuasi korban bencana Kabupaten/Kota (Persen)				*100*	*89.200.000,00*	*(BPBD, KOTA MAGELANG)*	*Dana Transfer Umum - Dana Alokasi Umum*						
	1.06	**URUSAN PEMERINTAHAN BIDANG SOSIAL**						**8.052.470.000,00**							**-**	
1.	**1.06.1-6.0-0.0-0.01.01**	**PROGRAM PENUNJANG URUSAN PEMERINTAHAN DAERAH KABUPATEN/KOTA**						**4.497.921.000,00**			**Ya**	**Ya**			**4.360.898.000,00**	**Dinas Sosial**
			Cakupan pelayanan kantor, pengelolaan keuangan, perencanaan dan capaian kinerja, pemeliharaan barang milik daerah (%)				***100***			***Dana Transfer Umum - Dana Alokasi Umum***						

NO	KODE	URUSAN/BIDANG URUSAN/PROGRAM/KEGIATAN/ SUB KEGIATAN	INDIKATOR PROGRAM/KEGIATAN/SUB KEGIATAN	Target Akhir Periode RPJMD	REALISASI CAPAIAN RKPD TAHUN 2020	PRAKIRAAN CAPAIAN TARGET RKPD TAHUN 2021	CAPAIAN KINERJA DAN KERANGKA PENDANAAN						KELOMPOK SASARAN	PRAKIRAAN MAJU RENCANA TAHUN 2023		PERANGKAT DAERAH PENANGGUNG JAWAB
							TARGET 2022	PAGU INDIKATIF (Rp)	LOKASI	SUMBER DANA	PRIORITAS			TARGET	PAGU INDIKATIF (Rp)	
											NASIONAL	DAERAH				
1	2	3	4	5	6	7	8	9	10	11	12	13	14	15	16	17
	1.06.1-6.0-0.0-0.01.01.2.01	Perencanaan, Penganggaran, dan Evaluasi Kinerja Perangkat Daerah						12.300.000,00		Dana Transfer Umum - Dana Alokasi Umum	Tidak	Ya			12.000.000,00	Dinas Sosial
			Jumlah dokumen perencanaan, penganggaran dan evaluasi kinerja SKPD (dokumen)				*7*		*(KOTA MAGELANG)*	*Dana Transfer Umum - Dana Alokasi Umum*				*6*		
		Penyusunan Dokumen Perencanaan Perangkat Daerah						5.000.000,00		Dana Transfer Umum - Dana Alokasi Umum					-	Dinas Sosial
			Jumlah Dokumen Renja yang disusun (dokumen)				*2,00*		*(KOTA MAGELANG)*					*2,00*		
			Jumlah dokumen review Renstra (dokumen)				*1*	*1.000.000,00*	*(Kota Magelang, KOTA MAGELANG)*	*Dana Transfer Umum - Dana Alokasi Umum*						
			Penyusunan dokumen Rencana Kerja SKPD tahun 2023 dan Perubahan 2022 (dokumen)				*2*	*4.000.000,00*	*(Kota Magelang, KOTA MAGELANG)*	*Dana Transfer Umum - Dana Alokasi Umum*						
		Koordinasi dan Penyusunan Dokumen RKA-SKPD						1.500.000,00		Dana Transfer Umum - Dana Alokasi Umum					-	Dinas Sosial
			Jumlah dokumen RKA SKPD yang disusun (dokumen)				*1,00*		*(KOTA MAGELANG)*					*1,00*		
			Penyusunan dokumen RKA SKPD tahun 2023 (dokumen)				*1*	*1.500.000,00*	*(Kota Magelang, KOTA MAGELANG)*	*Dana Transfer Umum - Dana Alokasi Umum*						
		Koordinasi dan Penyusunan Dokumen Perubahan RKA-SKPD						1.000.000,00		Dana Transfer Umum - Dana Alokasi Umum					-	Dinas Sosial
			Jumlah dokumen perubahan RKA-SKPD yang disusun (dokumen)				*1,00*		*(Kota Magelang, KOTA MAGELANG)*					*1,00*		
			Penyusunan h dokumen RKA Perubahan tahun 2022 (dokumen)				*1*	*1.000.000,00*	*(Kota Magelang, KOTA MAGELANG)*	*Dana Transfer Umum - Dana Alokasi Umum*						
		Koordinasi dan Penyusunan DPA-SKPD						1.500.000,00		Dana Transfer Umum - Dana Alokasi Umum					-	Dinas Sosial
			Jumlah dokumen DPA SKPD Tyang disusun (dokumen)				*1,00*		*(Kota Magelang, KOTA MAGELANG)*					*1,00*		
			Penyusunan dokumen DPA-SKPD tahun 2023 (dokumen)				*1*	*1.500.000,00*	*(Kota Magelang, KOTA MAGELANG)*	*Dana Transfer Umum - Dana Alokasi Umum*						
		Koordinasi dan Penyusunan Perubahan DPA-SKPD						1.000.000,00		Dana Transfer Umum - Dana Alokasi Umum					-	Dinas Sosial
			Dokumen perubahan DPA-SKPD (dokumen)				*1,00*		*(Kota Magelang, KOTA MAGELANG)*					*1,00*		
			Penyusunan Perubahan DPA-SKPD 2022 (dokumen)				*1*	*1.000.000,00*	*(Kota Magelang, KOTA MAGELANG)*	*Dana Transfer Umum - Dana Alokasi Umum*						
		Koordinasi dan Penyusunan Laporan Capaian Kinerja dan Ikhtisar Realisasi Kinerja SKPD						2.300.000,00		Dana Transfer Umum - Dana Alokasi Umum					-	Dinas Sosial

NO	KODE	URUSAN/BIDANG URUSAN/PROGRAM/KEGIATAN/ SUB KEGIATAN	INDIKATOR PROGRAM/KEGIATAN/SUB KEGIATAN	Target Akhir Periode RPJMD	REALISASI CAPAIAN RKPD TAHUN 2020	PRAKIRAAN CAPAIAN TARGET RKPD TAHUN 2021	CAPAIAN KINERJA DAN KERANGKA PENDANAAN						KELOMPOK SASARAN	PRAKIRAAN MAJU RENCANA TAHUN 2023		PERANGKAT DAERAH PENANGGUNG JAWAB
							TARGET 2022	PAGU INDIKATIF (Rp)	LOKASI	SUMBER DANA	PRIORITAS			TARGET	PAGU INDIKATIF (Rp)	
											NASIONAL	DAERAH				
1	2	3	4	5	6	7	8	9	10	11	12	13	14	15	16	17
			Dokumen LKjIP tahun 2022 (dokumen)				*1,00*		*(Kota Magelang, KOTA MAGELANG)*					*1,00*		
			Penyusunan Laporan Kinerja Instansi Pemerintah (dokumen)				*1*	*2.300.000,00*	*(Kota Magelang, KOTA MAGELANG)*	*Dana Transfer Umum - Dana Alokasi Umum*						
	1.06.1-6.0-0.0-0.01.01.2.02	Administrasi Keuangan Perangkat Daerah						3.951.844.000,00		Dana Transfer Umum - Dana Alokasi Umum	Tidak	Tidak			4.017.600.000,00	Dinas Sosial
			Terbayarnya gaji dan tunjangan dan terlaksananya koordinasi menyusun laporan keuangan Perangkat daerah (dokumen)				*37*		*(KOTA MAGELANG)*	*Dana Transfer Umum - Dana Alokasi Umum*				*37*		
		Penyediaan Gaji dan Tunjangan ASN						3.936.352.000,00		Dana Transfer Umum - Dana Alokasi Umum					-	Dinas Sosial
			Jumlah ASN yang dibayar Gaji dan Tunjangannya (Orang / Bulan)				*20,00*		*(Kota Magelang, KOTA MAGELANG)*					*20,00*		
			Pembayaran Gaji dan Tunjangan ASN (Orang / Bulan)				*24*	*3.936.352.000,00*	*(Kota Magelang, KOTA MAGELANG)*	*Dana Transfer Umum - Dana Alokasi Umum*						
		Koordinasi dan Penyusunan Laporan Keuangan Akhir Tahun SKPD						2.435.000,00		Dana Transfer Umum - Dana Alokasi Umum					-	Dinas Sosial
			Jumlah Laporan akhir tahun SKPD yang disusun (dokumen)				*1,00*		*(Dinas Sosial Kota Magelang, KOTA MAGELANG)*					*1,00*		
			Koordinasi dan Penyusunan Laporan Keuangan Akhir Tahun SKPD (dokumen)				*1*	*2.435.000,00*	*(Kota Magelang, KOTA MAGELANG)*	*Dana Transfer Umum - Dana Alokasi Umum*						
		Koordinasi dan Penyusunan Laporan Keuangan Bulanan/Triwulanan/Semesteran SKPD						13.057.000,00		Dana Transfer Umum - Dana Alokasi Umum					-	Dinas Sosial
			Jumlah Laporan keuangan bulanan/triwulanan/semesteran (dokumen)				*12,00*		*(Dinas Sosial Kota Magelang, KOTA MAGELANG)*					*12,00*		
			Penyusunan dokumen keuangan (bulan)				*12*	*13.057.000,00*	*(Kota Magelang, KOTA MAGELANG)*	*Dana Transfer Umum - Dana Alokasi Umum*						
	1.06.1-6.0-0.0-0.01.01.2.06	Administrasi Umum Perangkat Daerah						44.527.000,00		Dana Transfer Umum - Dana Alokasi Umum	Tidak	Tidak			73.448.000,00	Dinas Sosial
			Tersedianya bahan/alat pelayanan kantor, administrasi umum kantor (bulan)				*12*		*(KOTA MAGELANG)*	*Dana Transfer Umum - Dana Alokasi Umum*				*12*		
		Penyediaan Komponen Instalasi Listrik/Penerangan Bangunan Kantor						1.200.000,00		Dana Transfer Umum - Dana Alokasi Umum					-	Dinas Sosial
			Jumlah jenis komponen instalasi listrik/peneangan bangunan kantor yang disediakan (jenis)				*6,00*		*(Dinas Sosial Kota Magelang, KOTA MAGELANG)*					*10,00*		
			Pendukung Administrasi Umum Perangkat Daerah (penyediaan Komponen Instalasi listrik/penerangan bangunan kantor) (jenis)				*10*	*1.200.000,00*	*(Kantor Dinas Sosial, KOTA MAGELANG)*	*Dana Transfer Umum - Dana Alokasi Umum*						

NO	KODE	URUSAN/BIDANG URUSAN/PROGRAM/KEGIATAN/ SUB KEGIATAN	INDIKATOR PROGRAM/KEGIATAN/SUB KEGIATAN	Target Akhir Periode RPJMD	REALISASI CAPAIAN RKPD TAHUN 2020	PRAKIRAAN CAPAIAN TARGET RKPD TAHUN 2021	CAPAIAN KINERJA DAN KERANGKA PENDANAAN						KELOMPOK SASARAN	PRAKIRAAN MAJU RENCANA TAHUN 2023		PERANGKAT DAERAH PENANGGUNG JAWAB
							TARGET 2022	PAGU INDIKATIF (Rp)	LOKASI	SUMBER DANA	PRIORITAS			TARGET	PAGU INDIKATIF (Rp)	
											NASIONAL	DAERAH				
1	2	3	4	5	6	7	8	9	10	11	12	13	14	15	16	17
		Penyediaan Peralatan dan Perlengkapan Kantor						1.200.000,00		Dana Transfer Umum - Dana Alokasi Umum					-	Dinas Sosial
			Jenis peralatan dan perlengkapan kantor yang disediakan (jenis)				*2,00*		*(Dinas Sosial Kota Magelang, KOTA MAGELANG)*					*2,00*		
			Pendukung administrasi umum PD (penyediaan peralatan dan perlengkapan kantor) (jenis)				*2*	*1.200.000,00*	*(Kota Magelang, KOTA MAGELANG)*	*Dana Transfer Umum - Dana Alokasi Umum*						
		Penyediaan Bahan Logistik Kantor						6.201.000,00		Dana Transfer Umum - Dana Alokasi Umum					-	Dinas Sosial
			Jumlah pengisian ulang tabung gas 12 kg (Buah)				*12,00*		*(Dinas Sosial Kota Magelang, KOTA MAGELANG)*					*12,00*		
			Kebutuhan isi ulang tabung gas memenuhi logistik Kantor (buah)				*12*	*1.920.000,00*	*(Kota Magelang, KOTA MAGELANG)*	*Dana Transfer Umum - Dana Alokasi Umum*						
			Jumlah personil yang dipenuhi kebutuhan minumnya (Orang / Bulan)				*996*		*(Dinas Sosial, KOTA MAGELANG)*	*Dana Transfer Umum - Dana Alokasi Umum*				*996*		
			Penyediaan minum personil Dinas Sosial (Orang / Bulan)				*996*	*4.281.000,00*	*(Dinas Sosial, KOTA MAGELANG)*	*Dana Transfer Umum - Dana Alokasi Umum*						
		Penyediaan Barang Cetakan dan Penggandaan						3.887.000,00		Dana Transfer Umum - Dana Alokasi Umum					-	Dinas Sosial
			Jenis barang cetak dan penggandaan yang disediakan (jenis)				*7,00*		*(Kota Magelang, KOTA MAGELANG)*					*7,00*		
			Barang cetakan dan penggandaan (jenis)				*7*	*3.887.000,00*	*(Kota Magelang, KOTA MAGELANG)*	*Dana Transfer Umum - Dana Alokasi Umum*						
		Penyediaan Bahan Bacaan dan Peraturan Perundang-undangan						1.200.000,00		Dana Transfer Umum - Dana Alokasi Umum					-	Dinas Sosial
			Jenis bahan bacaan yang disediakan (buah/bulan)				*1*		*(Dinas Sosial Kota Magelang, KOTA MAGELANG)*					*1*		
			Penyediaan Bahan Bacaan danPeraturan Perundang-undangan (buah/bulan)				*1*	*1.200.000,00*	*(Dinas Sosial Kota Magelang, KOTA MAGELANG)*	*Dana Transfer Umum - Dana Alokasi Umum*						
		Penyediaan Bahan/Material						4.748.000,00		Dana Transfer Umum - Dana Alokasi Umum					-	Dinas Sosial
			Jenis alat/bahan untuk kegiatan kantor-Perabot Kantor (jenis)				*16,00*		*(Kota Magelang, KOTA MAGELANG)*					*16,00*		
			Penyediaan Bahan/Material - bahan kebersihan (jenis)				*16*	*4.748.000,00*	*(Dinas Sosial, KOTA MAGELANG)*	*Dana Transfer Umum - Dana Alokasi Umum*						
		Fasilitasi Kunjungan Tamu						889.000,00		Dana Transfer Umum - Dana Alokasi Umum					-	Dinas Sosial
			Jumlah tamu yang dijamu (orang)				*25,00*		*(Kota Magelang, KOTA MAGELANG)*					*30,00*		

NO	KODE	URUSAN/BIDANG URUSAN/PROGRAM/KEGIATAN/ SUB KEGIATAN	INDIKATOR PROGRAM/KEGIATAN/SUB KEGIATAN	Target Akhir Periode RPJMD	REALISASI CAPAIAN RKPD TAHUN 2020	PRAKIRAAN CAPAIAN TARGET RKPD TAHUN 2021	CAPAIAN KINERJA DAN KERANGKA PENDANAAN						KELOMPOK SASARAN	PRAKIRAAN MAJU RENCANA TAHUN 2023		PERANGKAT DAERAH PENANGGUNG JAWAB
							TARGET 2022	PAGU INDIKATIF (Rp)	LOKASI	SUMBER DANA	PRIORITAS			TARGET	PAGU INDIKATIF (Rp)	
											NASIONAL	DAERAH				
1	2	3	4	5	6	7	8	9	10	11	12	13	14	15	16	17
			Penyediaan makan minum Kunjungan Tamu (orang)				*25*	*889.000,00*	*(Kota Magelang, KOTA MAGELANG)*	*Dana Transfer Umum - Dana Alokasi Umum*						
		Penyelenggaraan Rapat Koordinasi dan Konsultasi SKPD						25.202.000,00		Dana Transfer Umum - Dana Alokasi Umum					-	Dinas Sosial
			Jumlah perjalanan dinas yang difasilitasi (kegiatan)				*10*		*(Luar wilayah Kota/Kabupaten Magelang, Luar Wilayah)*					*12,00*		
			Jumlah Rapat Koordinasi dan Konsultasi SKPD yang dilaksanakan (kegiatan)				*10*	*19.000.000,00*	*(Luar Kota/Kabupaten Magelang, Luar Wilayah)*	*Dana Transfer Umum - Dana Alokasi Umum*						
			Jumlah peserta rapat yang diberikan makan minum (Orang / Kali)				*17*		*(Dinas Sosial, KOTA MAGELANG)*	*Dana Transfer Umum - Dana Alokasi Umum*				*30*		
			Makan minum rapat (orang)				*204*	*6.202.000,00*	*(Dinas Sosial, KOTA MAGELANG)*	*Dana Transfer Umum - Dana Alokasi Umum*						
	1.06.1-6.0-0.0-0.01.01.2.08	Penyediaan Jasa Penunjang Urusan Pemerintahan Daerah						180.210.000,00		Dana Transfer Umum - Dana Alokasi Umum	Tidak	Tidak			142.350.000,00	Dinas Sosial
			Tersedianya jasa tenaga kebersihan, keamanan, surat menyurat dan pembayaran rekening listrik, air, telepon, internet (bulan)				*12*		*(KOta Magelang, KOTA MAGELANG)*	*Dana Transfer Umum - Dana Alokasi Umum*				*12*		
		Penyediaan Jasa Surat Menyurat						5.207.000,00		Dana Transfer Umum - Dana Alokasi Umum					-	Dinas Sosial
			Jumlah pengiriman surat/dokumen dinas (kali)				*4*		*(Kota Magelang, KOTA MAGELANG)*					*5*		
			Jasa Surat Menyurat - pengiriman surat/dokumen dinas (kali)				*4*	*200.000,00*	*(Luar Kota Magelang, Luar Wilayah)*	*Dana Transfer Umum - Dana Alokasi Umum*						
			Jumlah jenis alat tulis kantor yang disediakan (jenis)				*21*		*(Dinas Sosial, KOTA MAGELANG)*	*Dana Transfer Umum - Dana Alokasi Umum*				*21*		
			Tersedianya alat tulis kantor (jenis)				*21*	*5.007.000,00*	*(Dinas Sosial, KOTA MAGELANG)*	*Dana Transfer Umum - Dana Alokasi Umum*						
		Penyediaan Jasa Komunikasi, Sumber Daya Air dan Listrik						114.400.000,00		Dana Transfer Umum - Dana Alokasi Umum					-	Dinas Sosial
			Jumlah rekening jasa komunikasi, air, listrik yang dibayar (rekening)				*4*		*(Kota Magelang, KOTA MAGELANG)*					*4*		
			Terbayarnya penggunaan Jasa Komunikasi,Sumber Daya Air dan Listrik (rekening)				*4*	*114.400.000,00*	*(Dinas Sosial, KOTA MAGELANG)*	*Dana Transfer Umum - Dana Alokasi Umum*						
		Penyediaan Jasa Pelayanan Umum Kantor						60.603.000,00		Dana Transfer Umum - Dana Alokasi Umum					-	Dinas Sosial
			Jumlah tenaga kebersihan dan keamanan kantor (Orang / Bulan)				*3,00*		*(Kota Magelang, KOTA MAGELANG)*					*4,00*		

NO	KODE	URUSAN/BIDANG URUSAN/PROGRAM/KEGIATAN/ SUB KEGIATAN	INDIKATOR PROGRAM/KEGIATAN/SUB KEGIATAN	Target Akhir Periode RPJMD	REALISASI CAPAIAN RKPD TAHUN 2020	PRAKIRAAN CAPAIAN TARGET RKPD TAHUN 2021	CAPAIAN KINERJA DAN KERANGKA PENDANAAN						KELOMPOK SASARAN	PRAKIRAAN MAJU RENCANA TAHUN 2023		PERANGKAT DAERAH PENANGGUNG JAWAB
							TARGET 2022	PAGU INDIKATIF (Rp)	LOKASI	SUMBER DANA	PRIORITAS			TARGET	PAGU INDIKATIF (Rp)	
											NASIONAL	DAERAH				
1	2	3	4	5	6	7	8	9	10	11	12	13	14	15	16	17
			Penyediaan Jasa Pelayanan Umum Kantor dan pakaian kerja (Orang / Bulan)				*3*	*60.027.000,00*	*(Dinas Sosial, KOTA MAGELANG)*	*Dana Transfer Umum - Dana Alokasi Umum*						
			Jumlah pembayaran retribusi sampah (kali)				*12,00*		*(Dinas Sosial, KOTA MAGELANG)*	*Dana Transfer Umum - Dana Alokasi Umum*				*12,00*		
			Terbayarnya retribusi sampah kelurahan (bulan)				*12*	*576.000,00*	*(Dinas Sosial, KOTA MAGELANG)*	*Dana Transfer Umum - Dana Alokasi Umum*						
	1.06.1-6.0-0.0-0.01.01.2.09	Pemeliharaan Barang Milik Daerah Penunjang Urusan Pemerintahan Daerah						309.040.000,00		Dana Transfer Umum - Dana Alokasi Umum	Tidak	Tidak			115.500.000,00	Dinas Sosial
			Terpeliharanya barang milik daerah di perangkat daerah (bulan)				*12*		*(KOTA MAGELANG)*	*Dana Transfer Umum - Dana Alokasi Umum*				*12*		
		Penyediaan Jasa Pemeliharaan, Biaya Pemeliharaan dan Pajak Kendaraan Perorangan Dinas atau Kendaraan Dinas Jabatan						72.200.000,00		Dana Transfer Umum - Dana Alokasi Umum					-	Dinas Sosial
			Jumlah kendaraan perorangan dinas atau kendaraan dinas jabatan meliputi - jasa pemeliharaan, biaya pemeliharaan dan pajak kendaraan (Unit/Tahun)				*13,00*		*(Kota Magelang, KOTA MAGELANG)*					*13,00*		
			Pemeliharaan dan Pajak Kendaraan Perorangan Dinas atau Kendaraan Dinas Jabatan (unit/tahun)				*13*	*72.200.000,00*	*(Kota Magelang, KOTA MAGELANG)*	*Dana Transfer Umum - Dana Alokasi Umum*						
		Penyediaan Jasa Pemeliharaan, Biaya Pemeliharaan, Pajak, dan Perizinan Kendaraan Dinas Operasional atau Lapangan						33.140.000,00		Dana Transfer Umum - Dana Alokasi Umum					-	Dinas Sosial
			Jumlah izin Kendaraan Dinas Operasional atau Lapangan yang diibayar (unit/tahun)				*3,00*		*(Kota Magelang, KOTA MAGELANG)*					*3,00*		
			Pemeliharaan, Pajak, dan Perizinan Kendaraan Dinas Operasional atau Lapangan (unit/tahun)				*3*	*33.140.000,00*	*(Kota Magelang, KOTA MAGELANG)*	*Dana Transfer Umum - Dana Alokasi Umum*						
		Pemeliharaan Mebel						-							-	Dinas Sosial
			Jumlah jenis mebel yang dipelihara (jenis)				*3,00*		*(Kota Magelang, KOTA MAGELANG)*					*4,00*		
			terpeliharanya mebel kantor (jenis)				*3,00*		*(Dinas Sosial, KOTA MAGELANG)*					*3,00*		
		Pemeliharaan Peralatan dan Mesin Lainnya						3.700.000,00		Dana Transfer Umum - Dana Alokasi Umum					-	Dinas Sosial
			Jumlah peralatan dan perlengkapan kantor yang dipelihara (jenis)				*10*		*(Kota Magelang, KOTA MAGELANG)*					*10*		
			Pemeliharaan Peralatan dan Mesin Lainnya (jenis)				*10*	*3.700.000,00*	*(Dinas Sosial, KOTA MAGELANG)*	*Dana Transfer Umum - Dana Alokasi Umum*						
		Pemeliharaan/Rehabilitasi Gedung Kantor dan Bangunan Lainnya						200.000.000,00		Dana Transfer Umum - Dana Alokasi Umum					-	Dinas Sosial

NO	KODE	URUSAN/BIDANG URUSAN/PROGRAM/KEGIATAN/ SUB KEGIATAN	INDIKATOR PROGRAM/KEGIATAN/SUB KEGIATAN	Target Akhir Periode RPJMD	REALISASI CAPAIAN RKPD TAHUN 2020	PRAKIRAAN CAPAIAN TARGET RKPD TAHUN 2021	CAPAIAN KINERJA DAN KERANGKA PENDANAAN						KELOMPOK SASARAN	PRAKIRAAN MAJU RENCANA TAHUN 2023		PERANGKAT DAERAH PENANGGUNG JAWAB
							TARGET 2022	PAGU INDIKATIF (Rp)	LOKASI	SUMBER DANA	PRIORITAS			TARGET	PAGU INDIKATIF (Rp)	
											NASIONAL	DAERAH				
1	2	3	4	5	6	7	8	9	10	11	12	13	14	15	16	17
			Luas gedung kantor dan bangunan lainnya serta halaman yang dipelihara (m2)				*116,00*		*(Kota Magelang, KOTA MAGELANG)*					*116,00*		
			Pemeliharaan/Rehabilitasi Gedung Kantor dan Bangunan Lainnya (m2)				*116*	*200.000.000,00*	*(Dinas Sosial, KOTA MAGELANG)*	*Dana Transfer Umum - Dana Alokasi Umum*						
2.	**1.06.1-6.0.0-0.01.02**	**PROGRAM PEMBERDAYAAN SOSIAL**						**141.648.000,00**			**Ya**	**Ya**			**213.000.000,00**	**Dinas Sosial**
			Persentase PSKS yang diberdayakan (persen)				***100***			***Dana Transfer Umum - Dana Alokasi Umum***						
	1.06.1-6.0.0-0.01.02.2.03	Pengembangan Potensi Sumber Kesejahteraan Sosial Daerah Kabupaten/Kota						141.648.000,00		Dana Transfer Umum - Dana Alokasi Umum	Ya	Ya			213.000.000,00	Dinas Sosial
			Jumlah jenis Potensi dan Sumber Kesejahteraan Sosial (PSKS) yang dikembangkan (jenis PSKS)				*5*		*(Kota Magelang, KOTA MAGELANG)*	*Dana Transfer Umum - Dana Alokasi Umum*				*7*		
		Peningkatan Kemampuan Potensi Pekerja Sosial Masyarakat Kewenangan Kabupaten/Kota						24.130.000,00		Dana Transfer Umum - Dana Alokasi Umum					-	Dinas Sosial
			Jumlah potensi Pekerja Sosial Masyarakat (PSM) yang ditingkatkan kemampuannya (orang)				*17,00*		*(Kota Magelang, KOTA MAGELANG)*					*17,00*		
			Jumlah Pekerja Sosial Masyarakat (PSM) yang ditingkatkan potensinya (orang)				*17*	*24.130.000,00*	*(Kota Magelang, KOTA MAGELANG)*	*Dana Transfer Umum - Dana Alokasi Umum*						
		Peningkatan Kemampuan Potensi Tenaga Kesejahteraan Sosial Kecamatan Kewenangan Kabupaten/Kota						61.816.000,00		Dana Transfer Umum - Dana Alokasi Umum					-	Dinas Sosial
			Jumlah Tenaga Kesejahteraan Sosial Kecamatan (TKSK) yang ditingkatkan kemampuan (orang)				*3,00*		*(Kota Magelang, KOTA MAGELANG)*					*3,00*		
			Jumlah Tenaga Kesejahteraan Sosial Kecamatan (TKSK yang ditingkatkan potensinya (orang)				*3*	*60.076.000,00*	*(Kota Magelang, KOTA MAGELANG)*	*Dana Transfer Umum - Dana Alokasi Umum*						
			Jumlah Laporan yang disusun (Laporan)				*4*		*(KOTA MAGELANG)*	*Dana Transfer Umum - Dana Alokasi Umum*				*4*		
			Jumlah laporan TKSK (laporan)				*4*	*1.740.000,00*	*(Kota Magelang, KOTA MAGELANG)*	*Dana Transfer Umum - Dana Alokasi Umum*						
		Peningkatan Kemampuan Potensi Sumber Kesejahteraan Sosial Keluarga Kewenangan Kabupaten/Kota						-		Dana Transfer Umum - Dana Alokasi Umum					-	Dinas Sosial
			Jumlah Potensi Sumber Kesejahteraan Sosial Keluarga - Forum TJSLP yang ditingkatkan potensinya (lembaga)				*1,00*		*(KOTA MAGELANG)*					*1*		
			Peningkatan Potensi PSKS (Dunia Usaha) Kota Magelang (Lembaga)				*1*		*(Kota Magelang, KOTA MAGELANG)*	*Dana Transfer Umum - Dana Alokasi Umum*						

NO	KODE	URUSAN/BIDANG URUSAN/PROGRAM/KEGIATAN/ SUB KEGIATAN	INDIKATOR PROGRAM/KEGIATAN/SUB KEGIATAN	Target Akhir Periode RPJMD	REALISASI CAPAIAN RKPD TAHUN 2020	PRAKIRAAN CAPAIAN TARGET RKPD TAHUN 2021	CAPAIAN KINERJA DAN KERANGKA PENDANAAN						KELOMPOK SASARAN	PRAKIRAAN MAJU RENCANA TAHUN 2023		PERANGKAT DAERAH PENANGGUNG JAWAB
							TARGET 2022	PAGU INDIKATIF (Rp)	LOKASI	SUMBER DANA	PRIORITAS			TARGET	PAGU INDIKATIF (Rp)	
											NASIONAL	DAERAH				
1	2	3	4	5	6	7	8	9	10	11	12	13	14	15	16	17
		Peningkatan Kemampuan Potensi Sumber Kesejahteraan Sosial Kelembagaan Masyarakat Kewenangan Kabupaten/Kota						55.702.000,00		Dana Transfer Umum - Dana Alokasi Umum					-	Dinas Sosial
			Jumlah lembaga PSKS - potensi sumber kesejahteraan sosial Kelembagaan Masyarakat - Wahana Kesejahteraan Sosial Berbasis Masyarakat (WKSBM) (WKSBM)				*5,00*		*(Kota Magelang, KOTA MAGELANG)*					*5,00*		
			Jumlah potensi sumber kesejahteraaan sosial kelembagaan masyarakat - Karang Taruna yang dibina (Kelurahan)				*17*	*10.000.000,00*	*(Kota Magelang, KOTA MAGELANG)*	*Dana Transfer Umum - Dana Alokasi Umum*						
			Peningkatan potensi PSKS-Wahana Kesejahteraan Sosial Berbasis Masyarakat (WKSBM) dan Karang Taruna Kota Magelang (Lembaga)				*2*	*25.000.000,00*	*(Kota Magelang, KOTA MAGELANG)*	*Dana Transfer Umum - Dana Alokasi Umum*						
			Jumlah PSKS - kelembagaan masyarakat - karang Taruna yang dibina (Kelurahan)				*17*		*(KOTA MAGELANG)*	*Dana Transfer Umum - Dana Alokasi Umum*				*17*		
			Potensi Sumber Kesejahteraan Sosial kelembagaan Forum TJSLP/CSR yang diberdayakan (kegiatan)				*1*	*20.702.000,00*	*(Kota Magelang, KOTA MAGELANG)*	*Dana Transfer Umum - Dana Alokasi Umum*						
3.	**1.06.1-6.0-0.0-0.01.04**	**PROGRAM REHABILITASI SOSIAL**	***Persentase penyandang disabilitas terlantar, anak terlantar, Lanjut usia terlantar, dan gelandangan pengemis yang terpenuhi kebutuhan dasarnya di luar panti (persen)***				***100***	**3.061.306.000,00**		***Dana Transfer Umum - Dana Alokasi Umum***	**Ya**	**Ya**			**2.796.000.000,00**	**Dinas Sosial**
	1.06.1-6.0-0.0-0.01.04.2.01	Rehabilitasi Sosial Dasar Penyandang Disabilitas Terlantar, Anak Terlantar, Lanjut Usia Terlantar, serta Gelandangan Pengemis di Luar Panti Sosial						2.768.758.000,00		Dana Insentif Daerah, Dana Transfer Umum - Dana Alokasi Umum	Ya	Ya			2.796.000.000,00	Dinas Sosial
			Penanganan penyandang disabilitas terlantar, anak terlantar, lanjut usia terlantar, gelandangan dan pengemis (orang)				*757*		*(KOTA MAGELANG)*	*Dana Insentif Daerah, Dana Transfer Umum - Dana Alokasi Umum*				*800*		
		Penyediaan Permakanan						2.016.000.000,00		Dana Transfer Umum - Dana Alokasi Umum					-	Dinas Sosial
			Jumlah Lanjut usia yang menerima penyediaan makanan (orang)				*1120*		*(KOTA MAGELANG)*					*1200.00*		
			Penyediakan makan bagi lanjut usia belum masuk DTKS (RKM) (orang)				*1.120*	*2.016.000.000,00*	*(Kota Magelang, KOTA MAGELANG)*	*Dana Transfer Umum - Dana Alokasi Umum*						
		Penyediaan Alat Bantu						29.281.000,00		Dana Transfer Umum - Dana Alokasi Umum					-	Dinas Sosial

NO	KODE	URUSAN/BIDANG URUSAN/PROGRAM/KEGIATAN/ SUB KEGIATAN	INDIKATOR PROGRAM/KEGIATAN/SUB KEGIATAN	Target Akhir Periode RPJMD	REALISASI CAPAIAN RKPD TAHUN 2020	PRAKIRAAN CAPAIAN TARGET RKPD TAHUN 2021	CAPAIAN KINERJA DAN KERANGKA PENDANAAN						KELOMPOK SASARAN	PRAKIRAAN MAJU RENCANA TAHUN 2023		PERANGKAT DAERAH PENANGGUNG JAWAB
							TARGET 2022	PAGU INDIKATIF (Rp)	LOKASI	SUMBER DANA	PRIORITAS			TARGET	PAGU INDIKATIF (Rp)	
											NASIONAL	DAERAH				
1	2	3	4	5	6	7	8	9	10	11	12	13	14	15	16	17
			Jumlah jenis bahan pengelolaan penyediaan Alat Bantu PMKS yang disediakan (jenis)				*11*		*(Kota Magelang, KOTA MAGELANG)*					*11*		
			Pengelolaan penyediaan alat bantu PMKS (jenis)				*11*	*9.272.000,00*	*(Kota Magelang, KOTA MAGELANG)*	*Dana Transfer Umum - Dana Alokasi Umum*						
			Tersedianya tenaga administrasi pengelola alat bantu penyandang disabilitas (Orang / Bulan)				*1,00*		*(Kota Magelang, KOTA MAGELANG)*	*Dana Transfer Umum - Dana Alokasi Umum*				*1,00*		
			Tenaga administrasi pengelola penyandang disabilitas (Orang / Bulan)				*1*	*20.009.000,00*	*(Kota Magelang, KOTA MAGELANG)*	*Dana Transfer Umum - Dana Alokasi Umum*						
		Pemberian Pelayanan Reunifikasi Keluarga						99.843.000,00		Dana Transfer Umum - Dana Alokasi Umum					-	Dinas Sosial
			Jumlah Gelandangan, Pengemis yang dilayani untuk kembali ke keluarga (orang)				*30*		*(KOta Magelang, KOTA MAGELANG)*					*30*		
			Tertanganinya Gelandangan, Pengemis untuk kembali ke keluarga dan perawatan kesehatan (orang)				*30*	*94.843.000,00*	*(Kota Magelang, KOTA MAGELANG)*	*Dana Transfer Umum - Dana Alokasi Umum*						
			Jumlah orang kehabisan bekal/terlantar yang diayani untuk kembali ke daerah (orang)				*100*		*(Luar Kota Magelang, Luar Wilayah)*	*Dana Transfer Umum - Dana Alokasi Umum*				*100*		
			Tertanganinya orang kehabisan bekal/terlantar (orang)				*100*	*5.000.000,00*	*(Luar Kota Magelang dalam lingkup Jawa Tengah, Luar Wilayah)*	*Dana Transfer Umum - Dana Alokasi Umum*						
		Pemberian Bimbingan Sosial kepada Keluarga Penyandang Disabilitas Terlantar, Anak Terlantar, Lanjut Usia Terlantar, serta Gelandangan Pengemis dan Masyarakat						623.634.000,00		Dana Insentif Daerah					-	Dinas Sosial
			Jumlah Lanjut usia Terlantar yang mendapat bimbingan sosial (orang)				*217,00*		*(Kota Magelang, KOTA MAGELANG)*					*217,00*		
			Bimbingan sosial kepada Lanjut Usia Terlantar (orang)				*217*	*485.754.000,00*	*(Kota Magelang, KOTA MAGELANG)*	*Dana Insentif Daerah*						
			Jumlah penyandang disabilitas terlantar yang mendapat bimbingan sosial (orang)				*50,00*		*(Kota Magelang, KOTA MAGELANG)*	*Dana Insentif Daerah*				*50,00*		
			Terlaksananya bimbingan sosial kepada penyandang disabilitas terlantar (Orang)				*50*	*137.880.000,00*	*(Kota Magelang, KOTA MAGELANG)*	*Dana Insentif Daerah*						
	1.06.1-6.0-0.0-0.01.04.2.02	Rehabilitasi Sosial Penyandang Masalah Kesejahteraan Sosial (PMKS) Lainnya Bukan Korban HIV/AIDS dan NAPZA di Luar Panti Sosial						292.548.000,00		Dana Insentif Daerah, Dana Transfer Umum - Dana Alokasi Umum	Ya	Ya			-	Dinas Sosial
			Penanganan PMKS pemerlu rehabilitasi sosial (orang)				*11.141*		*(KOTA MAGELANG)*	*Dana Insentif Daerah, Dana Transfer Umum - Dana Alokasi Umum*				*11.200*		
		Pemberian Layanan Kedaruratan						110.612.000,00		Dana Transfer Umum - Dana Alokasi Umum					-	Dinas Sosial

NO	KODE	URUSAN/BIDANG URUSAN/PROGRAM/KEGIATAN/ SUB KEGIATAN	INDIKATOR PROGRAM/KEGIATAN/SUB KEGIATAN	Target Akhir Periode RPJMD	REALISASI CAPAIAN RKPD TAHUN 2020	PRAKIRAAN CAPAIAN TARGET RKPD TAHUN 2021	CAPAIAN KINERJA DAN KERANGKA PENDANAAN						KELOMPOK SASARAN	PRAKIRAAN MAJU RENCANA TAHUN 2023		PERANGKAT DAERAH PENANGGUNG JAWAB
							TARGET 2022	PAGU INDIKATIF (Rp)	LOKASI	SUMBER DANA	PRIORITAS			TARGET	PAGU INDIKATIF (Rp)	
											NASIONAL	DAERAH				
1	2	3	4	5	6	7	8	9	10	11	12	13	14	15	16	17
			Jumlah pelaksanaan penanganan kedaruratan kesejahteraan sosial (kejadian)				*52*		*(KOTA MAGELANG)*					*12,00*		
			Jumlah kesiapsiagaan penanganan kedaruratan kesejahteraan sosial (Kejadian)				*52*	*70.594.000,00*	*(Kota Magelang, KOTA MAGELANG)*	*Dana Transfer Umum - Dana Alokasi Umum*						
			Jumlah tenaga pemelihara kendaraan (Orang / Bulan)				*2*		*(Kota Magelang, KOTA MAGELANG)*	*Dana Transfer Umum - Dana Alokasi Umum*				*2*		
			Tersedianya jasa pemeliharaan kendaraan (Orang / Bulan)				*2*	*40.018.000,00*	*(Kota Magelang, KOTA MAGELANG)*	*Dana Transfer Umum - Dana Alokasi Umum*						
		Penyediaan Permakanan						37.319.000,00		Dana Transfer Umum - Dana Alokasi Umum					-	Dinas Sosial
			Jumlah pelaksanaan pelayanan penyediaan sembako lewat Bantuan Pangan Non Tunai (BPNT) dan penyediaan sembako lewat Kube e-Warong (laporan)				*4*		*(Kota Magelang, KOTA MAGELANG)*					*4*		
			Pelayanan penyediaan sembako lewat Bantuan Pangan Non Tunai dan penyediaan sembako lewat Kube e-Warong (laporan)				*4*	*37.319.000,00*	*(Kota Magelang, KOTA MAGELANG)*	*Dana Transfer Umum - Dana Alokasi Umum*						
		Pemberian Akses ke Layanan Pendidikan dan Kesehatan Dasar						21.255.000,00		Dana Transfer Umum - Dana Alokasi Umum					-	Dinas Sosial
			Jumlah pelaksanaan Penjangkauan Pemberian Akses ke Layanan Pendidikan dan Kesehatan Dasar PMKS (laporan)				*4*		*(Kota Magelang, KOTA MAGELANG)*					*4*		
			Penjangkauan Pemberian Akses ke Layanan Pendidikan dan Kesehatan Dasar PMKS (laporan)				*4*	*21.255.000,00*	*(Kota Magelang, KOTA MAGELANG)*	*Dana Transfer Umum - Dana Alokasi Umum*						
		Pemberian Pelayanan Reunifikasi Keluarga						61.832.000,00		Dana Insentif Daerah					-	Dinas Sosial
			Jumlah Orang terlantar, tidak beridentitas PMKS lainnya yang ditangani di shelter (laporan)				*12,00*		*(KOTA MAGELANG)*					*12,00*		
			Tertanganinya Orang terlantar, tidak beridentitas PMKS lainnya (laporan)				*12*	*61.832.000,00*	*(Kota Magelang, KOTA MAGELANG)*	*Dana Insentif Daerah*						
		Pemberian Layanan Rujukan						61.530.000,00		Dana Insentif Daerah					-	Dinas Sosial
			Jumlah layanan rujukan terpadu (SLRT) yang dilaksanakan (laporan)				*12,00*		*(Kota Magelang, KOTA MAGELANG)*					*12,00*		
			Layanan Rujukan Terpadu (laporan)				*12*	*61.530.000,00*	*(Kota Magelang, KOTA MAGELANG)*	*Dana Insentif Daerah*						
4.	**1.06.1-6.0-0.0-0.01.05**	**PROGRAM PERLINDUNGAN DAN JAMINAN SOSIAL**						**185.662.000,00**			**Ya**	**Ya**			**330.808.000,00**	**Dinas Sosial**
			Persentase PMKS yang menerima bantuan (persen)				***100***			***Dana Insentif Daerah***						

NO	KODE	URUSAN/BIDANG URUSAN/PROGRAM/KEGIATAN/ SUB KEGIATAN	INDIKATOR PROGRAM/KEGIATAN/SUB KEGIATAN	Target Akhir Periode RPJMD	REALISASI CAPAIAN RKPD TAHUN 2020	PRAKIRAAN CAPAIAN TARGET RKPD TAHUN 2021	CAPAIAN KINERJA DAN KERANGKA PENDANAAN						KELOMPOK SASARAN	PRAKIRAAN MAJU RENCANA TAHUN 2023		PERANGKAT DAERAH PENANGGUNG JAWAB
							TARGET 2022	PAGU INDIKATIF (Rp)	LOKASI	SUMBER DANA	PRIORITAS			TARGET	PAGU INDIKATIF (Rp)	
											NASIONAL	DAERAH				
1	2	3	4	5	6	7	8	9	10	11	12	13	14	15	16	17
	1.06.1-6.0-0.0-0.01.05.2.01	Pemeliharaan Anak-Anak Terlantar						30.164.000,00		Dana Transfer Umum - Dana Alokasi Umum	Ya	Ya			39.500.000,00	Dinas Sosial
			Penanganan Anak Terlantar (AT) , Anak Balita Terlantar (ABT), Anak yang Mengalami Masalah Hukum (AMH), Anak Jalanan (AnJal), Anak yang menjadi korban tindak kekerasan, Anak yang memerlukan Perlindungan Khusus (kegiatan)				*2*		*(KOTA MAGELANG)*	*Dana Transfer Umum - Dana Alokasi Umum*				*2*		
		Penjangkauan Anak-Anak Terlantar						30.164.000,00		Dana Transfer Umum - Dana Alokasi Umum					-	Dinas Sosial
			Terlaksananya sosialisasi dan penjangkauan anak terlantar (kegiatan)				*2*		*(KOTA MAGELANG)*					*2*		
			Penanganan Anak Terlantar (AT) , Anak Balita Terlantar (ABT), Anak yang Mengalami Masalah Hukum (AMH), Anak Jalanan (AnJal), Anak yang menjadi korban tindak kekerasan, Anak yang memerlukan Perlindungan Khusus (anak)				*149*	*30.164.000,00*	*(Kota Magelang, KOTA MAGELANG)*	*Dana Transfer Umum - Dana Alokasi Umum*						
	1.06.1-6.0-0.0-0.01.05.2.02	Pengelolaan Data Fakir Miskin Cakupan Daerah Kabupaten/Kota						155.498.000,00		Dana Insentif Daerah, Dana Transfer Umum - Dana Alokasi Umum	Ya	Ya			291.308.000,00	Dinas Sosial
			Jumlah Dokumen pengelolaan data kesejahteraan sosial (Dokumen)				*4*		*(KOTA MAGELANG)*	*Dana Insentif Daerah, Dana Transfer Umum - Dana Alokasi Umum*				*4*		
		Pendataan Fakir Miskin Cakupan Daerah Kabupaten/Kota						35.399.000,00		Dana Insentif Daerah, Dana Transfer Umum - Dana Alokasi Umum					-	Dinas Sosial
			Jumlah Data PMKS dan PSKS yang dimutakhirkan (Dokumen)				*2,00*		*(Kota Magelang, KOTA MAGELANG)*					*2,00*		
			Pemutakhiran Data PMKS dan PSKS (dokumen)				*2*	*29.707.000,00*	*(Kota Magelang, KOTA MAGELANG)*	*Dana Insentif Daerah*						
			Jumlah koordinasi dan konsultasi (kegiatan)				*2*		*(Luar Wilayah)*	*Dana Insentif Daerah*				*2*		
			Terlaksananya perjalanan dinas (kegiatan)				*2*	*5.692.000,00*	*(Luar Kota Magelang, Luar Wilayah)*	*Dana Transfer Umum - Dana Alokasi Umum*						
		Pengelolaan Data Fakir Miskin Cakupan Daerah Kabupaten/Kota						120.099.000,00		Dana Transfer Umum - Dana Alokasi Umum					-	Dinas Sosial
			Jumlah Data Verifikasi dan Validasi Data Terpadu Kesejahteraan Sosial (DTKS) yang dikelola (Dokumen)				*2,00*		*(Kota Magelang, KOTA MAGELANG)*					*2,00*		
			Pengelolaan Data Verifikasi dan Validasi Data Terpadu Kesejahteraan Sosial (dokumen)				*2*	*80.081.000,00*	*(Kota Magelang, KOTA MAGELANG)*	*Dana Transfer Umum - Dana Alokasi Umum*						

NO	KODE	URUSAN/BIDANG URUSAN/PROGRAM/KEGIATAN/ SUB KEGIATAN	INDIKATOR PROGRAM/KEGIATAN/SUB KEGIATAN	Target Akhir Periode RPJMD	REALISASI CAPAIAN RKPD TAHUN 2020	PRAKIRAAN CAPAIAN TARGET RKPD TAHUN 2021	CAPAIAN KINERJA DAN KERANGKA PENDANAAN						KELOMPOK SASARAN	PRAKIRAAN MAJU RENCANA TAHUN 2023		PERANGKAT DAERAH PENANGGUNG JAWAB
							TARGET 2022	PAGU INDIKATIF (Rp)	LOKASI	SUMBER DANA	PRIORITAS			TARGET	PAGU INDIKATIF (Rp)	
											NASIONAL	DAERAH				
1	2	3	4	5	6	7	8	9	10	11	12	13	14	15	16	17
			Jumlah tenaga administrasi pengolah data (Orang / Bulan)				*2,00*		*(Dinas Sosial, KOTA MAGELANG)*	*Dana Transfer Umum - Dana Alokasi Umum*				*2,00*		
			Tersedianya jasa tenaga administrasi pengolah data (Orang / Bulan)				*2*	*40.018.000,00*	*(Kota Magelang, KOTA MAGELANG)*	*Dana Transfer Umum - Dana Alokasi Umum*						
5.	**1.06.1-6.0-0.0-0.01.06**	**PROGRAM PENANGANAN BENCANA**	***Persentase korban bencana alam dan sosial yang terpenuhi kebutuhan dasarnya pada saat dan setelah tanggap darurat bencana daerah kabupaten/kota (persen)***				***100***	**63.780.000,00**		***Dana Transfer Umum - Dana Alokasi Umum***	**Ya**	**Ya**			**105.000.000,00**	**Dinas Sosial**
	1.06.1-6.0-0.0-0.01.06.2.01	Perlindungan Sosial Korban Bencana Alam dan Sosial Kabupaten/Kota						20.980.000,00		Dana Transfer Umum - Dana Alokasi Umum	Ya	Ya			65.000.000,00	Dinas Sosial
			Jumlah kejadian, bencana alam dan bencana sosial yang ditangani (kejadian)				*15*		*(Kota Magelang, KOTA MAGELANG)*	*Dana Transfer Umum - Dana Alokasi Umum*				*15*		
		Penanganan Khusus bagi Kelompok Rentan						20.980.000,00		Dana Transfer Umum - Dana Alokasi Umum					-	Dinas Sosial
			Penanganan Kejadian, bencana alam dan bencana sosial (kejadian)				*15.00*		*(Kota Magelang, KOTA MAGELANG)*					*10.00*		
			Penanganan Kejadian, bencana alam dan bencana sosial (Kejadian)				*15*	*20.980.000,00*	*(Kota Magelang, KOTA MAGELANG)*	*Dana Transfer Umum - Dana Alokasi Umum*						
	1.06.1-6.0-0.0-0.01.06.2.02	Penyelenggaraan Pemberdayaan Masyarakat terhadap Kesiapsiagaan Bencana Kabupaten/Kota						42.800.000,00		Dana Transfer Umum - Dana Alokasi Umum	Ya	Ya			40.000.000,00	Dinas Sosial
			Jumlah PSKS - Pekerja Sosial Profesional/tenaga kesejahteraan sosial dan/atau relawan sosial (TAGANA) yang tersedia (orang)				*12*		*(KOTA MAGELANG)*	*Dana Transfer Umum - Dana Alokasi Umum*				*12*		
		Koordinasi, Sosialisasi dan Pelaksanaan Taruna Siaga Bencana						42.800.000,00		Dana Transfer Umum - Dana Alokasi Umum					-	Dinas Sosial
			Jumlah keterlibatan Taruna Siaga Bencana (TAGANA) Kota Magelang (Kejadian)				*12,00*		*(Kota Magelang, KOTA MAGELANG)*					*12,00*		
			Peningkatan kualitas Taruna Siaga Bencana (TAGANA) Kota Magelang (Kejadian)				*12*	*42.800.000,00*	*(Kota Magelang, KOTA MAGELANG)*	*Dana Transfer Umum - Dana Alokasi Umum*						
6.	**1.06.1-6.0-0.0-0.01.07**	**PROGRAM PENGELOLAAN TAMAN MAKAM PAHLAWAN**	***Persentase area Taman Makam Pahlawan yang terpelihara (persen)***				***100***	**102.153.000,00**		***Dana Transfer Umum - Dana Alokasi Umum***	**Tidak**	**Ya**			**195.000.000,00**	**Dinas Sosial**
	1.06.1-6.0-0.0-0.01.07.2.01	Pemeliharaan Taman Makam Pahlawan Nasional Kabupaten/Kota						102.153.000,00		Dana Transfer Umum - Dana Alokasi Umum	Tidak	Tidak			195.000.000,00	Dinas Sosial
			Luas area Taman Makam Pahlawan yang dipelihara (m2)				*5.500*		*(Taman Makam Pahlawan 1 dan 2, KOTA MAGELANG)*	*Dana Transfer Umum - Dana Alokasi Umum*				*5.500*		

NO	KODE	URUSAN/BIDANG URUSAN/PROGRAM/KEGIATAN/ SUB KEGIATAN	INDIKATOR PROGRAM/KEGIATAN/SUB KEGIATAN	Target Akhir Periode RPJMD	REALISASI CAPAIAN RKPD TAHUN 2020	PRAKIRAAN CAPAIAN TARGET RKPD TAHUN 2021	CAPAIAN KINERJA DAN KERANGKA PENDANAAN						KELOMPOK SASARAN	PRAKIRAAN MAJU RENCANA TAHUN 2023		PERANGKAT DAERAH PENANGGUNG JAWAB
							TARGET 2022	PAGU INDIKATIF (Rp)	LOKASI	SUMBER DANA	PRIORITAS			TARGET	PAGU INDIKATIF (Rp)	
											NASIONAL	DAERAH				
1	2	3	4	5	6	7	8	9	10	11	12	13	14	15	16	17
			Jumlah tenaga pemelihara dan pelayanan TMP (Orang / Bulan)				*4*		*(KOTA MAGELANG)*	*Dana Transfer Umum - Dana Alokasi Umum*				*4*		
		Pemeliharaan Taman Makam Pahlawan Nasional Kabupaten/Kota						102.153.000,00		Dana Transfer Umum - Dana Alokasi Umum					-	Dinas Sosial
			Jumlah dan luas area Taman Makam Pahlawanyang dipelihara (m2)				*5.500*		*(Taman Makam Pahlawan (TMP) 1 dan 2, KOTA MAGELANG)*					*5.500*		
			Pemeliharaan dan pelayanan di Taman Makam Pahlawan (m2)				*5.500*	*22.117.000,00*	*(TMP 1 dan 2, KOTA MAGELANG)*	*Dana Transfer Umum - Dana Alokasi Umum*						
			Jumlah tenaga kebersihan Taman Makam Pahlawan I dan II (Orang / Bulan)				*4*		*(TMO I dan TMP 2, KOTA MAGELANG)*	*Dana Transfer Umum - Dana Alokasi Umum*				*4*		
			Tersedianya jasa tenaga kebersihan TMP (Orang / Bulan)				*4*	*80.036.000,00*	*(TMP I dan TMP II, KOTA MAGELANG)*	*Dana Transfer Umum - Dana Alokasi Umum*						
	2	**URUSAN PEMERINTAHAN WAJIB YANG TIDAK BERKAITAN DENGAN PELAYANAN DASAR**						**119.611.785.457,00**							**-**	
	2.07	**URUSAN PEMERINTAHAN BIDANG TENAGA KERJA**						**9.046.389.300,00**							**-**	
1.	**2.07.2-7.0-0.0-0.01.01**	**PROGRAM PENUNJANG URUSAN PEMERINTAHAN DAERAH KABUPATEN/KOTA**						**4.832.481.300,00**			**Tidak**	**Tidak**			**4.072.279.000,00**	**Dinas Tenaga Kerja**
			Terwujudnya pelayanan kantor, pengelolaan keuangan,perencanaan dan pelaporan capaian kinerja sesuai peraturan yang berlaku (%)				***100***			***Dana Transfer Umum - Dana Alokasi Umum***						
	2.07.2-7.0-0.0-0.01.01.2.01	Perencanaan, Penganggaran, dan Evaluasi Kinerja Perangkat Daerah						14.610.000,00		Dana Transfer Umum - Dana Alokasi Umum	Tidak	Tidak			24.300.000,00	Dinas Tenaga Kerja
			Tersedianya dokumen perencanaan dan dokumen laporan asil kegiatan (jenis)				*2*		*(Dinas Tenaga Kerja, KOTA MAGELANG)*	*Dana Transfer Umum - Dana Alokasi Umum*				*2*		
		Penyusunan Dokumen Perencanaan Perangkat Daerah						3.172.000,00		Dana Transfer Umum - Dana Alokasi Umum					-	Dinas Tenaga Kerja
			Tersedianya dokumen Renja OPD (dokumen)				*2*		*(Dinas Tenaga Kerja, KOTA MAGELANG)*					*2*		
			Tersedianya dokumen perencanaan OPD (dokumen)				*2*	*3.172.000,00*	*(Dinas Tenaga Kerja Kota Magelang, KOTA MAGELANG)*	*Dana Transfer Umum - Dana Alokasi Umum*						
		Koordinasi dan Penyusunan Dokumen RKA-SKPD						2.430.000,00		Dana Transfer Umum - Dana Alokasi Umum					-	Dinas Tenaga Kerja
			Tersedianya dokumen RKA OPD (dokumen)				*1*		*(Dinas Tenaga Kerja, KOTA MAGELANG)*					*1*		
			Tersedianya dokumen RKA SKPD (dokumen)				*1*	*2.430.000,00*	*(Dinas Tenaga Kerja Kota Magelang, KOTA MAGELANG)*	*Dana Transfer Umum - Dana Alokasi Umum*						
		Koordinasi dan Penyusunan Dokumen Perubahan RKA-SKPD						2.547.000,00		Dana Transfer Umum - Dana Alokasi Umum					-	Dinas Tenaga Kerja

NO	KODE	URUSAN/BIDANG URUSAN/PROGRAM/KEGIATAN/ SUB KEGIATAN	INDIKATOR PROGRAM/KEGIATAN/SUB KEGIATAN	Target Akhir Periode RPJMD	REALISASI CAPAIAN RKPD TAHUN 2020	PRAKIRAAN CAPAIAN TARGET RKPD TAHUN 2021	CAPAIAN KINERJA DAN KERANGKA PENDANAAN						KELOMPOK SASARAN	PRAKIRAAN MAJU RENCANA TAHUN 2023		PERANGKAT DAERAH PENANGGUNG JAWAB
							TARGET 2022	PAGU INDIKATIF (Rp)	LOKASI	SUMBER DANA	PRIORITAS			TARGET	PAGU INDIKATIF (Rp)	
											NASIONAL	DAERAH				
1	2	3	4	5	6	7	8	9	10	11	12	13	14	15	16	17
			Tersedianya dokumen Perubahan RKA OPD (dokumen)				*1*		*(Dinas Tenaga Kerja, KOTA MAGELANG)*					*1*		
			Tersedianya dokumen Perubahan RKA SKPD (dokumen)				*1*	*2.547.000,00*	*(Dinas Tenaga Kerja Kota Magelang, KOTA MAGELANG)*	*Dana Transfer Umum - Dana Alokasi Umum*						
		Koordinasi dan Penyusunan DPA-SKPD						2.403.000,00		Dana Transfer Umum - Dana Alokasi Umum					-	Dinas Tenaga Kerja
			Tersedianya dokumen DPA OPD (dokumen)				*1*		*(Dinas Tenaga Kerja, KOTA MAGELANG)*					*1*		
			Tersedianya DPA SKPD (dokumen)				*1*	*2.403.000,00*	*(Dinas Tenaga Kerja, KOTA MAGELANG)*	*Dana Transfer Umum - Dana Alokasi Umum*						
		Koordinasi dan Penyusunan Perubahan DPA-SKPD						1.982.000,00		Dana Transfer Umum - Dana Alokasi Umum					-	Dinas Tenaga Kerja
			Tersedianya dokumen Perubahan DPA OPD (dokumen)				*1*		*(Dinas Tenaga Kerja, KOTA MAGELANG)*					*1*		
			Tersedianya Dokumen Perubahan DPA SKPD (dokumen)				*1*	*1.982.000,00*	*(Dinas Tenaga Kerja, KOTA MAGELANG)*	*Dana Transfer Umum - Dana Alokasi Umum*						
		Koordinasi dan Penyusunan Laporan Capaian Kinerja dan Ikhtisar Realisasi Kinerja SKPD						2.076.000,00		Dana Transfer Umum - Dana Alokasi Umum					-	Dinas Tenaga Kerja
			Tersedianya laporan keuangan dan fisik selama 1 tahun anggaran (dokumen)				*12*		*(Dinas Tenaga Kerja, KOTA MAGELANG)*					*12*		
			Tersedianya laporan keuangan dan realisasi fisik (dokumen)				*12*	*2.076.000,00*	*(Dinas Tenaga Kerja, KOTA MAGELANG)*	*Dana Transfer Umum - Dana Alokasi Umum*						
	2.07.2-7.0-0.0-0.01.01.2.02	Administrasi Keuangan Perangkat Daerah						4.183.842.000,00		Dana Transfer Umum - Dana Alokasi Umum	Tidak	Tidak			4.047.979.000,00	Dinas Tenaga Kerja
			Tersedianya gaji dan tunjangan PNS dan tersedianya laporan prognosis (jenis)				*2*		*(Dinas Tenaga Kerja, KOTA MAGELANG)*	*Dana Transfer Umum - Dana Alokasi Umum*				*2*		
		Penyediaan Gaji dan Tunjangan ASN						4.181.887.000,00		Dana Transfer Umum - Dana Alokasi Umum					-	Dinas Tenaga Kerja
			Tersedianya gaji dan tunjangan PNS (orang)				*25*		*(Dinas Tenaga Kerja, KOTA MAGELANG)*					*25*		
			Penyediaan gaji dan tunjangan ASN (orang)				*27*	*4.181.887.000,00*	*(Dinas Tenaga Kerja Kota Magelang, KOTA MAGELANG)*	*Dana Transfer Umum - Dana Alokasi Umum*						
		Penyusunan Pelaporan dan Analisis Prognosis Realisasi Anggaran						1.955.000,00		Dana Transfer Umum - Dana Alokasi Umum					-	Dinas Tenaga Kerja
			Tersedianya laporan prognosis (dokumen)				*1*		*(Dinas Tenaga Kerja, KOTA MAGELANG)*					*1*		
			Penyusunan pelaporan dan analisis Prognosis Realisasi Anggaran (dokumen)				*12*	*1.955.000,00*	*(Dinas Tenaga Kerja Kota Magelang, KOTA MAGELANG)*	*Dana Transfer Umum - Dana Alokasi Umum*						

NO	KODE	URUSAN/BIDANG URUSAN/PROGRAM/KEGIATAN/ SUB KEGIATAN	INDIKATOR PROGRAM/KEGIATAN/SUB KEGIATAN	Target Akhir Periode RPJMD	REALISASI CAPAIAN RKPD TAHUN 2020	PRAKIRAAN CAPAIAN TARGET RKPD TAHUN 2021	CAPAIAN KINERJA DAN KERANGKA PENDANAAN						KELOMPOK SASARAN	PRAKIRAAN MAJU RENCANA TAHUN 2023		PERANGKAT DAERAH PENANGGUNG JAWAB
							TARGET 2022	PAGU INDIKATIF (Rp)	LOKASI	SUMBER DANA	PRIORITAS			TARGET	PAGU INDIKATIF (Rp)	
											NASIONAL	DAERAH				
1	2	3	4	5	6	7	8	9	10	11	12	13	14	15	16	17
	2.07.2-7.0-0.0-0.01.01.2.06	Administrasi Umum Perangkat Daerah						127.289.000,00		Dana Transfer Umum - Dana Alokasi Umum	Tidak	Tidak			-	Dinas Tenaga Kerja
			Terlaksananya pelayanan kantor (bulan)				*12*		*(Dinas tenaga Kerja, KOTA MAGELANG)*	*Dana Transfer Umum - Dana Alokasi Umum*				*12*		
		Penyediaan Komponen Instalasi Listrik/Penerangan Bangunan Kantor						8.000.000,00		Dana Transfer Umum - Dana Alokasi Umum					-	Dinas Tenaga Kerja
			Tersedianya komponen listik untuk penerangan gedung kantor5 (jenis)				*5*		*(Dinas Tenaga Kerja, KOTA MAGELANG)*					*5*		
			Penyediaan komponen listrik gedung kantor (jenis / komponen)				*5*	*8.000.000,00*	*(Dinas Tenaga Kerja, KOTA MAGELANG)*	*Dana Transfer Umum - Dana Alokasi Umum*						
		Penyediaan Peralatan dan Perlengkapan Kantor						2.000.000,00		Dana Transfer Umum - Dana Alokasi Umum					-	Dinas Tenaga Kerja
			Tersedianya spanduk (kegiatan)				*5,00*		*(Dinas tenaga Kerja, KOTA MAGELANG)*					*5,00*		
			Penyediaan spanduk (kegiatan)				*6*	*2.000.000,00*	*(Dinas Tenaga Kerja, KOTA MAGELANG)*	*Dana Transfer Umum - Dana Alokasi Umum*						
		Penyediaan Bahan Logistik Kantor						12.960.000,00		Dana Transfer Umum - Dana Alokasi Umum					-	Dinas Tenaga Kerja
			Tersedianya makan dan minum untuk pegawai dan tamu dinas (orang)				*325*		*(Dinas Tenaga Kerja, KOTA MAGELANG)*					*330*		
			Logistik kantor (orang)				*325*	*12.960.000,00*	*(Dinas Tenaga Kerja, KOTA MAGELANG)*	*Dana Transfer Umum - Dana Alokasi Umum*						
		Penyediaan Barang Cetakan dan Penggandaan						13.277.000,00		Dana Transfer Umum - Dana Alokasi Umum					-	Dinas Tenaga Kerja
			Tersedianya barang cetak dan penggandaan (jenis/komponen)				*3*		*(Dinas Tenaga kerja, KOTA MAGELANG)*					*4*		
			cetak dan penggandaan (jenis / komponen)				*3*	*13.277.000,00*	*(Dinas Tenaga Kerja, KOTA MAGELANG)*	*Dana Transfer Umum - Dana Alokasi Umum*						
		Penyediaan Bahan Bacaan dan Peraturan Perundang-undangan						2.400.000,00		Dana Transfer Umum - Dana Alokasi Umum					-	Dinas Tenaga Kerja
			Tersedianya bahan bacaan Surat Kabar (Exemplar)				*24*		*(Dinas Tenaga Kerja, KOTA MAGELANG)*					*24*		
			Bahan bacaan (eksemplar)				*24*	*2.400.000,00*	*(Dinas Tenaga Kerja, KOTA MAGELANG)*	*Dana Transfer Umum - Dana Alokasi Umum*						
		Penyediaan Bahan/Material						15.245.000,00		Dana Transfer Umum - Dana Alokasi Umum					-	Dinas Tenaga Kerja
			Terpenuhinya kebutuhan untuk kebersihan gedung kantor (jenis)				*20*		*(Dinas Tenaga kerja, KOTA MAGELANG)*					*25*		

NO	KODE	URUSAN/BIDANG URUSAN/PROGRAM/KEGIATAN/ SUB KEGIATAN	INDIKATOR PROGRAM/KEGIATAN/SUB KEGIATAN	Target Akhir Periode RPJMD	REALISASI CAPAIAN RKPD TAHUN 2020	PRAKIRAAN CAPAIAN TARGET RKPD TAHUN 2021	CAPAIAN KINERJA DAN KERANGKA PENDANAAN						KELOMPOK SASARAN	PRAKIRAAN MAJU RENCANA TAHUN 2023		PERANGKAT DAERAH PENANGGUNG JAWAB
							TARGET 2022	PAGU INDIKATIF (Rp)	LOKASI	SUMBER DANA	PRIORITAS			TARGET	PAGU INDIKATIF (Rp)	
											NASIONAL	DAERAH				
1	2	3	4	5	6	7	8	9	10	11	12	13	14	15	16	17
			Penyediaan alat kebersihan (jenis / komponen)				*20*	*15.245.000,00*	*(Dinas Tenaga Kerja, KOTA MAGELANG)*	*Dana Transfer Umum - Dana Alokasi Umum*						
		Fasilitasi Kunjungan Tamu						5.472.000,00		Dana Transfer Umum - Dana Alokasi Umum					-	Dinas Tenaga Kerja
			Tersedianya jamuan untuk tamu (orang)				*144*		*(Dinas Tenaga Kerja, KOTA MAGELANG)*					*150*		
			Fasilitasi kunjungan tamu (orang)				*144*	*5.472.000,00*	*(Dinas Tenaga Kerja, KOTA MAGELANG)*	*Dana Transfer Umum - Dana Alokasi Umum*						
		Penyelenggaraan Rapat Koordinasi dan Konsultasi SKPD						67.935.000,00		Dana Transfer Umum - Dana Alokasi Umum					-	Dinas Tenaga Kerja
			Terlaksananya rapat koordinasi (kegiatan)				*25*		*(Dinas Tenaga Kerja, KOTA MAGELANG)*					*30*		
			penyelenggaraan rapat koordinasi dan konsultasi SKPD (kegiatan)				*13*	*67.935.000,00*	*(Dinas Tena Kerja, KOTA MAGELANG)*	*Dana Transfer Umum - Dana Alokasi Umum*						
	2.07.2-7.0-0.0-0.01.01.2.08	Penyediaan Jasa Penunjang Urusan Pemerintahan Daerah						337.655.300,00		Dana Transfer Umum - Dana Alokasi Umum	Tidak	Tidak			-	Dinas Tenaga Kerja
			Terlaksananya pelayanan kantor (bulan)				*12*		*(Dinas Tenaga Kerja, KOTA MAGELANG)*	*Dana Transfer Umum - Dana Alokasi Umum*				*12*		
		Penyediaan Jasa Surat Menyurat						16.781.000,00		Dana Transfer Umum - Dana Alokasi Umum					-	Dinas Tenaga Kerja
			Terpenuhinya kebutuhan alat tulis kantor (jenis)				*20,00*		*(Dinas Tenaga kerja, KOTA MAGELANG)*					*25,00*		
			Alat Tulis Kantor (jenis)				*20*	*16.781.000,00*	*(Dinas Tenaga Kerja, KOTA MAGELANG)*	*Dana Transfer Umum - Dana Alokasi Umum*						
		Penyediaan Jasa Komunikasi, Sumber Daya Air dan Listrik						120.000.000,00		Dana Transfer Umum - Dana Alokasi Umum					-	Dinas Tenaga Kerja
			Tersedianya jasa langganan air,listrik,telepon dan internet (langganan)				*120*		*(Dinas Tenaga Kerja, KOTA MAGELANG)*					*120*		
			jasa komunikasi,Sumber daya air dan kistik (langganan)				*120*	*120.000.000,00*	*(Dinas Tenaga Kerja, KOTA MAGELANG)*	*Dana Transfer Umum - Dana Alokasi Umum*						
		Penyediaan Jasa Pelayanan Umum Kantor						200.874.300,00		Dana Transfer Umum - Dana Alokasi Umum					-	Dinas Tenaga Kerja
			Tersedianya jasa penjaga keamanan dan jasa kebersihan (orang)				*10*		*(Dinas Tenaga kerja, KOTA MAGELANG)*					*10*		
			Jasa pelayanan umum kantor (orang)				*10*	*200.874.300,00*	*(Dinas Tenaga Kerja, KOTA MAGELANG)*	*Dana Transfer Umum - Dana Alokasi Umum*						
	2.07.2-7.0-0.0-0.01.01.2.09	Pemeliharaan Barang Milik Daerah Penunjang Urusan Pemerintahan Daerah						169.085.000,00		Dana Transfer Umum - Dana Alokasi Umum	Tidak	Tidak			-	Dinas Tenaga Kerja

NO	KODE	URUSAN/BIDANG URUSAN/PROGRAM/KEGIATAN/ SUB KEGIATAN	INDIKATOR PROGRAM/KEGIATAN/SUB KEGIATAN	Target Akhir Periode RPJMD	REALISASI CAPAIAN RKPD TAHUN 2020	PRAKIRAAN CAPAIAN TARGET RKPD TAHUN 2021	CAPAIAN KINERJA DAN KERANGKA PENDANAAN						KELOMPOK SASARAN	PRAKIRAAN MAJU RENCANA TAHUN 2023		PERANGKAT DAERAH PENANGGUNG JAWAB
							TARGET 2022	PAGU INDIKATIF (Rp)	LOKASI	SUMBER DANA	PRIORITAS			TARGET	PAGU INDIKATIF (Rp)	
											NASIONAL	DAERAH				
1	2	3	4	5	6	7	8	9	10	11	12	13	14	15	16	17
			Terpeliharanya sarana dan prasarana kantor (jenis)				*4*		*(Dinas Tenaga Kerja, KOTA MAGELANG)*	*Dana Transfer Umum - Dana Alokasi Umum*				*5*		
		Penyediaan Jasa Pemeliharaan, Biaya Pemeliharaan dan Pajak Kendaraan Perorangan Dinas atau Kendaraan Dinas Jabatan						108.120.000,00		Dana Transfer Umum - Dana Alokasi Umum					-	Dinas Tenaga Kerja
			Terpeliharanya kendaraan dinas jabatan (unit)				*12,00*		*(Dinas Tenaga Kerja, KOTA MAGELANG)*					*12,00*		
			Pemeliharaan kendaraan dinas jabatan (Unit/Tahun)				*12*	*108.120.000,00*	*(Dinas Tenaga Kerja, KOTA MAGELANG)*	*Dana Transfer Umum - Dana Alokasi Umum*						
		Penyediaan Jasa Pemeliharaan, Biaya Pemeliharaan, Pajak, dan Perizinan Kendaraan Dinas Operasional atau Lapangan						38.400.000,00		Dana Transfer Umum - Dana Alokasi Umum					-	Dinas Tenaga Kerja
			Terpeliharanya kendaraan dinas operasional (unit)				*6*		*(Dinas Tenaga Kerja, KOTA MAGELANG)*					*6*		
			Pemeliharaan kendaraan dinas operasional (Unit/Tahun)				*6*	*38.400.000,00*	*(Dinas Tenaga Kerja, KOTA MAGELANG)*	*Dana Transfer Umum - Dana Alokasi Umum*						
		Pemeliharaan Peralatan dan Mesin Lainnya						18.755.000,00		Dana Transfer Umum - Dana Alokasi Umum					-	Dinas Tenaga Kerja
			Terpeliharanya peralatan dan perlengkapan kerja (jenis)				*2*		*(Dinas Tenaga Kerja, KOTA MAGELANG)*					*2*		
			Pemeliharaan peralatan dan perlengkapan gedung kantor (jenis)				*4*	*18.755.000,00*	*(Dinas Tenaga Kerja, KOTA MAGELANG)*	*Dana Transfer Umum - Dana Alokasi Umum*						
		Pemeliharaan/Rehabilitasi Gedung Kantor dan Bangunan Lainnya						3.810.000,00		Dana Transfer Umum - Dana Alokasi Umum					-	Dinas Tenaga Kerja
			Terpeliharanya taman gedung kantor (unit)				*1*		*(Dinas Tenaga Kerja, KOTA MAGELANG)*					*1*		
			Pemeliharaan taman gedung kantorr (Unit/Tahun)				*1*	*3.810.000,00*	*(dinas Tenaga Kerja, KOTA MAGELANG)*	*Dana Transfer Umum - Dana Alokasi Umum*						
2.	**2.07.2-7.0-0.0-0.01.03**	**PROGRAM PELATIHAN KERJA DAN PRODUKTIVITAS TENAGA KERJA**	***Tingkat Produktivitas Tenaga Kerja (persen)***				***100***	**927.030.000,00**		***Dana Transfer Umum - Dana Alokasi Umum***	**Ya**	**Ya**			**-**	**Dinas Tenaga Kerja**
	2.07.2-7.0-0.0-0.01.03.2.01	Pelaksanaan Pelatihan berdasarkan Unit Kompetensi						920.607.000,00		Dana Insentif Daerah, DBH CHT	Ya	Ya			-	Dinas Tenaga Kerja
			Terselenggaranya pelatihan ketrampilan bagi pencari kerja (orang)				*96*		*(Dinas Tenaga Kerja, KOTA MAGELANG)*	*Dana Insentif Daerah, DBH CHT*				*128*		
		Proses Pelaksanaan Pendidikan dan Pelatihan Keterampilan bagi Pencari Kerja berdasarkan Klaster Kompetensi						920.607.000,00		Dana Insentif Daerah, DBH CHT					-	Dinas Tenaga Kerja
			Jumlah Pencari Kerja yang mendapatkan fasilitas pelatihan ketrampilan (orang)				*96*		*(Dinas Tenaga Kerja, KOTA MAGELANG)*					*96*		

NO	KODE	URUSAN/BIDANG URUSAN/PROGRAM/KEGIATAN/ SUB KEGIATAN	INDIKATOR PROGRAM/KEGIATAN/SUB KEGIATAN	Target Akhir Periode RPJMD	REALISASI CAPAIAN RKPD TAHUN 2020	PRAKIRAAN CAPAIAN TARGET RKPD TAHUN 2021	CAPAIAN KINERJA DAN KERANGKA PENDANAAN						KELOMPOK SASARAN	PRAKIRAAN MAJU RENCANA TAHUN 2023		PERANGKAT DAERAH PENANGGUNG JAWAB
							TARGET 2022	PAGU INDIKATIF (Rp)	LOKASI	SUMBER DANA	PRIORITAS			TARGET	PAGU INDIKATIF (Rp)	
											NASIONAL	DAERAH				
1	2	3	4	5	6	7	8	9	10	11	12	13	14	15	16	17
			Pelatihan bagi buruh pengolah tembakau (orang)				*16*	*100.000.000,00*	*(Dinas Tenaga Kerja, KOTA MAGELANG)*	*DBH CHT*						
			Pencari Kerja yang mendapatkan fasilitaspelatihan keterampilan (orang)				*96*	*820.607.000,00*	*(Dinas Tenaga Kerja, KOTA MAGELANG)*	*Dana Insentif Daerah*						
	2.07.2-7.0-0.0-0.01.03.2.02	Pembinaan Lembaga Pelatihan Kerja Swasta						6.423.000,00		Dana Transfer Umum - Dana Alokasi Umum	Ya	Ya			-	Dinas Tenaga Kerja
			Terbinanya LPK Swasta (LPK)				*13*		*(Dinas Tenaga Kerja, KOTA MAGELANG)*	*Dana Transfer Umum - Dana Alokasi Umum*				*13*		
		Pembinaan Lembaga Pelatihan Kerja Swasta						6.423.000,00		Dana Transfer Umum - Dana Alokasi Umum					-	Dinas Tenaga Kerja
			Terbinanya LPK Swasta (LPK)				*13*		*(Dinas Tenaga Kerja, KOTA MAGELANG)*					*13*		
			Pembinaan Lembaga Pelatihan Kerja Swasta (kegiatan)				*3*	*6.423.000,00*	*(Dinas Tenaga Kerja, KOTA MAGELANG)*	*Dana Transfer Umum - Dana Alokasi Umum*						
3.	**2.07.2-7.0-0.0-0.01.04**	**PROGRAM PENEMPATAN TENAGA KERJA**						**3.153.578.000,00**			**Ya**	**Ya**			**-**	**Dinas Tenaga Kerja**
			Persentase tenaga kerja yang bekerja (persen)				***100***			***Dana Transfer Umum - Dana Alokasi Umum***						
	2.07.2-7.0-0.0-0.01.04.2.01	Pelayanan Antarkerja di Daerah Kabupaten/Kota						3.121.907.000,00		Dana Transfer Umum - Dana Alokasi Umum	Tidak	Tidak			-	Dinas Tenaga Kerja
			Terfasilitasi pelayanan penempatan tenaga kerja (%)				*100*		*(Dinas Tenaga Kerja, KOTA MAGELANG)*	*Dana Transfer Umum - Dana Alokasi Umum*				*100*		
		Penyediaan Sumber Daya Pelayanan antar Kerja						12.542.000,00		Dana Transfer Umum - Dana Alokasi Umum					-	Dinas Tenaga Kerja
			Tersedianya pelayanan lowongan kerja bagi pencari kerja (dokumen)				*12*		*(Dinas Tenaga Kerja, KOTA MAGELANG)*					*12,00*		
			Penyediaan sumber daya pelayanan antar kerja (Lembaga BKK)				*20*	*12.542.000,00*	*(Dinas Tenaga Kerja, KOTA MAGELANG)*	*Dana Transfer Umum - Dana Alokasi Umum*						
		Pelayanan antar Kerja						45.024.000,00		Dana Transfer Umum - Dana Alokasi Umum					-	Dinas Tenaga Kerja
			Terfasilitasinya pelayanan kerja antar daerah (orang)				*850*		*(Dinas Tenaga Kerja, KOTA MAGELANG)*					*850*		
			Pelayanan antar kerja (orang Pencaker)				*450*	*45.024.000,00*	*(Dinas Tenaga Kerja, KOTA MAGELANG)*	*Dana Transfer Umum - Dana Alokasi Umum*						
		Penyuluhan dan Bimbingan Jabatan bagi Pencari Kerja						40.355.000,00		Dana Transfer Umum - Dana Alokasi Umum					-	Dinas Tenaga Kerja
			Terlaksananya penyuluhan dan bimbingan jabatan bagi pencari kerja (kegiatan)				*12*		*(Dinas Tenaga Kerja, KOTA MAGELANG)*					*24*		
			Penyuluhan dan bimbingan jabatan bagi pencari kerja (orang Pencaker)				*400*	*40.355.000,00*	*(Dinas Tenaga Kerja, KOTA MAGELANG)*	*Dana Transfer Umum - Dana Alokasi Umum*						

NO	KODE	URUSAN/BIDANG URUSAN/PROGRAM/KEGIATAN/ SUB KEGIATAN	INDIKATOR PROGRAM/KEGIATAN/SUB KEGIATAN	Target Akhir Periode RPJMD	REALISASI CAPAIAN RKPD TAHUN 2020	PRAKIRAAN CAPAIAN TARGET RKPD TAHUN 2021	CAPAIAN KINERJA DAN KERANGKA PENDANAAN						KELOMPOK SASARAN	PRAKIRAAN MAJU RENCANA TAHUN 2023		PERANGKAT DAERAH PENANGGUNG JAWAB
							TARGET 2022	PAGU INDIKATIF (Rp)	LOKASI	SUMBER DANA	PRIORITAS			TARGET	PAGU INDIKATIF (Rp)	
											NASIONAL	DAERAH				
1	2	3	4	5	6	7	8	9	10	11	12	13	14	15	16	17
		Perluasan Kesempatan Kerja						3.023.986.000,00		Dana Transfer Umum - Dana Alokasi Umum					-	Dinas Tenaga Kerja
			Terlaksananya pelatihan kewirausahaan bagi pencari kerja dan padat karya non bahan (kegiatan)				*9,00*		*(Dinas Tenaga Kerja, KOTA MAGELANG)*					*10,00*		
			Pencari kerja yang mengikuti pelatihan keterampilan usulan RKM (1.324) dan Padat Karya Non Bahan 17 Lokasi (orang)				*1.324*	*3.023.986.000,00*	*(Dinas Tenaga Kerja, KOTA MAGELANG)*	*Dana Transfer Umum - Dana Alokasi Umum*						
	2.07.2-7.0-0.0-0.01.04.2.03	Pengelolaan Informasi Pasar Kerja						31.671.000,00		Dana Transfer Umum - Dana Alokasi Umum	Tidak	Tidak			-	Dinas Tenaga Kerja
			Infomasi lowongan kerja untuk pencari kerja (%)				*100*		*(Dinas Tenaga Kerja, KOTA MAGELANG)*	*Dana Transfer Umum - Dana Alokasi Umum*				*100*		
		Pelayanan dan Penyediaan Informasi Pasar Kerja Online						5.517.000,00		Dana Transfer Umum - Dana Alokasi Umum					-	Dinas Tenaga Kerja
			Terlaksananya pelayanan dn penyediaan informasi lowongan kerja (kegiatan)				*12,00*		*(Dinas Tenaga Kerja, KOTA MAGELANG)*					*12,00*		
			Pelayanan dan penyediaan infomasi pasar kerja (bulan)				*12*	*5.517.000,00*	*(Dinas Tenaga Kerja, KOTA MAGELANG)*	*Dana Transfer Umum - Dana Alokasi Umum*						
		Job Fair/Bursa Kerja						26.154.000,00		Dana Transfer Umum - Dana Alokasi Umum					-	Dinas Tenaga Kerja
			Terfasilitasi pertemuan pencari kerja dengan perusahaan (kegiatan)				*12,00*		*(Dinas Tenaga Kerja, KOTA MAGELANG)*					*12,00*		
			Job Fair / Bursa Kerja (orang Pencaker)				*500*	*26.154.000,00*	*(Dinas Tenaga Kerja, KOTA MAGELANG)*	*Dana Transfer Umum - Dana Alokasi Umum*						
4.	**2.07.2-7.0-0.0-0.01.05**	**PROGRAM HUBUNGAN INDUSTRIAL**						**133.300.000,00**			**Ya**	**Ya**			**137.464.000,00**	**Dinas Tenaga Kerja**
			Terwujudnya hubungan industrial yang kondusif (%)				***100***			***Dana Transfer Umum - Dana Alokasi Umum***						
	2.07.2-7.0-0.0-0.01.05.2.02	Pencegahan dan Penyelesaian Perselisihan Hubungan Industrial, Mogok Kerja dan Penutupan Perusahaan di Daerah Kabupaten/Kota						133.300.000,00		Dana Transfer Umum - Dana Alokasi Umum	Tidak	Tidak			137.464.000,00	Dinas Tenaga Kerja
			Tercaapainya Hubungan Industrial yang harmonis,dinamis dan berkeadilan (%)				*50*		*(Dinas tenaga Kerja, KOTA MAGELANG)*	*Dana Transfer Umum - Dana Alokasi Umum*				*60*		
		Pencegahan Perselisihan Hubungan Industrial, Mogok Kerja, dan Penutupan Perusahaan yang Berakibat/Berdampak pada Kepentingan di 1 (satu) Daerah Kabupaten/Kota						95.786.000,00		Dana Transfer Umum - Dana Alokasi Umum					-	Dinas Tenaga Kerja
			Terwujudnya harmonisasi hubungan industrial dan kelangsungan berusaha (%)				*100*		*(Dinas Tenaga Kerja, KOTA MAGELANG)*					*100*		

NO	KODE	URUSAN/BIDANG URUSAN/PROGRAM/KEGIATAN/ SUB KEGIATAN	INDIKATOR PROGRAM/KEGIATAN/SUB KEGIATAN	Target Akhir Periode RPJMD	REALISASI CAPAIAN RKPD TAHUN 2020	PRAKIRAAN CAPAIAN TARGET RKPD TAHUN 2021	CAPAIAN KINERJA DAN KERANGKA PENDANAAN						KELOMPOK SASARAN	PRAKIRAAN MAJU RENCANA TAHUN 2023		PERANGKAT DAERAH PENANGGUNG JAWAB
							TARGET 2022	PAGU INDIKATIF (Rp)	LOKASI	SUMBER DANA	PRIORITAS			TARGET	PAGU INDIKATIF (Rp)	
											NASIONAL	DAERAH				
1	2	3	4	5	6	7	8	9	10	11	12	13	14	15	16	17
			Pencegahan dan penyelesaian perselisihan Hub.Industrial (kegiatan)				*4*	*95.786.000,00*	*(Dinas Tenaga Kerja, KOTA MAGELANG)*	*Dana Transfer Umum - Dana Alokasi Umum*						
		Penyelesaian Perselisihan Hubungan Industrial, Mogok Kerja, dan Penutupan Perusahaan yang Berakibat/Berdampak pada Kepentingan di 1 (satu) Daerah Kabupaten/Kota						12.500.000,00		Dana Transfer Umum - Dana Alokasi Umum					-	Dinas Tenaga Kerja
			Kasus perselisihan Hubungan Industrial (HI) yang diselesaikan (kasus)				*10,00*		*(Dinas Tenaga Kerja, KOTA MAGELANG)*					*10,00*		
			Penyelesaian kasus perselisihan Hubungan Industrial (HI) (kasus)				*10*	*12.500.000,00*	*(Dinas Tenaga Kerja, KOTA MAGELANG)*	*Dana Transfer Umum - Dana Alokasi Umum*						
		Pelaksanaan Operasional Lembaga Kerjasama Tripartit Daerah Kabupaten/Kota						25.014.000,00		Dana Transfer Umum - Dana Alokasi Umum					-	Dinas Tenaga Kerja
			Terfasilitasi kegiatan Lembaga Kerjasama Tripartit (kegiatan)				*4*		*(Dinas Tenaga Kerja, KOTA MAGELANG)*					*6*		
			Pelaksanaan operasional Lembaga Kerja sama Tripartit (kegiatan)				*4*	*25.014.000,00*	*(Dinas Tenaga Kerja, KOTA MAGELANG)*	*Dana Transfer Umum - Dana Alokasi Umum*						
	2.08	**URUSAN PEMERINTAHAN BIDANG PEMBERDAYAAN PEREMPUAN DAN PERLINDUNGAN ANAK**						**2.415.307.000,00**							**-**	
1.	**2.08.2-8.2-14.2-13.06.02**	**PROGRAM PENGARUSUTAMAAN GENDER DAN PEMBERDAYAAN PEREMPUAN**	***Cakupan Pengarustamaan Gender dan Pemberdayaan Perempuan (persen)***				***100***	**1.550.269.000,00**		***Dana Transfer Umum - Dana Alokasi Umum***	**Tidak**	**Tidak**			**-**	**Dinas Pemberdayaan Masyarakat, Perempuan, Perlindungan Anak, Pengendalian Penduduk dan Keluarga Berencana**
	2.08.2-8.2-14.2-13.06.02.2.01	Pelembagaan Pengarusutamaan Gender (PUG) pada Lembaga Pemerintah Kewenangan Kabupaten/Kota						55.000.000,00		Dana Transfer Umum - Dana Alokasi Umum	Tidak	Tidak			-	Dinas Pemberdayaan Masyarakat, Perempuan, Perlindungan Anak, Pengendalian Penduduk dan Keluarga Berencana
			Meningkatnya kualitas kelembagaan pangarasutamaan gender (PUG) pada Lembaga Pemerintah Daerah (%)				*100*		*(Kota Magelang, KOTA MAGELANG)*	*Dana Transfer Umum - Dana Alokasi Umum*				*100*		
		Koordinasi dan Sinkronisasi Pelaksanaan PUG Kewenangan Kabupaten/Kota						35.000.000,00		Dana Transfer Umum - Dana Alokasi Umum					-	Dinas Pemberdayaan Masyarakat, Perempuan, Perlindungan Anak, Pengendalian Penduduk dan Keluarga Berencana

NO	KODE	URUSAN/BIDANG URUSAN/PROGRAM/KEGIATAN/ SUB KEGIATAN	INDIKATOR PROGRAM/KEGIATAN/SUB KEGIATAN	Target Akhir Periode RPJMD	REALISASI CAPAIAN RKPD TAHUN 2020	PRAKIRAAN CAPAIAN TARGET RKPD TAHUN 2021	CAPAIAN KINERJA DAN KERANGKA PENDANAAN						KELOMPOK SASARAN	PRAKIRAAN MAJU RENCANA TAHUN 2023		PERANGKAT DAERAH PENANGGUNG JAWAB
							TARGET 2022	PAGU INDIKATIF (Rp)	LOKASI	SUMBER DANA	PRIORITAS			TARGET	PAGU INDIKATIF (Rp)	
											NASIONAL	DAERAH				
1	2	3	4	5	6	7	8	9	10	11	12	13	14	15	16	17
			Terselenggaranya pelatihan bagi gugus tugas penguatan pengarusstamaan gender, pemberdayaan perempuan dan perlindungan anak di Kota Magelang (kegiatan)				*2,00*		*(DPMP4KB Kota Magelang, KOTA MAGELANG)*					*2,00*		
			pelatihan bagi gugustugas penguatan pengarusutamaan gender , pemberdayaan perempuan dan perlindungan anak di kota magelang (kegiatan)				*2*	*35.000.000,00*	*(kota magelang, KOTA MAGELANG)*	*Dana Transfer Umum - Dana Alokasi Umum*						
		Sosialisasi kebijakan Pelaksanaan PUG termasuk PPRG						20.000.000,00		Dana Transfer Umum - Dana Alokasi Umum					-	Dinas Pemberdayaan Masyarakat, Perempuan, Perlindungan Anak, Pengendalian Penduduk dan Keluarga Berencana
			Terselenggaranya sosialisasi kebijakan pelaksanaan PUG termasuk PPRG (kegiatan)				*1*		*(DPMP4KB Kota Magelang, KOTA MAGELANG)*					*1*		
			pelatihan penganggran pembangunan responsif gender di kota magelang (50)				*1*	*20.000.000,00*	*(Kota Magelang, KOTA MAGELANG)*	*Dana Transfer Umum - Dana Alokasi Umum*						
	2.08.2-8.2-14.2-13.06.02.2.02	Pemberdayaan Perempuan Bidang Politik, Hukum, Sosial, dan Ekonomi pada Organisasi Kemasyarakatan Kewenangan Kabupaten/Kota						61.400.000,00		Dana Transfer Umum - Dana Alokasi Umum	Tidak	Tidak			-	Dinas Pemberdayaan Masyarakat, Perempuan, Perlindungan Anak, Pengendalian Penduduk dan Keluarga Berencana
			Terselenggaranya pengausutamaan gender dan pemberdayaan perempuan di Kota Magelang (%)				*100*		*(Kota Magelang, KOTA MAGELANG)*	*Dana Transfer Umum - Dana Alokasi Umum*				*100*		
		Sosialisasi Peningkatan Partisipasi Perempuan di Bidang Politik, Hukum, Sosial dan Ekonomi						61.400.000,00		Dana Transfer Umum - Dana Alokasi Umum					-	Dinas Pemberdayaan Masyarakat, Perempuan, Perlindungan Anak, Pengendalian Penduduk dan Keluarga Berencana
			monitoring dan evaluasi kegiatan pemberdayaan perempuan dalm rangkameningkatkan ekonomi produktif bagi keluarga (kegiatan)				*1*		*(Kota Magelang, KOTA MAGELANG)*					*1*		
			monitoring dan evaluasi kegiatan pemberdayaan perempuan dalm rangkameningkatkan ekonomi produktif bagi keluarga (kegiatan)				*1*	*15.000.000,00*	*(KOTA MAGELANG, KOTA MAGELANG)*	*Dana Transfer Umum - Dana Alokasi Umum*						
			pelatihan ketrampilan bagi kepala keluarga perempuan dan perempuan rentan (orang)				*100*		*(Kota Magelang, KOTA MAGELANG)*	*Dana Transfer Umum - Dana Alokasi Umum*				*100*		
			Lomba memasak ontuk hari ibu di kelurahan (1 kali)				*100*		*(Kota Magelang, Panjang, Kec. Magelang Tengah)*	*Dana Transfer Umum - Dana Alokasi Umum*						

NO	KODE	URUSAN/BIDANG URUSAN/PROGRAM/KEGIATAN/ SUB KEGIATAN	INDIKATOR PROGRAM/KEGIATAN/SUB KEGIATAN	Target Akhir Periode RPJMD	REALISASI CAPAIAN RKPD TAHUN 2020	PRAKIRAAN CAPAIAN TARGET RKPD TAHUN 2021	CAPAIAN KINERJA DAN KERANGKA PENDANAAN						KELOMPOK SASARAN	PRAKIRAAN MAJU RENCANA TAHUN 2023		PERANGKAT DAERAH PENANGGUNG JAWAB
							TARGET 2022	PAGU INDIKATIF (Rp)	LOKASI	SUMBER DANA	PRIORITAS			TARGET	PAGU INDIKATIF (Rp)	
											NASIONAL	DAERAH				
1	2	3	4	5	6	7	8	9	10	11	12	13	14	15	16	17
			pelatihan ketrampilan bagi kepala keluarga perempuan dan perempuan rentan (orang)				*100*	*30.000.000,00*	*(KOTA MAGELANG, KOTA MAGELANG)*	*Dana Transfer Umum - Dana Alokasi Umum*						
			TOT bagi perempuan berpolitik / kaukus perempuan (kegiatan)				*1*		*(Kota Magelang, KOTA MAGELANG)*	*Dana Transfer Umum - Dana Alokasi Umum*				*1*		
			TOT bagi perempuan berpolitik / kaukus perempuan (kegiatan)				*1*	*16.400.000,00*	*(KOTA MAGELANG, KOTA MAGELANG)*	*Dana Transfer Umum - Dana Alokasi Umum*						
	2.08.2-8.2-14.2-13.06.02.2.03	Penguatan dan Pengembangan Lembaga Penyedia Layanan Pemberdayaan Perempuan Kewenangan Kabupaten/Kota						1.433.869.000,00		Dana Transfer Umum - Dana Alokasi Umum	Tidak	Tidak			-	Dinas Pemberdayaan Masyarakat, Perempuan, Perlindungan Anak, Pengendalian Penduduk dan Keluarga Berencana
			Terwujudnya Penguatan dan Pengembangan Lembaga Penyedia Layanan Pemberdayaan Perempuan (kegiatan)				*3.00*		*(KOTA MAGELANG)*	*Dana Transfer Umum - Dana Alokasi Umum*				*3*		
		Peningkatan Kapasitas Sumber Daya Lembaga Penyedia Layanan Pemberdayaan Perempuan Kewenangan Kabupaten/Kota						1.303.024.000,00		Dana Transfer Umum - Dana Alokasi Umum					-	Dinas Pemberdayaan Masyarakat, Perempuan, Perlindungan Anak, Pengendalian Penduduk dan Keluarga Berencana
			Terlaksananya penguatan dan pengembangan pemberdayaan perempuan bagiorganisasi perempuan di Kota Magelang (organisasi)				*1*		*(Kota Magelang, KOTA MAGELANG)*					*1*		
			penguatan dan pengembangan pemberdayaan perempuan bagi organisasi perempuan di kota magelang (1 ORANISASI PEREMPUAN)				*1*	*1.303.024.000,00*	*(Kota Magelang, KOTA MAGELANG)*	*Dana Transfer Umum - Dana Alokasi Umum*						
		Pengembangan Komunikasi, Informasi dan Edukasi (KIE) Pemberdayaan Perempuan Kewenangan Kabupaten/Kota						130.845.000,00		Dana Transfer Umum - Dana Alokasi Umum					-	Dinas Pemberdayaan Masyarakat, Perempuan, Perlindungan Anak, Pengendalian Penduduk dan Keluarga Berencana
			Jumlah penyelenggaraan kegiatan bagi organisasi perempuan di Kota Magelang (DWP dan GOW) (kali)				*12,00*		*(Kota Magelang, KOTA MAGELANG)*					*12,00*		
			organisasi dharma wanita persatuan dan GOW (organisasi)				*2*	*130.845.000,00*	*(Kota Magelang, KOTA MAGELANG)*	*Dana Transfer Umum - Dana Alokasi Umum*						
2.	**2.08.2-8.2-14.2-13.06.03**	**PROGRAM PERLINDUNGAN PEREMPUAN**						**393.349.000,00**			**Tidak**	**Tidak**			**-**	**Dinas Pemberdayaan Masyarakat, Perempuan, Perlindungan Anak, Pengendalian Penduduk dan Keluarga Berencana**

NO	KODE	URUSAN/BIDANG URUSAN/PROGRAM/KEGIATAN/ SUB KEGIATAN	INDIKATOR PROGRAM/KEGIATAN/SUB KEGIATAN	Target Akhir Periode RPJMD	REALISASI CAPAIAN RKPD TAHUN 2020	PRAKIRAAN CAPAIAN TARGET RKPD TAHUN 2021	CAPAIAN KINERJA DAN KERANGKA PENDANAAN						KELOMPOK SASARAN	PRAKIRAAN MAJU RENCANA TAHUN 2023		PERANGKAT DAERAH PENANGGUNG JAWAB
							TARGET 2022	PAGU INDIKATIF (Rp)	LOKASI	SUMBER DANA	PRIORITAS			TARGET	PAGU INDIKATIF (Rp)	
											NASIONAL	DAERAH				
1	2	3	4	5	6	7	8	9	10	11	12	13	14	15	16	17
			Rasio KDRT (persen)				***0.04***			***Dana Transfer Umum - Dana Alokasi Umum***						
	2.08.2-8.2-14.2-13.06.03.2.01	Pencegahan Kekerasan terhadap Perempuan Lingkup Daerah Kabupaten/Kota						49.547.000,00		DAK Non Fisik - BOKKB - BOKB	Tidak	Tidak			-	Dinas Pemberdayaan Masyarakat, Perempuan, Perlindungan Anak, Pengendalian Penduduk dan Keluarga Berencana
			terlaksananya (kegiatan)				*2*		*(dp4kb, KOTA MAGELANG)*	*DAK Non Fisik - BOKKB - BOKB*				*2*		
		Koordinasi dan Sinkronisasi Pelaksanaan Kebijakan, Program dan Kegiatan Pencegahan Kekerasan terhadap Perempuan Lingkup Daerah Kabupaten/Kota						49.547.000,00		DAK Non Fisik - BOKKB - BOKB					-	Dinas Pemberdayaan Masyarakat, Perempuan, Perlindungan Anak, Pengendalian Penduduk dan Keluarga Berencana
			terlaksananya (kegiatan)				*2*		*(dp4kb, KOTA MAGELANG)*					*2*		
			kegiatan (kegiatan)				*2*	*49.547.000,00*	*(dp4kb, KOTA MAGELANG)*	*DAK Non Fisik - BOKKB - BOKB*						
	2.08.2-8.2-14.2-13.06.03.2.02	Penyediaan Layanan Rujukan Lanjutan bagi Perempuan Korban Kekerasan yang Memerlukan Koordinasi Kewenangan Kabupaten/Kota						154.350.000,00		DAK Non Fisik - BOKKB - BOKB	Tidak	Tidak			-	Dinas Pemberdayaan Masyarakat, Perempuan, Perlindungan Anak, Pengendalian Penduduk dan Keluarga Berencana
			Terwujudnya (kegiatan)				*2*		*(dp4kb, KOTA MAGELANG)*	*DAK Non Fisik - BOKKB - BOKB*				*2*		
		Koordinasi dan Sinkronisasi Pelaksanaan Penyediaan Layanan Rujukan Lanjutan bagi Perempuan Korban Kekerasan Kewenangan Kabupaten/Kota						154.350.000,00		DAK Non Fisik - BOKKB - BOKB					-	Dinas Pemberdayaan Masyarakat, Perempuan, Perlindungan Anak, Pengendalian Penduduk dan Keluarga Berencana
			terlaksananya (kegiatan)				*2*		*(dp4kb, KOTA MAGELANG)*					*2*		
			kegiatan (kegiatan)				*2*	*154.350.000,00*	*(dp4kb, KOTA MAGELANG)*	*DAK Non Fisik - BOKKB - BOKB*						
	2.08.2-8.2-14.2-13.06.03.2.03	Penguatan dan Pengembangan Lembaga Penyedia Layanan Perlindungan Perempuan Tingkat Daerah Kabupaten/Kota						189.452.000,00		Dana Transfer Umum - Dana Alokasi Umum	Tidak	Tidak			-	Dinas Pemberdayaan Masyarakat, Perempuan, Perlindungan Anak, Pengendalian Penduduk dan Keluarga Berencana
			Terwujudnya Penguatan dan Pengembangan Lembaga Penyedia Layanan Perlindungan Perempuan Tingkat Daerah (kegiatan)				*3.00*		*(KOTA MAGELANG)*	*Dana Transfer Umum - Dana Alokasi Umum*				*3*		

NO	KODE	URUSAN/BIDANG URUSAN/PROGRAM/KEGIATAN/ SUB KEGIATAN	INDIKATOR PROGRAM/KEGIATAN/SUB KEGIATAN	Target Akhir Periode RPJMD	REALISASI CAPAIAN RKPD TAHUN 2020	PRAKIRAAN CAPAIAN TARGET RKPD TAHUN 2021	CAPAIAN KINERJA DAN KERANGKA PENDANAAN						KELOMPOK SASARAN	PRAKIRAAN MAJU RENCANA TAHUN 2023		PERANGKAT DAERAH PENANGGUNG JAWAB
							TARGET 2022	PAGU INDIKATIF (Rp)	LOKASI	SUMBER DANA	PRIORITAS			TARGET	PAGU INDIKATIF (Rp)	
											NASIONAL	DAERAH				
1	2	3	4	5	6	7	8	9	10	11	12	13	14	15	16	17
		Peningkatan Kapasitas Sumber Daya Lembaga Penyedia Layanan Penanganan bagi Perempuan Korban Kekerasan Kewenangan Kabupaten/Kota						189.452.000,00		Dana Transfer Umum - Dana Alokasi Umum					-	Dinas Pemberdayaan Masyarakat, Perempuan, Perlindungan Anak, Pengendalian Penduduk dan Keluarga Berencana
			Jumlah THL terfasilitasi dalam kegiatan perlindungan perempuan dan anak di Kota Magelang (Orang)				*5*		*(Kota Magelang, KOTA MAGELANG)*					*5*		
			Jumlah THI terfasilitasi dalam kegiatan perlindungan perempuan dan anak di Kota Magelang (Orang)				*5*	*174.452.000,00*	*(KOTA MAGELANG, KOTA MAGELANG)*	*Dana Transfer Umum - Dana Alokasi Umum*						
			Sosialisasi pencegahan kekerasan terhadap perempuan (Kegiatan)				*2*		*(DPMP4KB Kota Magelang, KOTA MAGELANG)*	*Dana Transfer Umum - Dana Alokasi Umum*				*2*		
			Pencegahan kekerasan terhadap perempuan (Kegiatan)				*2*	*15.000.000,00*	*(DPMP4KB Kota Magelang, KOTA MAGELANG)*	*Dana Transfer Umum - Dana Alokasi Umum*						
3.	**2.08.2-8.2-14.2-13.06.04**	**PROGRAM PENINGKATAN KUALITAS KELUARGA**						**200.795.000,00**			**Tidak**	**Tidak**			**-**	**Dinas Pemberdayaan Masyarakat, Perempuan, Perlindungan Anak, Pengendalian Penduduk dan Keluarga Berencana**
			Cakupan peningkatan kualitas keluarga (persen)				***100***			***Dana Transfer Umum - Dana Alokasi Umum***						
	2.08.2-8.2-14.2-13.06.04.2.01	Peningkatan Kualitas Keluarga dalam Mewujudkan Kesetaraan Gender (KG) dan Hak Anak Tingkat Daerah Kabupaten/Kota						200.795.000,00		Dana Transfer Umum - Dana Alokasi Umum	Tidak	Tidak			-	Dinas Pemberdayaan Masyarakat, Perempuan, Perlindungan Anak, Pengendalian Penduduk dan Keluarga Berencana
			Terwujudnya Peningkatan Kualitas Keluarga dalam Mewujudkan Kesetaraan Gender (KG) dan Hak Anak (kegiatan)				*1*		*(KOTA MAGELANG)*	*Dana Transfer Umum - Dana Alokasi Umum*				*1*		
		Pengembangan Kegiatan Masyarakat untuk Peningkatan Kualitas Keluarga Kewenangan Kabupaten/Kota						200.795.000,00		Dana Transfer Umum - Dana Alokasi Umum					-	Dinas Pemberdayaan Masyarakat, Perempuan, Perlindungan Anak, Pengendalian Penduduk dan Keluarga Berencana
			Jumlah peserta kegiatan untuk peningkatan kualitas keluarga bagi lansia (Orang)				*50,00*		*(Kota Magelang, KOTA MAGELANG)*					*150,00*		
			Pelatihan peningkatan pengarusutamaan gender dan peningkatan kualitas keluarga bagi lansia di kota magelang, dengan wadah komda lansia (kegiatan)				*1*	*20.000.000,00*	*(Kota Magelang, KOTA MAGELANG)*	*Dana Transfer Umum - Dana Alokasi Umum*						

NO	KODE	URUSAN/BIDANG URUSAN/PROGRAM/KEGIATAN/ SUB KEGIATAN	INDIKATOR PROGRAM/KEGIATAN/SUB KEGIATAN	Target Akhir Periode RPJMD	REALISASI CAPAIAN RKPD TAHUN 2020	PRAKIRAAN CAPAIAN TARGET RKPD TAHUN 2021	CAPAIAN KINERJA DAN KERANGKA PENDANAAN						KELOMPOK SASARAN	PRAKIRAAN MAJU RENCANA TAHUN 2023		PERANGKAT DAERAH PENANGGUNG JAWAB
							TARGET 2022	PAGU INDIKATIF (Rp)	LOKASI	SUMBER DANA	PRIORITAS			TARGET	PAGU INDIKATIF (Rp)	
											NASIONAL	DAERAH				
1	2	3	4	5	6	7	8	9	10	11	12	13	14	15	16	17
			Jumlah kader posyandu dalam peningkatan peran perempuan bayi dan balita (orang)				*196*		*(Kota Magelang, KOTA MAGELANG)*	*Dana Transfer Umum - Dana Alokasi Umum*				*196*		
			pelatihan peningkatan pemberdayaan perempuan dalam meningkatkan kesehatan ibu dan balita di kota magelang (100)				*1*	*180.777.000,00*	*(Kota Magelang, KOTA MAGELANG)*	*Dana Transfer Umum - Dana Alokasi Umum*						
			Terpenuhinya pemberian makanan tambahan bagi siswa kurang mampu (Anak)				*600*	*18.000,00*	*(Rejowinangun Selatan, Rejowinangun Selatan, Kec. Magelang Selatan)*	*Dana Transfer Umum - Dana Alokasi Umum*						
4.	**2.08.2-8.2-14.2-13.06.05**	**PROGRAM PENGELOLAAN SISTEM DATA GENDER DAN ANAK**	***Cakupan pengelolaan system data gender dan anak (persen)***				***100***	**17.650.000,00**		***Dana Transfer Umum - Dana Alokasi Umum***	**Tidak**	**Tidak**			**-**	**Dinas Pemberdayaan Masyarakat, Perempuan, Perlindungan Anak, Pengendalian Penduduk dan Keluarga Berencana**
	2.08.2-8.2-14.2-13.06.05.2.01	Pengumpulan, Pengolahan Analisis dan Penyajian Data Gender dan Anak Dalam Kelembagaan Data di Tingkat Daerah Kabupaten/Kota	*Tersedianya buku data pilah gender dan anak dalam meningkatkan penyajian data di Kota Magelang (Buku)*				*4*		*(Kota Magelang, KOTA MAGELANG)*	*Dana Transfer Umum - Dana Alokasi Umum*				*4*	-	Dinas Pemberdayaan Masyarakat, Perempuan, Perlindungan Anak, Pengendalian Penduduk dan Keluarga Berencana
		Penyediaan Data Gender dan Anak di Kewenangan Kabupaten/Kota						17.650.000,00		Dana Transfer Umum - Dana Alokasi Umum					-	Dinas Pemberdayaan Masyarakat, Perempuan, Perlindungan Anak, Pengendalian Penduduk dan Keluarga Berencana
			Tersedianya data pilah gender dan anak dalam meningkatkan penyajian data di Kota Magelang (Buku)				*4*		*(Kota Magelang, KOTA MAGELANG)*					*4*		
			Tersedianya data pilah gender dan anak dalam meningkatkan penyajian data di Kota Magelang (Buku)				*4*	*17.650.000,00*	*(Kota Magelang, KOTA MAGELANG)*	*Dana Transfer Umum - Dana Alokasi Umum*						
5.	**2.08.2-8.2-14.2-13.06.06**	**PROGRAM PEMENUHAN HAK ANAK (PHA)**	***Cakupan pemenuhan hak anak (persen)***				***100***	**131.563.000,00**		***Dana Transfer Umum - Dana Alokasi Umum***	**Tidak**	**Tidak**			**-**	**Dinas Pemberdayaan Masyarakat, Perempuan, Perlindungan Anak, Pengendalian Penduduk dan Keluarga Berencana**

NO	KODE	URUSAN/BIDANG URUSAN/PROGRAM/KEGIATAN/ SUB KEGIATAN	INDIKATOR PROGRAM/KEGIATAN/SUB KEGIATAN	Target Akhir Periode RPJMD	REALISASI CAPAIAN RKPD TAHUN 2020	PRAKIRAAN CAPAIAN TARGET RKPD TAHUN 2021	CAPAIAN KINERJA DAN KERANGKA PENDANAAN						KELOMPOK SASARAN	PRAKIRAAN MAJU RENCANA TAHUN 2023		PERANGKAT DAERAH PENANGGUNG JAWAB
							TARGET 2022	PAGU INDIKATIF (Rp)	LOKASI	SUMBER DANA	PRIORITAS			TARGET	PAGU INDIKATIF (Rp)	
											NASIONAL	DAERAH				
1	2	3	4	5	6	7	8	9	10	11	12	13	14	15	16	17
	2.08.2-8.2-14.2-13.06.06.2.02	Penguatan dan Pengembangan Lembaga Penyedia Layanan Peningkatan Kualitas Hidup Anak Kewenangan Kabupaten/Kota						131.563.000,00		Dana Transfer Umum - Dana Alokasi Umum	Tidak	Tidak			-	Dinas Pemberdayaan Masyarakat, Perempuan, Perlindungan Anak, Pengendalian Penduduk dan Keluarga Berencana
			Jumlah THL terfasilitasi di KPAD (orang)				*5*		*(KPAD Kota Magelang, KOTA MAGELANG)*	*Dana Transfer Umum - Dana Alokasi Umum*				*5*		
		Penyediaan Layanan Peningkatan Kualitas Hidup Anak Kewenangan Kabupaten/Kota						101.563.000,00		Dana Transfer Umum - Dana Alokasi Umum					-	Dinas Pemberdayaan Masyarakat, Perempuan, Perlindungan Anak, Pengendalian Penduduk dan Keluarga Berencana
			Terfasilitasinya THL di KPAD (orang)				*5*		*(KPAD Kota Magelang, KOTA MAGELANG)*					*5*		
			penguatan dan pengembangan lembaga penyedia layanan perlindungan anak di kota magelang (5 orang)				*1*	*101.563.000,00*	*(Kota Magelang, KOTA MAGELANG)*	*Dana Transfer Umum - Dana Alokasi Umum*						
		Koordinasi dan Sinkronisasi Pelaksanaan Pendampingan Peningkatan Kualitas Hidup Anak Tingkat Daerah Kabupaten/Kota						30.000.000,00		Dana Transfer Umum - Dana Alokasi Umum					-	Dinas Pemberdayaan Masyarakat, Perempuan, Perlindungan Anak, Pengendalian Penduduk dan Keluarga Berencana
			Jumlah peserta sosialisasi KHA bagi RT dan RW ramah anak (orang)				*100*		*(Kota Magelang, KOTA MAGELANG)*					*100*		
			pelatihan bagi forum anak di kota magelang dalam rangka penguatan kelembagaan dalam mendukung kota layak anak (Orang)				*100*	*30.000.000,00*	*(Kota Magelang, KOTA MAGELANG)*	*Dana Transfer Umum - Dana Alokasi Umum*						
6.	**2.08.2-8.2-14.2-13.06.07**	**PROGRAM PERLINDUNGAN KHUSUS ANAK**						**121.681.000,00**			**Tidak**	**Tidak**			**-**	**Dinas Pemberdayaan Masyarakat, Perempuan, Perlindungan Anak, Pengendalian Penduduk dan Keluarga Berencana**
			terciptanya (kegiatan)				***5***			***Dana Transfer Umum - Dana Alokasi Umum***						
	2.08.2-8.2-14.2-13.06.07.2.01	Pencegahan Kekerasan Terhadap Anak yang Melibatkan para Pihak Lingkup Daerah Kabupaten/Kota						27.531.000,00		DAK Non Fisik - BOKKB - BOKB	Tidak	Tidak			-	Dinas Pemberdayaan Masyarakat, Perempuan, Perlindungan Anak, Pengendalian Penduduk dan Keluarga Berencana
			terlaksananya kegiatan (kegiatan)				*2*		*(dp4kb, KOTA MAGELANG)*	*DAK Non Fisik - BOKKB - BOKB*				*2*		

NO	KODE	URUSAN/BIDANG URUSAN/PROGRAM/KEGIATAN/ SUB KEGIATAN	INDIKATOR PROGRAM/KEGIATAN/SUB KEGIATAN	Target Akhir Periode RPJMD	REALISASI CAPAIAN RKPD TAHUN 2020	PRAKIRAAN CAPAIAN TARGET RKPD TAHUN 2021	CAPAIAN KINERJA DAN KERANGKA PENDANAAN						KELOMPOK SASARAN	PRAKIRAAN MAJU RENCANA TAHUN 2023		PERANGKAT DAERAH PENANGGUNG JAWAB
							TARGET 2022	PAGU INDIKATIF (Rp)	LOKASI	SUMBER DANA	PRIORITAS			TARGET	PAGU INDIKATIF (Rp)	
											NASIONAL	DAERAH				
1	2	3	4	5	6	7	8	9	10	11	12	13	14	15	16	17
		Koordinasi dan Sinkronisasi Pencegahan Kekerasan terhadap Anak Kewenangan Kabupaten/Kota						27.531.000,00		DAK Non Fisik - BOKKB - BOKB					-	Dinas Pemberdayaan Masyarakat, Perempuan, Perlindungan Anak, Pengendalian Penduduk dan Keluarga Berencana
			terwujudnya (kegiatan)				*3,00*		*(dp4kb, KOTA MAGELANG)*					*3*		
			kegiatan (kegiatan)				*2*	*27.531.000,00*	*(dp4kb, KOTA MAGELANG)*	*DAK Non Fisik - BOKKB - BOKB*						
	2.08.2-8.2-14.2-13.06.07.2.02	Penyediaan Layanan bagi Anak yang Memerlukan Perlindungan Khusus yang Memerlukan Koordinasi Tingkat Daerah Kabupaten/Kota						94.150.000,00		DAK Non Fisik - BOKKB - BOKB	Tidak	Tidak			-	Dinas Pemberdayaan Masyarakat, Perempuan, Perlindungan Anak, Pengendalian Penduduk dan Keluarga Berencana
			Terlaksananya Kegiatan (kegiatan)				*3*		*(dp4kb, KOTA MAGELANG)*	*DAK Non Fisik - BOKKB - BOKB*				*3*		
		Koordinasi dan Sinkronisasi Pelaksanaan Pendampingan Anak yang Memerlukan Perlindungan Khusus Kewenangan Kabupaten/Kota						94.150.000,00		DAK Non Fisik - BOKKB - BOKB					-	Dinas Pemberdayaan Masyarakat, Perempuan, Perlindungan Anak, Pengendalian Penduduk dan Keluarga Berencana
			terlaksananya (kegiatan)				*3,00*		*(DP4KB, KOTA MAGELANG)*					*0*		
			kegiatan (kegiatan)				*3*	*94.150.000,00*	*(dp4kb, KOTA MAGELANG)*	*DAK Non Fisik - BOKKB - BOKB*						
	2.09	**URUSAN PEMERINTAHAN BIDANG PANGAN**						**995.046.000,00**							**-**	
1.	**2.09.2-9.3-27.0-0.02.03**	**PROGRAM PENINGKATAN DIVERSIFIKASI DAN KETAHANAN PANGAN MASYARAKAT**	***Persentase Ketersediaan Pangan (%)***				***90,53***	**892.398.000,00**		***DAK Non Fisik - BOKKB - BOKB***	**Tidak**	**Tidak**			**416.400.000,00**	**Dinas Pertanian dan Pangan**
	2.09.2-9.3-27.0-0.02.03.2.01	Penyediaan dan Penyaluran Pangan Pokok atau Pangan Lainnya sesuai dengan Kebutuhan Daerah Kabupaten/Kota dalam rangka Stabilisasi Pasokan dan Harga Pangan						138.398.000,00		Dana Transfer Umum - Dana Alokasi Umum	Tidak	Tidak			34.100.000,00	Dinas Pertanian dan Pangan
		Penyediaan Informasi Harga Pangan dan Neraca Bahan Makanan						6.000.000,00		Dana Transfer Umum - Dana Alokasi Umum					-	Dinas Pertanian dan Pangan
			PPH Ketersediaan (%)				*90*		*(Dinas Pertanian dan Pangan, KOTA MAGELANG)*					*90*		
			Penyediaan Informasi Harga Pangan dan Neraca Bahan Makanan (%)				*90*	*6.000.000,00*	*(Kota Magelang, KOTA MAGELANG)*	*Dana Transfer Umum - Dana Alokasi Umum*						
		Penyediaan Pangan Berbasis Sumber Daya Lokal						60.000.000,00		Dana Transfer Umum - Dana Alokasi Umum					-	Dinas Pertanian dan Pangan

NO	KODE	URUSAN/BIDANG URUSAN/PROGRAM/KEGIATAN/ SUB KEGIATAN	INDIKATOR PROGRAM/KEGIATAN/SUB KEGIATAN	Target Akhir Periode RPJMD	REALISASI CAPAIAN RKPD TAHUN 2020	PRAKIRAAN CAPAIAN TARGET RKPD TAHUN 2021	CAPAIAN KINERJA DAN KERANGKA PENDANAAN						KELOMPOK SASARAN	PRAKIRAAN MAJU RENCANA TAHUN 2023		PERANGKAT DAERAH PENANGGUNG JAWAB
							TARGET 2022	PAGU INDIKATIF (Rp)	LOKASI	SUMBER DANA	PRIORITAS			TARGET	PAGU INDIKATIF (Rp)	
											NASIONAL	DAERAH				
1	2	3	4	5	6	7	8	9	10	11	12	13	14	15	16	17
			Pembinaan Pelaku Usaha Pangan Lokal (kali)				*1*		*(Dinas Pertanian dan Pangan, KOTA MAGELANG)*					*2*		
			Pelatihan olahan pangan berbahan lokal non beras non terigu Pengolahan olahan pangan berbahan lokal non beras dan terigu RW. 05 (kelompok)				*1*		*(Kota Magelang, Kramat Utara, Kec. Magelang Utara)*	*Dana Transfer Umum - Dana Alokasi Umum*						
			Pemberdayaan masyarakat dalam penganekaragaman konsumsi pangan berbasis sumber daya lokal (orang)				*3*		*(Kota Magelang, Kramat Selatan, Kec. Magelang Utara)*	*Dana Transfer Umum - Dana Alokasi Umum*						
			Penyediaan Pangan Berbasis Sumber Daya Lokal (dokumen)				*1*	*60.000.000,00*	*(Dinas Pertanian dan Pangan, KOTA MAGELANG)*	*Dana Transfer Umum - Dana Alokasi Umum*						
			Peserta Pelatihan Teknologi Pangan Lokal (orang)				*60*		*(Dinas Pertanian dan Pangan, KOTA MAGELANG)*	*Dana Transfer Umum - Dana Alokasi Umum*				*60*		
			Pelatihan olahan pangan berbahan lokal non beras non terigu (kelompok)				*1*		*(Kota Magelang, Magersari, Kec. Magelang Selatan)*	*Dana Transfer Umum - Dana Alokasi Umum*						
		Koordinasi, Sinkronisasi dan Pelaksanaan Distribusi Pangan Pokok dan Pangan Lainnya						22.500.000,00		Dana Transfer Umum - Dana Alokasi Umum					-	Dinas Pertanian dan Pangan
			Rakor Dewan Ketahanan Pangan (kali)				*4,00*		*(Dinas Pertanian dan Pangan, KOTA MAGELANG)*					*4,00*		
			Koordinasi, Sinkronisasi dan Pelaksanaan Distribusi Pangan Pokok dan Pangan Lainnya (dokumen)				*1*	*22.500.000,00*	*(Dinas Pertanian dan Pangan, KOTA MAGELANG)*	*Dana Transfer Umum - Dana Alokasi Umum*						
		Pemantauan Stok, Pasokan dan Harga Pangan						49.898.000,00		Dana Transfer Umum - Dana Alokasi Umum					-	Dinas Pertanian dan Pangan
			Informasi harga pangan (komoditas pangan)				*14*		*(Kota Magelang, KOTA MAGELANG)*					*14*		
			Pemantauan Stok, Pasokan dan Harga Pangan (komoditas pangan)				*14*	*49.898.000,00*	*(Dinas Pertanian dan Pangan, KOTA MAGELANG)*	*Dana Transfer Umum - Dana Alokasi Umum*						
	2.09.2-9.3-27.0-0.02.03.2.02	Pengelolaan dan Keseimbangan Cadangan Pangan Kabupaten/Kota						250.000.000,00		Dana Transfer Umum - Dana Alokasi Umum	Tidak	Tidak			275.000.000,00	Dinas Pertanian dan Pangan
		Pengadaan Cadangan Pangan Pemerintah Kabupaten/Kota						250.000.000,00		Dana Transfer Umum - Dana Alokasi Umum					-	Dinas Pertanian dan Pangan
			Prosentase Cadangan Beras (ton)				*20,00*		*(Dinas Pertanian dan Pangan, KOTA MAGELANG)*					*20,00*		
			Pengadaan Cadangan Pangan Pemerintah Kabupaten/Kota (ton)				*20*	*250.000.000,00*	*(Dinas Pertanian dan Pangan, KOTA MAGELANG)*	*Dana Transfer Umum - Dana Alokasi Umum*						
	2.09.2-9.3-27.0-0.02.03.2.04	Pelaksanaan Pencapaian Target Konsumsi Pangan Perkapita/Tahun sesuai dengan Angka Kecukupan Gizi						504.000.000,00		Dana Transfer Umum - Dana Alokasi Umum	Tidak	Tidak			107.300.000,00	Dinas Pertanian dan Pangan
		Pemberdayaan Masyarakat dalam Penganekaragaman Konsumsi Pangan Berbasis Sumber Daya Lokal						504.000.000,00		Dana Transfer Umum - Dana Alokasi Umum					-	Dinas Pertanian dan Pangan

NO	KODE	URUSAN/BIDANG URUSAN/PROGRAM/KEGIATAN/ SUB KEGIATAN	INDIKATOR PROGRAM/KEGIATAN/SUB KEGIATAN	Target Akhir Periode RPJMD	REALISASI CAPAIAN RKPD TAHUN 2020	PRAKIRAAN CAPAIAN TARGET RKPD TAHUN 2021	CAPAIAN KINERJA DAN KERANGKA PENDANAAN						KELOMPOK SASARAN	PRAKIRAAN MAJU RENCANA TAHUN 2023		PERANGKAT DAERAH PENANGGUNG JAWAB
							TARGET 2022	PAGU INDIKATIF (Rp)	LOKASI	SUMBER DANA	PRIORITAS			TARGET	PAGU INDIKATIF (Rp)	
											NASIONAL	DAERAH				
1	2	3	4	5	6	7	8	9	10	11	12	13	14	15	16	17
			Rumah tangga yang memanfaatkan pekarangan untuk pengembangan pakan keluarga (rumah tangga)				*60*		*(Dinas Pertanian dan Pangan, KOTA MAGELANG)*					*60*		
			Pelatihan optimalisasi pemanfaatan pekarangan dengan tanaman sayuran dan buah (kelompok)				*1*		*(Kota Magelang, Wates, Kec. Magelang Utara)*	*Dana Transfer Umum - Dana Alokasi Umum*						
			Pelatihan Optimalisasi Pemanfaatan Pekarangan Dengan Tanaman Sayuran dan buah (Kelompok Wanita Tani) (orang)				*12*		*(Kota Magelang, Jurangombo Selatan, Kec. Magelang Selatan)*	*Dana Transfer Umum - Dana Alokasi Umum*						
			Pelatihan optimalisasi pemanfaatan pekarangan dengan tanaman sayuran dan tanaman hias (kelompok)				*1*		*(RW 2 Wates, Wates, Kec. Magelang Utara)*	*Dana Transfer Umum - Dana Alokasi Umum*						
			Pelatihan Pemanfaatan Pekarangan / Tabulampot (orang)				*20*		*(Kota Magelang, Jurangombo Selatan, Kec. Magelang Selatan)*	*Dana Transfer Umum - Dana Alokasi Umum*						
			Pemberdayaan masyarakat dalam penganekaragaman konsumsi pangan berbasis sumber daya lokal (dokumen)				*1*		*(Kota Magelang, KOTA MAGELANG)*	*Dana Transfer Umum - Dana Alokasi Umum*						
			Pemberdayaan Masyarakat dalam Penganekaragaman Konsumsi Pangan Berbasis Sumber Daya Lokal (dokumen)				*1*	*63.000.000,00*	*(Dinas Pertanian dan Pangan, KOTA MAGELANG)*	*Dana Transfer Umum - Dana Alokasi Umum*						
			Pemberdayaan Masyarakat dalam penganekaragaman konsumsi pangan berbasis sumber daya lokal Pemanfaatan pekarangan untuk pengembangan tanaman pangan RW.04 dan Pelatihan pemanfaatan pekarangan dengan tanaman sayuran dan buah RW.06 (kelompok)				*3*		*(Kota Magelang, Kramat Utara, Kec. Magelang Utara)*	*Dana Transfer Umum - Dana Alokasi Umum*						
			Pemberdayaan masyarakat dalam rangka penganekaragaman komsumsi pangan berbasis sumber daya lokal (kelompok)				*1*		*(Dinas Pertanian dan Pangan, Potrobangsan, Kec. Magelang Utara)*	*Dana Transfer Umum - Dana Alokasi Umum*						
			Penyuluhan pertanian mengenai pemanfaatan halaman rumah yang produktif (kelompok)				*1*		*(Kota Magelang, Kramat Selatan, Kec. Magelang Utara)*	*Dana Transfer Umum - Dana Alokasi Umum*						
			Rumah tangga yang memanfaatkan pekarangan untuk pengembangan pakan keluarga (RKM) (Rumah Tangga)				*588*	*441.000.000,00*	*(Dinas Pertanian dan Pangan, KOTA MAGELANG)*	*Dana Transfer Umum - Dana Alokasi Umum*						
2.	**2.09.2-9.3-27.0-0.02.04**	**PROGRAM PENANGANAN KERAWANAN PANGAN**						**10.000.000,00**			**Tidak**	**Tidak**			**20.350.000,00**	**Dinas Pertanian dan Pangan**
			Persentase Dokumen Kewaspadaan Pangan dan Gizi yang dibuat (%)				***100***			***Dana Transfer Umum - Dana Alokasi Umum***						

NO	KODE	URUSAN/BIDANG URUSAN/PROGRAM/KEGIATAN/ SUB KEGIATAN	INDIKATOR PROGRAM/KEGIATAN/SUB KEGIATAN	Target Akhir Periode RPJMD	REALISASI CAPAIAN RKPD TAHUN 2020	PRAKIRAAN CAPAIAN TARGET RKPD TAHUN 2021	CAPAIAN KINERJA DAN KERANGKA PENDANAAN						KELOMPOK SASARAN	PRAKIRAAN MAJU RENCANA TAHUN 2023		PERANGKAT DAERAH PENANGGUNG JAWAB
							TARGET 2022	PAGU INDIKATIF (Rp)	LOKASI	SUMBER DANA	PRIORITAS			TARGET	PAGU INDIKATIF (Rp)	
											NASIONAL	DAERAH				
1	2	3	4	5	6	7	8	9	10	11	12	13	14	15	16	17
	2.09.2-9.3-27.0-0.02.04.2.02	Penanganan Kerawanan Pangan Kewenangan Kabupaten/Kota						10.000.000,00		Dana Transfer Umum - Dana Alokasi Umum	Tidak	Tidak			20.350.000,00	Dinas Pertanian dan Pangan
			Laporan SKPG (dokumen)				*1*		*(KOTA MAGELANG)*	*Dana Transfer Umum - Dana Alokasi Umum*				*1*		
		Koordinasi dan Sinkronisasi Penanganan Kerawanan Pangan Kabupaten/Kota						10.000.000,00		Dana Transfer Umum - Dana Alokasi Umum					-	Dinas Pertanian dan Pangan
			Laporan SKPG (Sistem Kewaspadaan Pangan dan Gizi) (dokumen)				*1*		*(Dinas Pertanian dan Pangan, KOTA MAGELANG)*					*1*		
			Koordinasi dan Sinkronisasi Penanganan Kerawanan Pangan Kabupaten/Kota (dokumen)				*1*	*10.000.000,00*	*(Dinas Pertanian dan Pangan, KOTA MAGELANG)*	*Dana Transfer Umum - Dana Alokasi Umum*						
3.	**2.09.2-9.3-27.0-0.02.05**	**PROGRAM PENGAWASAN KEAMANAN PANGAN**						**92.648.000,00**			**Tidak**	**Tidak**			**-**	**Dinas Pertanian dan Pangan**
			Persentase Pangan Segar yang Aman (%)				***90***			***Dana Transfer Umum - Dana Alokasi Umum***						
	2.09.2-9.3-27.0-0.02.05.2.01	Pelaksanaan Pengawasan Keamanan Pangan Segar Daerah Kabupaten/Kota						92.648.000,00		Dana Transfer Umum - Dana Alokasi Umum	Tidak	Tidak			-	Dinas Pertanian dan Pangan
		Rekomendasi Keamanan Pangan Segar Asal Tumbuhan Daerah Kabupaten/Kota						92.648.000,00		Dana Transfer Umum - Dana Alokasi Umum					-	Dinas Pertanian dan Pangan
			Jumlah Pengawasan Pangan Segar Asal Tumbuhan (PSAT) (kegiatan)				*12*		*(KOTA MAGELANG)*					*12*		
			Rekomendasi Keamanan Pangan Segar Asal Tumbuhan Daerah Kabupaten/Kota (kegiatan)				*12*	*92.648.000,00*	*(Kota Magelang, KOTA MAGELANG)*	*Dana Transfer Umum - Dana Alokasi Umum*						
		Penyediaan Sarana dan Prasarana Pengujian Mutu dan Keamanan Pangan Segar Asal Tumbuhan Daerah Kabupaten/Kota						-		Dana Transfer Umum - Dana Alokasi Umum					-	Dinas Pertanian dan Pangan
			Laboratorium PSAT (Pangan Segar Asal Tumbuhan) (unit)				*1*		*(Dinas Pertanian dan Pangan, KOTA MAGELANG)*					*0*		
			Penyediaan Sarana dan Prasarana Pengujian Mutu dan Keamanan Pangan Segar Asal Tumbuhan Daerah Kabupaten/Kota (unit)				*1*		*(Dinas Pertanian dan Pangan, KOTA MAGELANG)*	*Dana Transfer Umum - Dana Alokasi Umum*						
	2.10	**URUSAN PEMERINTAHAN BIDANG PERTANAHAN**						**396.291.000,00**							**-**	
1.	**2.10.1-4.0-0.0-0.01.04**	**PROGRAM PENYELESAIAN SENGKETA TANAH GARAPAN**						**69.858.000,00**			**Tidak**	**Tidak**			**100.000.000,00**	**Dinas Perumahan dan Kawasan Pemukiman**
			Prosentase penyelesaian kasus tanah (%)				***100***			***Dana Transfer Umum - Dana Alokasi Umum***						
	2.10.1-4.0-0.0-0.01.04.2.01	Penyelesaian Sengketa Tanah Garapan dalam Daerah Kabupaten/Kota						69.858.000,00		Dana Transfer Umum - Dana Alokasi Umum	Tidak	Tidak			100.000.000,00	Dinas Perumahan dan Kawasan Pemukiman

NO	KODE	URUSAN/BIDANG URUSAN/PROGRAM/KEGIATAN/ SUB KEGIATAN	INDIKATOR PROGRAM/KEGIATAN/SUB KEGIATAN	Target Akhir Periode RPJMD	REALISASI CAPAIAN RKPD TAHUN 2020	PRAKIRAAN CAPAIAN TARGET RKPD TAHUN 2021	CAPAIAN KINERJA DAN KERANGKA PENDANAAN						KELOMPOK SASARAN	PRAKIRAAN MAJU RENCANA TAHUN 2023		PERANGKAT DAERAH PENANGGUNG JAWAB
							TARGET 2022	PAGU INDIKATIF (Rp)	LOKASI	SUMBER DANA	PRIORITAS			TARGET	PAGU INDIKATIF (Rp)	
											NASIONAL	DAERAH				
1	2	3	4	5	6	7	8	9	10	11	12	13	14	15	16	17
			jumlah penyelesaian kasus sengkta tanah garapan yang tertangani (Kasus)				*1*		*(Kota Magelang, KOTA MAGELANG)*	*Dana Transfer Umum - Dana Alokasi Umum*				*1*		
		Inventarisasi Sengketa, Konflik, dan Perkara Pertanahan dalam 1 (satu) Daerah Kabupaten/Kota						69.858.000,00		Dana Transfer Umum - Dana Alokasi Umum					-	Dinas Perumahan dan Kawasan Pemukiman
			Data sengketa tanah (Dokumen)				*1*		*(KOTA MAGELANG, KOTA MAGELANG)*					*1*		
			Data sengketa tanah (Dokumen)				*1*	*69.858.000,00*	*(disperkim, KOTA MAGELANG)*	*Dana Transfer Umum - Dana Alokasi Umum*						
2.	**2.10.1-4.0-0.0-0.01.10**	**PROGRAM PENATAGUNAAN TANAH**						**326.433.000,00**			**Tidak**	**Tidak**			**326.433.000,00**	**Dinas Perumahan dan Kawasan Pemukiman**
			Cakupan ketersediaan peta zona nilai tanah (%)				***100***			***Dana Transfer Umum - Dana Alokasi Umum***						
	2.10.1-4.0-0.0-0.01.10.2.01	Penggunaan Tanah yang Hamparannya dalam satu Daerah Kabupaten/Kota						326.433.000,00		Dana Transfer Umum - Dana Alokasi Umum	Tidak	Tidak			326.433.000,00	Dinas Perumahan dan Kawasan Pemukiman
			Cakupan ketersediaan peta Zona Nilai Tanah (%)				*100*		*(kota Magelang, KOTA MAGELANG)*	*Dana Transfer Umum - Dana Alokasi Umum*				*100*		
		Koordinasi dan Sinkronisasi Perencanaan Penggunaan Tanah						120.131.000,00		Dana Transfer Umum - Dana Alokasi Umum					-	Dinas Perumahan dan Kawasan Pemukiman
			Dokumen perencanaan penggunaan tanah (Dokumen)				*1*		*(DISPERKIM, KOTA MAGELANG)*					*1*		
			Dokumen perencanaan penggunaan tanah (Dokumen)				*1*	*120.131.000,00*	*(disperkim, KOTA MAGELANG)*	*Dana Transfer Umum - Dana Alokasi Umum*						
		Koordinasi Pemetaan Zona Nilai Tanah Kewenangan Kabupaten/Kota						100.125.000,00		Dana Transfer Umum - Dana Alokasi Umum					-	Dinas Perumahan dan Kawasan Pemukiman
			Data peta zona nilai tanah (Dokumen)				*1*		*(KOTA MAGELANG, KOTA MAGELANG)*					*1*		
			Update dokumen pemetaan ZNT kota magelang (Dokumen)				*1*	*100.125.000,00*	*(DISPERKIM, KOTA MAGELANG)*	*Dana Transfer Umum - Dana Alokasi Umum*						
		Koordinasi dan Sinkronisasi Pelaksanaan Konsolidasi Tanah Kabupaten/Kota						106.177.000,00		Dana Transfer Umum - Dana Alokasi Umum					-	Dinas Perumahan dan Kawasan Pemukiman
			Konsolidasi tanah (Dokumen)				*1*		*(KOTA MAGELANG, KOTA MAGELANG)*					*1*		
			konsolidasi tanah (Dokumen)				*1*	*106.177.000,00*	*(disperkim, KOTA MAGELANG)*	*Dana Transfer Umum - Dana Alokasi Umum*						
	2.11	**URUSAN PEMERINTAHAN BIDANG LINGKUNGAN HIDUP**						**30.239.285.375,00**							**-**	
1.	**2.11.2-11.0-0.0-0.01.01**	**PROGRAM PENUNJANG URUSAN PEMERINTAHAN DAERAH KABUPATEN/KOTA**						**10.810.190.375,00**			**Tidak**	**Tidak**			**50.800.000,00**	**Dinas Lingkungan Hidup**
			Terciptanya kelancaran pelayanan publik (persen)				***100***			***Dana Transfer Umum - Dana Alokasi Umum***						

NO	KODE	URUSAN/BIDANG URUSAN/PROGRAM/KEGIATAN/ SUB KEGIATAN	INDIKATOR PROGRAM/KEGIATAN/SUB KEGIATAN	Target Akhir Periode RPJMD	REALISASI CAPAIAN RKPD TAHUN 2020	PRAKIRAAN CAPAIAN TARGET RKPD TAHUN 2021	CAPAIAN KINERJA DAN KERANGKA PENDANAAN						KELOMPOK SASARAN	PRAKIRAAN MAJU RENCANA TAHUN 2023		PERANGKAT DAERAH PENANGGUNG JAWAB
							TARGET 2022	PAGU INDIKATIF (Rp)	LOKASI	SUMBER DANA	PRIORITAS			TARGET	PAGU INDIKATIF (Rp)	
											NASIONAL	DAERAH				
1	2	3	4	5	6	7	8	9	10	11	12	13	14	15	16	17
	2.11.2-11.0-0.0-0.01.01.2.01	Perencanaan, Penganggaran, dan Evaluasi Kinerja Perangkat Daerah						41.287.000,00		Dana Transfer Umum - Dana Alokasi Umum	Tidak	Tidak			50.800.000,00	Dinas Lingkungan Hidup
			Cakupan ketersediaan (CK) dokumen perencanaan, penganggaran, dan evaluasi kinerja PD (persen)				*100*		*(DLH Kota Magelang, KOTA MAGELANG)*	*Dana Transfer Umum - Dana Alokasi Umum*				*100*		
		Penyusunan Dokumen Perencanaan Perangkat Daerah						8.386.000,00		Dana Transfer Umum - Dana Alokasi Umum					-	Dinas Lingkungan Hidup
			Jumlah dokumen perencanaan perangkat daerah yang disusun (dokumen)				*2,00*		*(DLH Kota Magelang, KOTA MAGELANG)*					*2,00*		
			Penyusunan renja dan renja perubahan (dokumen)				*2*	*7.386.000,00*	*(DLH Kota Magelang, KOTA MAGELANG)*	*Dana Transfer Umum - Dana Alokasi Umum*						
			Review Renstra (kegiatan)				*1*	*1.000.000,00*	*(Dinas Lingkungan hidup, KOTA MAGELANG)*	*Dana Transfer Umum - Dana Alokasi Umum*						
		Koordinasi dan Penyusunan Dokumen RKA-SKPD						5.154.000,00		Dana Transfer Umum - Dana Alokasi Umum					-	Dinas Lingkungan Hidup
			Dokumen RKA-SKPD (dokumen)				*1*		*(DLH Kota Magelang, KOTA MAGELANG)*					*1*		
			Penyusunan dokumen RKA (dokumen)				*1*	*5.154.000,00*	*(DLH Kota Magelang, KOTA MAGELANG)*	*Dana Transfer Umum - Dana Alokasi Umum*						
		Koordinasi dan Penyusunan Dokumen Perubahan RKA-SKPD						3.824.000,00		Dana Transfer Umum - Dana Alokasi Umum					-	Dinas Lingkungan Hidup
			Dokumen Perubahan RKA-SKPD (dokumen)				*1*		*(DLH Kota Magelang, KOTA MAGELANG)*					*1*		
			Penyusunan dokumen perubahan RKA (dokumen)				*1*	*3.824.000,00*	*(DLH Kota Magelang, KOTA MAGELANG)*	*Dana Transfer Umum - Dana Alokasi Umum*						
		Koordinasi dan Penyusunan DPA-SKPD						4.374.000,00		Dana Transfer Umum - Dana Alokasi Umum					-	Dinas Lingkungan Hidup
			DPA-SKPD (dokumen)				*1*		*(DLH Kota Magelang, KOTA MAGELANG)*					*1*		
			Penyusunan DPA (dokumen)				*1*	*4.374.000,00*	*(DLH Kota Magelang, KOTA MAGELANG)*	*Dana Transfer Umum - Dana Alokasi Umum*						
		Koordinasi dan Penyusunan Perubahan DPA-SKPD						3.826.000,00		Dana Transfer Umum - Dana Alokasi Umum					-	Dinas Lingkungan Hidup
			Perubahan DPA-SKPD (dokumen)				*1*		*(DLH Kota Magelang, KOTA MAGELANG)*					*1*		
			Penyusunan perubahan DPA (dokumen)				*1*	*3.826.000,00*	*(DLH Kota Magelang, KOTA MAGELANG)*	*Dana Transfer Umum - Dana Alokasi Umum*						
		Koordinasi dan Penyusunan Laporan Capaian Kinerja dan Ikhtisar Realisasi Kinerja SKPD						15.723.000,00		Dana Transfer Umum - Dana Alokasi Umum					-	Dinas Lingkungan Hidup

NO	KODE	URUSAN/BIDANG URUSAN/PROGRAM/KEGIATAN/ SUB KEGIATAN	INDIKATOR PROGRAM/KEGIATAN/SUB KEGIATAN	Target Akhir Periode RPJMD	REALISASI CAPAIAN RKPD TAHUN 2020	PRAKIRAAN CAPAIAN TARGET RKPD TAHUN 2021	CAPAIAN KINERJA DAN KERANGKA PENDANAAN						KELOMPOK SASARAN	PRAKIRAAN MAJU RENCANA TAHUN 2023		PERANGKAT DAERAH PENANGGUNG JAWAB
							TARGET 2022	PAGU INDIKATIF (Rp)	LOKASI	SUMBER DANA	PRIORITAS			TARGET	PAGU INDIKATIF (Rp)	
											NASIONAL	DAERAH				
1	2	3	4	5	6	7	8	9	10	11	12	13	14	15	16	17
			Jumlah Laporan Capaian Kinerja dan Ikhtisar Realisasi Kinerja SKPD yang disusun (dokumen)				*13,00*		*(DLH Kota Magelang, KOTA MAGELANG)*					*13,00*		
			Monev capaian kinerja, penyusunan laporan fisik dan keuangan, penyusunan LKjIP (dokumen)				*13*	*15.723.000,00*	*(DLH Kota Magelang, KOTA MAGELANG)*	*Dana Transfer Umum - Dana Alokasi Umum*						
	2.11.2-11.0-0.0-0.01.01.2.02	Administrasi Keuangan Perangkat Daerah						8.663.258.375,00		Dana Transfer Umum - Dana Alokasi Umum	Tidak	Tidak			-	Dinas Lingkungan Hidup
			Cakupan laporan (CL) administrasi keuangan PD sesuai aturan (persen)				*100*		*(DLH Kota Magelang, KOTA MAGELANG)*	*Dana Transfer Umum - Dana Alokasi Umum*				*100*		
		Penyediaan Gaji dan Tunjangan ASN						8.611.301.375,00		Dana Transfer Umum - Dana Alokasi Umum					-	Dinas Lingkungan Hidup
			Jumlah ASN yang digaji (orang)				*76,00*		*(DLH Kota Magelang, KOTA MAGELANG)*					*70,00*		
			Gaji dan tunjangan ASN (orang)				*76*	*8.611.301.375,00*	*(DLH Kota Magelang, KOTA MAGELANG)*	*Dana Transfer Umum - Dana Alokasi Umum*						
		Koordinasi dan Penyusunan Laporan Keuangan Akhir Tahun SKPD						5.669.000,00		Dana Transfer Umum - Dana Alokasi Umum					-	Dinas Lingkungan Hidup
			Laporan Keuangan Akhir Tahun (dokumen)				*1*		*(DLH Kota Magelang, KOTA MAGELANG)*					*1*		
			Penyusunan laporan akhir tahun (dokumen)				*1*	*5.669.000,00*	*(DLH Kota Magelang, KOTA MAGELANG)*	*Dana Transfer Umum - Dana Alokasi Umum*						
		Koordinasi dan Penyusunan Laporan Keuangan Bulanan/Triwulanan/Semesteran SKPD						41.200.000,00		Dana Transfer Umum - Dana Alokasi Umum					-	Dinas Lingkungan Hidup
			Laporan Keuangan Semesteran (dokumen)				*1*		*(DLH Kota Magelang, KOTA MAGELANG)*					*1*		
			Penyusunan laporan semesteran (dokumen)				*1*	*41.200.000,00*	*(DLH Kota Magelang, KOTA MAGELANG)*	*Dana Transfer Umum - Dana Alokasi Umum*						
		Penyusunan Pelaporan dan Analisis Prognosis Realisasi Anggaran						5.088.000,00		Dana Transfer Umum - Dana Alokasi Umum					-	Dinas Lingkungan Hidup
			Laporan Prognosis Realisasi Anggaran (dokumen)				*1*		*(DLH Kota Magelang, KOTA MAGELANG)*					*1*		
			Penyusunan laporan prognosis anggaran (dokumen)				*1*	*5.088.000,00*	*(DLH Kota Magelang, KOTA MAGELANG)*	*Dana Transfer Umum - Dana Alokasi Umum*						
	2.11.2-11.0-0.0-0.01.01.2.03	Administrasi Barang Milik Daerah pada Perangkat Daerah						6.316.000,00		Dana Transfer Umum - Dana Alokasi Umum	Tidak	Tidak			-	Dinas Lingkungan Hidup
			Cakupan administrasi barang milik daerah (persen)				*100*		*(DLH Kota Magelang, KOTA MAGELANG)*	*Dana Transfer Umum - Dana Alokasi Umum*				*100*		
		Penatausahaan Barang Milik Daerah pada SKPD						6.316.000,00		Dana Transfer Umum - Dana Alokasi Umum					-	Dinas Lingkungan Hidup

NO	KODE	URUSAN/BIDANG URUSAN/PROGRAM/KEGIATAN/ SUB KEGIATAN	INDIKATOR PROGRAM/KEGIATAN/SUB KEGIATAN	Target Akhir Periode RPJMD	REALISASI CAPAIAN RKPD TAHUN 2020	PRAKIRAAN CAPAIAN TARGET RKPD TAHUN 2021	CAPAIAN KINERJA DAN KERANGKA PENDANAAN						KELOMPOK SASARAN	PRAKIRAAN MAJU RENCANA TAHUN 2023		PERANGKAT DAERAH PENANGGUNG JAWAB
							TARGET 2022	PAGU INDIKATIF (Rp)	LOKASI	SUMBER DANA	PRIORITAS			TARGET	PAGU INDIKATIF (Rp)	
											NASIONAL	DAERAH				
1	2	3	4	5	6	7	8	9	10	11	12	13	14	15	16	17
			Laporan Sinkronisasi Aset dan Keuangan (dokumen)				*4*		*(DLH Kota Magelang, KOTA MAGELANG)*					*4*		
			Penatausahaan Barang Milik Daerah pada SKPD (dokumen)				*4*	*6.316.000,00*	*(DLH Kota Magelang, KOTA MAGELANG)*	*Dana Transfer Umum - Dana Alokasi Umum*						
	2.11.2-11.0-0.0-0.01.01.2.06	Administrasi Umum Perangkat Daerah						318.667.000,00		Dana Transfer Umum - Dana Alokasi Umum	Tidak	Tidak			-	Dinas Lingkungan Hidup
			Cakupan administrasi umum OPD (persen)				*100*		*(DLH Kota Magelang, KOTA MAGELANG)*	*Dana Transfer Umum - Dana Alokasi Umum*				*100*		
		Penyediaan Komponen Instalasi Listrik/Penerangan Bangunan Kantor						4.652.000,00		Dana Transfer Umum - Dana Alokasi Umum					-	Dinas Lingkungan Hidup
			Alat listrik penerangan kantor (jenis)				*14*		*(DLH Kota Magelang, KOTA MAGELANG)*					*16*		
			Penyediaan Komponen Instalasi Listrik/Penerangan Bangunan Kantor (jenis)				*14*	*4.652.000,00*	*(DLH Kota magelang, KOTA MAGELANG)*	*Dana Transfer Umum - Dana Alokasi Umum*						
		Penyediaan Bahan Logistik Kantor						21.830.000,00		Dana Transfer Umum - Dana Alokasi Umum					-	Dinas Lingkungan Hidup
			Isi ulang tabung gas (kali)				*12.00*		*(DLH Kota Magelang, KOTA MAGELANG)*					*12.00*		
			Penyediaan Bahan Logistik Kantor (jenis)				*9*	*21.830.000,00*	*(DLH Kota Magelang, KOTA MAGELANG)*	*Dana Transfer Umum - Dana Alokasi Umum*						
			Makanan dan minuman harian pegawai (jenis)				*11*		*(DLH Kota Magelang, KOTA MAGELANG)*	*Dana Transfer Umum - Dana Alokasi Umum*				*11*		
		Penyediaan Barang Cetakan dan Penggandaan						27.183.000,00		Dana Transfer Umum - Dana Alokasi Umum					-	Dinas Lingkungan Hidup
			Barang cetakan dan penggandaan (jenis)				*12*		*(DLH Kota Magelang, KOTA MAGELANG)*					*12*		
			Penanyangan iklan/pengumuman melalui media cetak (paket)				*12*	*17.183.000,00*	*(DLH Kota Magelang, KOTA MAGELANG)*	*Dana Transfer Umum - Dana Alokasi Umum*						
			Penyediaan Barang Cetakan dan Penggandaan (jenis)				*8*	*10.000.000,00*	*(DLH Kota Magelang, KOTA MAGELANG)*	*Dana Transfer Umum - Dana Alokasi Umum*						
		Penyediaan Bahan Bacaan dan Peraturan Perundang-undangan						3.180.000,00		Dana Transfer Umum - Dana Alokasi Umum					-	Dinas Lingkungan Hidup
			Tersedianya surat kabar dan majalah (bulan)				*12*		*(DLH Kota Magelang, KOTA MAGELANG)*					*12*		
			Penyediaan Bahan Bacaan dan Peraturan Perundang-undangan (Bulan)				*12*	*3.180.000,00*	*(DLH Kota Magelang, KOTA MAGELANG)*	*Dana Transfer Umum - Dana Alokasi Umum*						
		Penyediaan Bahan/Material						10.952.000,00		Dana Transfer Umum - Dana Alokasi Umum					-	Dinas Lingkungan Hidup
			Peralatan keberihan dan bahanpembersih (jenis)				*28*		*(DLH Kota Magelang, KOTA MAGELANG)*					*28*		

NO	KODE	URUSAN/BIDANG URUSAN/PROGRAM/KEGIATAN/ SUB KEGIATAN	INDIKATOR PROGRAM/KEGIATAN/SUB KEGIATAN	Target Akhir Periode RPJMD	REALISASI CAPAIAN RKPD TAHUN 2020	PRAKIRAAN CAPAIAN TARGET RKPD TAHUN 2021	CAPAIAN KINERJA DAN KERANGKA PENDANAAN						KELOMPOK SASARAN	PRAKIRAAN MAJU RENCANA TAHUN 2023		PERANGKAT DAERAH PENANGGUNG JAWAB
							TARGET 2022	PAGU INDIKATIF (Rp)	LOKASI	SUMBER DANA	PRIORITAS			TARGET	PAGU INDIKATIF (Rp)	
											NASIONAL	DAERAH				
1	2	3	4	5	6	7	8	9	10	11	12	13	14	15	16	17
			Penyediaan Bahan/Material (jenis)				*28*	*10.952.000,00*	*(DLH Kota Magelang, KOTA MAGELANG)*	*Dana Transfer Umum - Dana Alokasi Umum*						
		Fasilitasi Kunjungan Tamu						16.200.000,00		Dana Transfer Umum - Dana Alokasi Umum					-	Dinas Lingkungan Hidup
			Tersedianya makanan dan minuman untuk jamuantamu (bulan)				*12*		*(DLH Kota Magelang, KOTA MAGELANG)*					*12*		
			Fasilitasi Kunjungan Tamu (bulan)				*12*	*16.200.000,00*	*(DLH Kota Magelang, KOTA MAGELANG)*	*Dana Transfer Umum - Dana Alokasi Umum*						
		Penyelenggaraan Rapat Koordinasi dan Konsultasi SKPD						234.670.000,00		Dana Transfer Umum - Dana Alokasi Umum					-	Dinas Lingkungan Hidup
			Perjalanan dinas ke luar daerah (bulan)				*12*		*(DLH Kota Magelang, KOTA MAGELANG)*					*12*		
			Penyelenggaraan Rapat Koordinasi dan Konsultasi SKPD (Bulan)				*12*	*234.670.000,00*	*(DLH Kota Magelang, KOTA MAGELANG)*	*Dana Transfer Umum - Dana Alokasi Umum*						
	2.11.2-11.0-0.0-0.01.01.2.08	Penyediaan Jasa Penunjang Urusan Pemerintahan Daerah						527.429.000,00		Dana Transfer Umum - Dana Alokasi Umum	Tidak	Tidak			-	Dinas Lingkungan Hidup
			Cakupan Penyediaan Jasa Penunjang (CPJP) Urusan Pemerintahan Daerah (persen)				*100*		*(DLH Kota Magelang, KOTA MAGELANG)*	*Dana Transfer Umum - Dana Alokasi Umum*				*100*		
		Penyediaan Jasa Surat Menyurat						13.528.000,00		Dana Transfer Umum - Dana Alokasi Umum					-	Dinas Lingkungan Hidup
			Pengiriman surat (lembar)				*15*		*(DLH Kota Magelang, KOTA MAGELANG)*					*15*		
			Penyediaan Jasa Surat Menyurat (jenis)				*41*	*13.528.000,00*	*(DLH Kota Magelang, KOTA MAGELANG)*	*Dana Transfer Umum - Dana Alokasi Umum*						
		Penyediaan Jasa Komunikasi, Sumber Daya Air dan Listrik						132.900.000,00		Dana Transfer Umum - Dana Alokasi Umum					-	Dinas Lingkungan Hidup
			Pembayaran rekening air, listrik,internet dan telepon (bulan)				*12*		*(DLH Kota Magelang, KOTA MAGELANG)*					*12*		
			Penyediaan Jasa Komunikasi, Sumber Daya Air dan Listrik (Bulan)				*12*	*132.900.000,00*	*(DLH Kota Magelang, KOTA MAGELANG)*	*Dana Transfer Umum - Dana Alokasi Umum*						
		Penyediaan Jasa Pelayanan Umum Kantor						381.001.000,00		Dana Transfer Umum - Dana Alokasi Umum					-	Dinas Lingkungan Hidup
			Jumlah THL (orang)				*10*		*(DLH Kota Magelang, KOTA MAGELANG)*					*10*		
			Penyediaan Jasa Pelayanan Umum Kantor (orang)				*19*	*381.001.000,00*	*(DLH Kota Magelang, KOTA MAGELANG)*	*Dana Transfer Umum - Dana Alokasi Umum*						
	2.11.2-11.0-0.0-0.01.01.2.09	Pemeliharaan Barang Milik Daerah Penunjang Urusan Pemerintahan Daerah						1.253.233.000,00		Dana Transfer Umum - Dana Alokasi Umum	Tidak	Tidak			-	Dinas Lingkungan Hidup

NO	KODE	URUSAN/BIDANG URUSAN/PROGRAM/KEGIATAN/ SUB KEGIATAN	INDIKATOR PROGRAM/KEGIATAN/SUB KEGIATAN	Target Akhir Periode RPJMD	REALISASI CAPAIAN RKPD TAHUN 2020	PRAKIRAAN CAPAIAN TARGET RKPD TAHUN 2021	CAPAIAN KINERJA DAN KERANGKA PENDANAAN						KELOMPOK SASARAN	PRAKIRAAN MAJU RENCANA TAHUN 2023		PERANGKAT DAERAH PENANGGUNG JAWAB
							TARGET 2022	PAGU INDIKATIF (Rp)	LOKASI	SUMBER DANA	PRIORITAS			TARGET	PAGU INDIKATIF (Rp)	
											NASIONAL	DAERAH				
1	2	3	4	5	6	7	8	9	10	11	12	13	14	15	16	17
			Cakupan pemeliharaan barang milik daerah (CPBMD) penunjang urusan pemerintahan daerah (persen)				*100*		*(DLH Kota Magelang, KOTA MAGELANG)*	*Dana Transfer Umum - Dana Alokasi Umum*				*100*		
		Penyediaan Jasa Pemeliharaan, Biaya Pemeliharaan dan Pajak Kendaraan Perorangan Dinas atau Kendaraan Dinas Jabatan						220.295.000,00		Dana Transfer Umum - Dana Alokasi Umum					-	Dinas Lingkungan Hidup
			Jumlah kendaraan perorangan dinas / kendaraan dinas jabatan yang terpelihara (unit)				*22,00*		*(DLH Kota Magelang, KOTA MAGELANG)*					*22,00*		
			Penyediaan Jasa Pemeliharaan, Biaya Pemeliharaan dan Pajak Kendaraan Perorangan Dinas atau Kendaraan Dinas Jabatan (Unit / Tahun)				*22*	*220.295.000,00*	*(DLH Kota Magelang, KOTA MAGELANG)*	*Dana Transfer Umum - Dana Alokasi Umum*						
		Penyediaan Jasa Pemeliharaan, Biaya Pemeliharaan, Pajak, dan Perizinan Kendaraan Dinas Operasional atau Lapangan						962.475.000,00		Dana Transfer Umum - Dana Alokasi Umum					-	Dinas Lingkungan Hidup
			Jumlah kendaraan Kendaraan Dinas Operasional atau Lapangan yang terpelihara (unit)				*98,00*		*(DLH Kota Magelang, KOTA MAGELANG)*					*98,00*		
			Penyediaan Jasa Pemeliharaan, Biaya Pemeliharaan, Pajak, dan Perizinan Kendaraan Dinas Operasional atau Lapangan (Unit / Tahun)				*60*	*962.475.000,00*	*(DLH Kota Magelang, KOTA MAGELANG)*	*Dana Transfer Umum - Dana Alokasi Umum*						
		Pemeliharaan Mebel						3.100.000,00		Dana Transfer Umum - Dana Alokasi Umum					-	Dinas Lingkungan Hidup
			Jumlah mebel yang terpelihara (unit)				*10*		*(DLH Kota Magelang, KOTA MAGELANG)*					*15,00*		
			Pemeliharaan Mebel (Unit)				*10*	*3.100.000,00*	*(DLH Kota Magelang, KOTA MAGELANG)*	*Dana Transfer Umum - Dana Alokasi Umum*						
		Pemeliharaan Peralatan dan Mesin Lainnya						25.788.000,00		Dana Transfer Umum - Dana Alokasi Umum					-	Dinas Lingkungan Hidup
			Jumlah Peralatan dan Mesin Lainnya yang terpelihara (unit)				*42,00*		*(DLH Kota Magelang, KOTA MAGELANG)*					*45,00*		
			Pemeliharaan Peralatan dan Mesin Lainnya (Unit)				*38*	*25.788.000,00*	*(DLH Kota Magelang, KOTA MAGELANG)*	*Dana Transfer Umum - Dana Alokasi Umum*						
		Pemeliharaan/Rehabilitasi Gedung Kantor dan Bangunan Lainnya						41.575.000,00		Dana Transfer Umum - Dana Alokasi Umum					-	Dinas Lingkungan Hidup
			Jumlah Gedung Kantor dan Bangunan Lainnya yang terpelihara atau direhabilitasi (unit)				*3*		*(DLH Kota Magelang, KOTA MAGELANG)*					*3*		
			Pemeliharaan/Rehabilitasi Gedung Kantor dan Bangunan Lainnya (Unit)				*3*	*41.575.000,00*	*(DLH Kota Magelang, KOTA MAGELANG)*	*Dana Transfer Umum - Dana Alokasi Umum*						
2.	**2.11.2-11.0-0.0-0.01.02**	**PROGRAM PERENCANAAN LINGKUNGAN HIDUP**						**98.608.000,00**			**Tidak**	**Tidak**			**-**	**Dinas Lingkungan Hidup**

NO	KODE	URUSAN/BIDANG URUSAN/PROGRAM/KEGIATAN/ SUB KEGIATAN	INDIKATOR PROGRAM/KEGIATAN/SUB KEGIATAN	Target Akhir Periode RPJMD	REALISASI CAPAIAN RKPD TAHUN 2020	PRAKIRAAN CAPAIAN TARGET RKPD TAHUN 2021	CAPAIAN KINERJA DAN KERANGKA PENDANAAN						KELOMPOK SASARAN	PRAKIRAAN MAJU RENCANA TAHUN 2023		PERANGKAT DAERAH PENANGGUNG JAWAB
							TARGET 2022	PAGU INDIKATIF (Rp)	LOKASI	SUMBER DANA	PRIORITAS			TARGET	PAGU INDIKATIF (Rp)	
											NASIONAL	DAERAH				
1	2	3	4	5	6	7	8	9	10	11	12	13	14	15	16	17
			konsistensi pengelolaan LH terhadap perencanaan lingkungan hidup (%)				***40***			***Dana Transfer Umum - Dana Alokasi Umum***						
	2.11.2-11.0-0.0-0.01.02.2.01	Rencana Perlindungan dan Pengelolaan Lingkungan Hidup (RPPLH) Kabupaten/Kota						98.608.000,00		Dana Transfer Umum - Dana Alokasi Umum	Tidak	Tidak			-	Dinas Lingkungan Hidup
			Cakupan Rencana Perlindungan dan Pengelolaan Lingkungan Hidup (RPPLH) Kabupaten/Kota (persen)				*100*		*(DLH Kota Magelang, KOTA MAGELANG)*	*Dana Transfer Umum - Dana Alokasi Umum*				*100*		
		Penyusunan dan Penetapan RPPLH Kabupaten/Kota						98.608.000,00		Dana Transfer Umum - Dana Alokasi Umum					-	Dinas Lingkungan Hidup
			Tersusunnya DDDTLH (dokumen)				*1*		*(Kota Magelang, KOTA MAGELANG)*					*1*		
			Penyusunan Dokumen Daya Dukung dan Daya Tampung Lingkungan Hidup (Dokumen)				*1*	*98.608.000,00*	*(DLH Kota Magelang, KOTA MAGELANG)*	*Dana Transfer Umum - Dana Alokasi Umum*						
3.	**2.11.2-11.0-0.0-0.01.03**	**PROGRAM PENGENDALIAN PENCEMARAN DAN/ATAU KERUSAKAN LINGKUNGAN HIDUP**						**373.782.000,00**			**Tidak**	**Tidak**			**-**	**Dinas Lingkungan Hidup**
			cakupan pemenuhan data pengendalian pencemaran lingkungan (%)				***20***			***Dana Transfer Umum - Dana Alokasi Umum***						
	2.11.2-11.0-0.0-0.01.03.2.01	Pencegahan Pencemaran dan/atau Kerusakan Lingkungan Hidup Kabupaten/Kota						305.603.000,00		Dana Transfer Umum - Dana Alokasi Umum	Tidak	Tidak			-	Dinas Lingkungan Hidup
			Cakupan Pencegahan Pencemaran dan/atau Kerusakan Lingkungan Hidup Kabupaten/Kota (persen)				*100*		*(Kota Magelang, KOTA MAGELANG)*	*Dana Transfer Umum - Dana Alokasi Umum*				*100*		
			cakupan pengukuran kualitas lingkungan (%)				*20*		*(air dan udara, KOTA MAGELANG)*	*Dana Transfer Umum - Dana Alokasi Umum*				*40*		
		Koordinasi, Sinkronisasi, dan Pelaksanaan Pencegahan Pencemaran Lingkungan Hidup Dilaksanakan terhadap Media Tanah, Air, Udara, dan Laut						251.937.000,00		Dana Transfer Umum - Dana Alokasi Umum					-	Dinas Lingkungan Hidup
			Jumlah titik Pemantauan Kualitas Air dan Udara (titik)				*72*		*(Air, udara, KOTA MAGELANG)*					*72*		
			Penyusunan dokumen Pemantauan Kualitas Lingkungan (Dokumen)				*3*	*182.346.000,00*	*(Kota Magelang, KOTA MAGELANG)*	*Dana Transfer Umum - Dana Alokasi Umum*						
			Sosialisasi pencegahan pencemaran air dan pameran lingkungan (kegiatan)				*2*	*69.591.000,00*	*(Kota magelang, KOTA MAGELANG)*	*Dana Transfer Umum - Dana Alokasi Umum*						
		Koordinasi, Sinkronisasi dan Pelaksanaan Pengendalian Emisi Gas Rumah Kaca, Mitigasi dan Adaptasi Perubahan Iklim						3.666.000,00		Dana Transfer Umum - Dana Alokasi Umum					-	Dinas Lingkungan Hidup
			jumlah dokumen inventarisasi GRK (dokumen)				*1*		*(Kota Magelang, KOTA MAGELANG)*					*1*		

NO	KODE	URUSAN/BIDANG URUSAN/PROGRAM/KEGIATAN/ SUB KEGIATAN	INDIKATOR PROGRAM/KEGIATAN/SUB KEGIATAN	Target Akhir Periode RPJMD	REALISASI CAPAIAN RKPD TAHUN 2020	PRAKIRAAN CAPAIAN TARGET RKPD TAHUN 2021	CAPAIAN KINERJA DAN KERANGKA PENDANAAN						KELOMPOK SASARAN	PRAKIRAAN MAJU RENCANA TAHUN 2023		PERANGKAT DAERAH PENANGGUNG JAWAB
							TARGET 2022	PAGU INDIKATIF (Rp)	LOKASI	SUMBER DANA	PRIORITAS			TARGET	PAGU INDIKATIF (Rp)	
											NASIONAL	DAERAH				
1	2	3	4	5	6	7	8	9	10	11	12	13	14	15	16	17
			Pendataan Kegiatan Penghasil Gas Rumah Kaca (dokumen)				*1*	*3.666.000,00*	*(DLH Kota Magelang, KOTA MAGELANG)*	*Dana Transfer Umum - Dana Alokasi Umum*						
		Pengelolaan Laboratorium Lingkungan Hidup Kabupaten/Kota						50.000.000,00		Dana Transfer Umum - Dana Alokasi Umum					-	Dinas Lingkungan Hidup
			jumlah pembelian alat laboratorium (paket)				*1*		*(Laboratorium Lingkungan DLH, KOTA MAGELANG)*					*1*		
			Pembelian alat laboratorium (paket)				*1*	*50.000.000,00*	*(DLH, KOTA MAGELANG)*	*Dana Transfer Umum - Dana Alokasi Umum*						
	2.11.2-11.0-0.0-0.01.03.2.02	Penanggulangan Pencemaran dan/atau Kerusakan Lingkungan Hidup Kabupaten/Kota						68.179.000,00		Dana Transfer Umum - Dana Alokasi Umum	Tidak	Tidak			-	Dinas Lingkungan Hidup
			Cakupan Penanggulangan Pencemaran dan/atau Kerusakan Lingkungan Hidup Kabupaten/Kota (persen)				*100*		*(DLH Kota Magelang, KOTA MAGELANG)*	*Dana Transfer Umum - Dana Alokasi Umum*				*100*		
			cakupan pemberian informasi lingkungan (%)				*20*		*(DLH, KOTA MAGELANG)*	*Dana Transfer Umum - Dana Alokasi Umum*				*40*		
		Pemberian Informasi Peringatan Pencemaran dan/atau Kerusakan Lingkungan Hidup pada Masyarakat						68.179.000,00		Dana Transfer Umum - Dana Alokasi Umum					-	Dinas Lingkungan Hidup
			Tersedianya informasi lingkungan (dokumen)				*3.00*		*(DLH Kota Magelang, KOTA MAGELANG)*					*3.00*		
			Pemeriksaan Sampel Tanah (Dokumen)				*1*		*(DLH Kota Magelang, KOTA MAGELANG)*	*Dana Transfer Umum - Dana Alokasi Umum*						
			Pendataan Kegiatan Penghasil Gas Rumah Kaca (pindah kegiatan) (Dokumen)				*1*		*(Penghasil emisi GRK, KOTA MAGELANG)*	*Dana Transfer Umum - Dana Alokasi Umum*						
			Jumlah dokumen informasi lingkungan (dokumen)				*2*		*(DLH, KOTA MAGELANG)*	*Dana Transfer Umum - Dana Alokasi Umum*				*2*		
			Penyusunan Dokumen Indeks Kualitas Lingkungan Hidup (IKLH) (Dokumen)				*1*	*2.322.000,00*	*(DLH Kota Magelang, KOTA MAGELANG)*	*Dana Transfer Umum - Dana Alokasi Umum*						
			Penyusunan Dokumen Informasi Data dan Informasi Kinerja Pengelolaan Lingkungan Hidup Daerah (DIKPLHD) (Dokumen)				*1*	*65.857.000,00*	*(Kota Magelang, KOTA MAGELANG)*	*Dana Transfer Umum - Dana Alokasi Umum*						
4.	**2.11.2-11.0-0.0-0.01.04**	**PROGRAM PENGELOLAAN KEANEKARAGAMAN HAYATI (KEHATI)**	***Proporsi ruang terbuka hijau publik untuk pengelolaan keanekaragaman hayati (persen)***				***32,63***	**6.163.570.000,00**		***Dana Transfer Umum - Dana Alokasi Umum***	**Tidak**	**Tidak**			**-**	**Dinas Lingkungan Hidup**
	2.11.2-11.0-0.0-0.01.04.2.01	Pengelolaan Keanekaragaman Hayati Kabupaten/Kota						6.163.570.000,00		Dana Transfer Umum - Dana Alokasi Umum	Tidak	Tidak			-	Dinas Lingkungan Hidup
			Cakupan pengelolaan keanekaragaman hayati (Kehati) (persen)				*100*		*(Taman Kota, Gunung Tidar, TPU Giriloyo, KOTA MAGELANG)*	*Dana Transfer Umum - Dana Alokasi Umum*				*100*		

NO	KODE	URUSAN/BIDANG URUSAN/PROGRAM/KEGIATAN/ SUB KEGIATAN	INDIKATOR PROGRAM/KEGIATAN/SUB KEGIATAN	Target Akhir Periode RPJMD	REALISASI CAPAIAN RKPD TAHUN 2020	PRAKIRAAN CAPAIAN TARGET RKPD TAHUN 2021	CAPAIAN KINERJA DAN KERANGKA PENDANAAN						KELOMPOK SASARAN	PRAKIRAAN MAJU RENCANA TAHUN 2023		PERANGKAT DAERAH PENANGGUNG JAWAB
							TARGET 2022	PAGU INDIKATIF (Rp)	LOKASI	SUMBER DANA	PRIORITAS			TARGET	PAGU INDIKATIF (Rp)	
											NASIONAL	DAERAH				
1	2	3	4	5	6	7	8	9	10	11	12	13	14	15	16	17
		Pengelolaan Kebun Raya						1.825.434.000,00		Dana Transfer Umum - Dana Alokasi Umum					-	Dinas Lingkungan Hidup
			Terkelolanya Gunung Tidar (kebun raya)				*1*		*(Gunung Tidar, KOTA MAGELANG)*					*1*		
			Pengelolaan Kebun Raya Gunung Tidar (Bulan)				*12*	*1.625.434.000,00*	*(Gunung Tidar, KOTA MAGELANG)*	*Dana Transfer Umum - Dana Alokasi Umum*						
			Penyusunan DED Kebun Raya Gunung Tidar (Dokumen)				*1*	*200.000.000,00*	*(Dinas Lingkungan Hidup, KOTA MAGELANG)*	*Dana Transfer Umum - Dana Alokasi Umum*						
		Pengelolaan Ruang Terbuka Hijau (RTH)						4.338.136.000,00		Dana Transfer Umum - Dana Alokasi Umum					-	Dinas Lingkungan Hidup
			Terkelolanya RTH taman kota dan tpu (lokasi)				*54,00*		*(Taman Kota dan TPU Giriloyo, KOTA MAGELANG)*					*54,00*		
			Belanja Barang / Jasa Yang diserahkan ke masyarakat (paket)				*5*	*225.000.000,00*	*(Kota Magelang, KOTA MAGELANG)*	*Dana Transfer Umum - Dana Alokasi Umum*						
			Pemeliharaan taman-taman kota dan TPU (buah)				*54*	*4.113.136.000,00*	*(Taman Kota dan TPU, KOTA MAGELANG)*	*Dana Transfer Umum - Dana Alokasi Umum*						
5.	**2.11.2-11.0-0.0-0.01.05**	**PROGRAM PENGENDALIAN BAHAN BERBAHAYA DAN BERACUN (B3) DAN LIMBAH BAHAN BERBAHAYA DAN BERACUN (LIMBAH B3)**	***Cakupan usaha dan atau kegiatan yang mempunyai rincian teknis penyimpanan sementara LB3 (%)***				***33,33***	**8.000.000,00**		***Dana Transfer Umum - Dana Alokasi Umum***	**Tidak**	**Tidak**			**-**	**Dinas Lingkungan Hidup**
	2.11.2-11.0-0.0-0.01.05.2.01	Penyimpanan Sementara Limbah B3						8.000.000,00		Dana Transfer Umum - Dana Alokasi Umum	Tidak	Tidak			-	Dinas Lingkungan Hidup
			Cakupan Penyimpanan Sementara LImbah B3 (persen)				*100*		*(TPS LB3, KOTA MAGELANG)*					*100*		
			jumlah usaha dan atau kegiatan yang mempunyai rincian teknis penyimpanan sementara LB3 (%)				*33.33*		*(TPS LB3, KOTA MAGELANG)*	*Dana Transfer Umum - Dana Alokasi Umum*				*50*		
		Verifikasi Lapangan untuk Memastikan Pemenuhan Persyaratan Administrasi dan Teknis Penyimpanan Sementara Limbah B3						8.000.000,00		Dana Transfer Umum - Dana Alokasi Umum					-	Dinas Lingkungan Hidup
			Jumlah dokumen rincian teknis Penyimpanan Sementara Limbah B3 (dokumen)				*12*		*(Usaha dan/kegiatan yang memiliki TPS LB3, KOTA MAGELANG)*					*12*		
			Pemenuhan Rincian teknis Penyimpanan Sementara LB3 oleh penanggung jawab usaha dan/atau kegiatan (Kegiatan)				*12*	*7.000.000,00*	*(DLH Kota Magelang, KOTA MAGELANG)*	*Dana Transfer Umum - Dana Alokasi Umum*						
			Pendataan Jumlah LB3 yang dihasilkan di Kota magelang (dokumen)				*2*	*1.000.000,00*	*(usaha dan/atau kegiatan yang memiliki TPS LB3, KOTA MAGELANG)*	*Dana Transfer Umum - Dana Alokasi Umum*						

NO	KODE	URUSAN/BIDANG URUSAN/PROGRAM/KEGIATAN/ SUB KEGIATAN	INDIKATOR PROGRAM/KEGIATAN/SUB KEGIATAN	Target Akhir Periode RPJMD	REALISASI CAPAIAN RKPD TAHUN 2020	PRAKIRAAN CAPAIAN TARGET RKPD TAHUN 2021	CAPAIAN KINERJA DAN KERANGKA PENDANAAN						KELOMPOK SASARAN	PRAKIRAAN MAJU RENCANA TAHUN 2023		PERANGKAT DAERAH PENANGGUNG JAWAB
							TARGET 2022	PAGU INDIKATIF (Rp)	LOKASI	SUMBER DANA	PRIORITAS			TARGET	PAGU INDIKATIF (Rp)	
											NASIONAL	DAERAH				
1	2	3	4	5	6	7	8	9	10	11	12	13	14	15	16	17
6.	**2.11.2-11.0-0.0-0.01.06**	**PROGRAM PEMBINAAN DAN PENGAWASAN TERHADAP IZIN LINGKUNGAN DAN IZIN PERLINDUNGAN DAN PENGELOLAAN LINGKUNGAN HIDUP (PPLH)**						**105.769.000,00**			**Tidak**	**Tidak**			**-**	**Dinas Lingkungan Hidup**
			peningkatan cakupan kegiatan/usaha yang diawasi (%)				***21,13***			***Dana Transfer Umum - Dana Alokasi Umum***						
	2.11.2-11.0-0.0-0.01.06.2.01	Pembinaan dan Pengawasan Terhadap Usaha dan/atau Kegiatan yang Izin Lingkungan dan Izin PPLH diterbitkan oleh Pemerintah Daerah Kabupaten/Kota						105.769.000,00		Dana Transfer Umum - Dana Alokasi Umum	Tidak	Tidak			-	Dinas Lingkungan Hidup
			Cakupan pembinaan dan pengawasan terhadap usaha dan/atau kegiatan yang izin lingkungan dan izin PPLH diterbitkan oleh Pemerintah Daerah Kabupaten/Kota (persen)				*100*		*(Kota Magelang, KOTA MAGELANG)*	*Dana Transfer Umum - Dana Alokasi Umum*				*100*		
			Cakupan kegiatan/usaha yang diawasi (%)				*38.21*		*(Usaha/kegiatan yang mempunyai dokumen lingkungan, KOTA MAGELANG)*					*53.25*		
		Fasilitasi Pemenuhan Ketentuan dan Kewajiban Izin Lingkungan dan/atau Izin PPLH						50.000.000,00		Dana Transfer Umum - Dana Alokasi Umum					-	Dinas Lingkungan Hidup
			Jumlah usaha dan/atau kegiatan yang difasilitasi Pemenuhan Ketentuan dan Kewajiban persetujuan lingkungan, persetujuan teknis, dan SLO (usaha dan/atau kegiatan)				*18*		*(usaha dan/atau kegiatan, KOTA MAGELANG)*					*18*		
			Fasilitasi pemenuhan persetujuan teknis dan SLO pemenuhan baku mutu air limbah dan/atau pemenuhan baku mutu emisi (Dokumen)				*12*	*10.000.000,00*	*(DLH Kota Magelang, KOTA MAGELANG)*	*Dana Transfer Umum - Dana Alokasi Umum*						
			Pemeriksaan Dokumen Lingkungan (Dokumen)				*12*	*40.000.000,00*	*(DLH Kota Magelang, KOTA MAGELANG)*	*Dana Transfer Umum - Dana Alokasi Umum*						
		Pengawasan Usaha dan/atau Kegiatan yang Izin Lingkungan Hidup, Izin PPLH yang Diterbitkan oleh Pemerintah Daerah Kabupaten/Kota						55.769.000,00		Dana Transfer Umum - Dana Alokasi Umum					-	Dinas Lingkungan Hidup
			Jumlah usaha atau kegiatan yanng diawasi (usaha atau kegiatan)				*30.00*		*(Usaha atau Kegiatan yang mempunyai dokumen lingkungan, KOTA MAGELANG)*					*30.00*		
			Pemerksaan/Pemantauan Kualitas Limbah Industri (sampel)				*30*	*49.038.000,00*	*(DLH Kota Magelang, KOTA MAGELANG)*	*Dana Transfer Umum - Dana Alokasi Umum*						
			Pengawasan Kebijakan Pelaksanaan Lingkungan Hidup (usaha/kegiatan)				*30*	*6.731.000,00*	*(DLH Kota Magelang, KOTA MAGELANG)*	*Dana Transfer Umum - Dana Alokasi Umum*						
7.	**2.11.2-11.0-0.0-0.01.08**	**PROGRAM PENINGKATAN PENDIDIKAN, PELATIHAN DAN PENYULUHAN LINGKUNGAN HIDUP UNTUK MASYARAKAT**						**245.369.000,00**			**Tidak**	**Tidak**			**-**	**Dinas Lingkungan Hidup**

NO	KODE	URUSAN/BIDANG URUSAN/PROGRAM/KEGIATAN/ SUB KEGIATAN	INDIKATOR PROGRAM/KEGIATAN/SUB KEGIATAN	Target Akhir Periode RPJMD	REALISASI CAPAIAN RKPD TAHUN 2020	PRAKIRAAN CAPAIAN TARGET RKPD TAHUN 2021	CAPAIAN KINERJA DAN KERANGKA PENDANAAN						KELOMPOK SASARAN	PRAKIRAAN MAJU RENCANA TAHUN 2023		PERANGKAT DAERAH PENANGGUNG JAWAB
							TARGET 2022	PAGU INDIKATIF (Rp)	LOKASI	SUMBER DANA	PRIORITAS			TARGET	PAGU INDIKATIF (Rp)	
											NASIONAL	DAERAH				
1	2	3	4	5	6	7	8	9	10	11	12	13	14	15	16	17
			Rasio lembaga masyarakat dan lembaga pendidikan yang mengikuti pendidikan pelatihan dan penyuluhan lingkungan hidup (%)				***-***			***Dana Transfer Umum - Dana Alokasi Umum***						
	2.11.2-11.0-0.0-0.01.08.2.01	Penyelenggaraan Pendidikan, Pelatihan, dan Penyuluhan Lingkungan Hidup untuk Lembaga Kemasyarakatan Tingkat Daerah Kabupaten/Kota						245.369.000,00		Dana Transfer Umum - Dana Alokasi Umum	Tidak	Tidak			-	Dinas Lingkungan Hidup
			Cakupan Penyelenggaraan Pendidikan, Pelatihan, dan Penyuluhan Lingkungan Hidup untuk Lembaga Kemasyarakatan Tingkat Daerah Kabupaten/Kota (persen)				*100*		*(Kota Magelang, KOTA MAGELANG)*					*100*		
			Cakupan Penyelenggaraan Pendidikan, Pelatihan, dan Penyuluhan Lingkungan Hidup untuk Lembaga Kemasyarakatan Tingkat Daerah Kabupaten/Kota (%)				*17.64*		*(Kota Magelang, KOTA MAGELANG)*	*Dana Transfer Umum - Dana Alokasi Umum*				*18*		
		Pendampingan Gerakan Peduli Lingkungan Hidup						83.501.000,00		Dana Transfer Umum - Dana Alokasi Umum					-	Dinas Lingkungan Hidup
			Terlaksananya sosialisasi program gerakan peduli lingkungan hidup (kegiatan)				*3*		*(Kota Magelang, KOTA MAGELANG)*					*3*		
			Manajemen Pengelolaan Lingkungan Hidup di Sekolah (Sekolah)				*1*	*54.939.000,00*	*(Sekolah, KOTA MAGELANG)*	*Dana Transfer Umum - Dana Alokasi Umum*						
			Sosialisai Kebijakan Lingkungan Hidup (Pelaku Usaha)				*60*	*12.752.000,00*	*(DLH Kota Magelang, KOTA MAGELANG)*	*Dana Transfer Umum - Dana Alokasi Umum*						
			Sosialisasi Saka Lingkungan Hidup (orang)				*60*	*15.810.000,00*	*(DLH Kota Magelang, KOTA MAGELANG)*	*Dana Transfer Umum - Dana Alokasi Umum*						
		Penyelenggaraan Penyuluhan dan Kampanye Lingkungan Hidup						161.868.000,00		Dana Transfer Umum - Dana Alokasi Umum					-	Dinas Lingkungan Hidup
			Jumlah sosialisasi penyuluhan dan kampanye lingkungan hidup (kegiatan)				*9,00*		*(DLH, KOTA MAGELANG)*					*9,00*		
			Pemanfaatan air hujan (RKM Pembuatan Biopori dan Sumur resapan) (paket)				*1*	*77.040.000,00*	*(RT Yang Mengusulkan, KOTA MAGELANG)*	*Dana Transfer Umum - Dana Alokasi Umum*						
			Pemeriksaan Kualitas Tanah (dokumen)				*1*	*7.500.000,00*	*(Lahan kritis, KOTA MAGELANG)*	*Dana Transfer Umum - Dana Alokasi Umum*						
			Peringatan Hari-hari Lingkungan (Kegiatan)				*8*	*77.328.000,00*	*(DLH Kota Magelang, KOTA MAGELANG)*	*Dana Transfer Umum - Dana Alokasi Umum*						
8.	**2.11.2-11.0-0.0-0.01.09**	**PROGRAM PENGHARGAAN LINGKUNGAN HIDUP UNTUK MASYARAKAT**						**514.789.000,00**			**Tidak**	**Tidak**			**-**	**Dinas Lingkungan Hidup**
			Peningkatan partisipasi masyarakat mengikuti program penghargaan lingkungan (kelompok)				***-***			***Dana Transfer Umum - Dana Alokasi Umum***						
	2.11.2-11.0-0.0-0.01.09.2.01	Pemberian Penghargaan Lingkungan Hidup Tingkat Daerah Kabupaten/Kota						514.789.000,00		Dana Transfer Umum - Dana Alokasi Umum	Tidak	Tidak			-	Dinas Lingkungan Hidup

NO	KODE	URUSAN/BIDANG URUSAN/PROGRAM/KEGIATAN/ SUB KEGIATAN	INDIKATOR PROGRAM/KEGIATAN/SUB KEGIATAN	Target Akhir Periode RPJMD	REALISASI CAPAIAN RKPD TAHUN 2020	PRAKIRAAN CAPAIAN TARGET RKPD TAHUN 2021	CAPAIAN KINERJA DAN KERANGKA PENDANAAN						KELOMPOK SASARAN	PRAKIRAAN MAJU RENCANA TAHUN 2023		PERANGKAT DAERAH PENANGGUNG JAWAB
							TARGET 2022	PAGU INDIKATIF (Rp)	LOKASI	SUMBER DANA	PRIORITAS			TARGET	PAGU INDIKATIF (Rp)	
											NASIONAL	DAERAH				
1	2	3	4	5	6	7	8	9	10	11	12	13	14	15	16	17
			Cakupan Pemberian Penghargaan Lingkungan Hidup Tingkat Daerah Kabupaten/Kota (persen)				*100*		*(Kota Magelang, KOTA MAGELANG)*					*100*		
			Cakupan Penghargaan yang diberikan untuk Masyarakat (%)				*20*		*(DLH, KOTA MAGELANG)*	*Dana Transfer Umum - Dana Alokasi Umum*				*40*		
		Penilaian Kinerja Masyarakat/Lembaga Masyarakat/Dunia Usaha/Dunia Pendidikan/ Filantropi dalam Perlindungan dan Pengelolaan Lingkungan Hidup						514.789.000,00		Dana Transfer Umum - Dana Alokasi Umum					-	Dinas Lingkungan Hidup
			Jumlah penghargaan (penghargaan)				*5,00*		*(Peserta lomba, KOTA MAGELANG)*					*5,00*		
			Kegiatan Koordinasi Penilaian Kota Sehat / ADIPURA (Kegiatan)				*1*	*219.789.000,00*	*(DLH Kota Magelang, KOTA MAGELANG)*	*Dana Transfer Umum - Dana Alokasi Umum*						
			Lomba K3 dalam rangka Peningkatan Peran Serta Masyarakat dalam Pengelolaan Lingkungan (Kegiatan)				*1*	*95.000.000,00*	*(DLH Kota Magelang, KOTA MAGELANG)*	*Dana Transfer Umum - Dana Alokasi Umum*						
			Program Kampung Iklim dan Edukasi (penghargaan)				*1*	*200.000.000,00*	*(Kampung Iklim, KOTA MAGELANG)*	*Dana Transfer Umum - Dana Alokasi Umum*						
9.	**2.11.2-11.0-0.0-0.01.10**	**PROGRAM PENANGANAN PENGADUAN LINGKUNGAN HIDUP**						**8.981.000,00**			**Tidak**	**Tidak**			**-**	**Dinas Lingkungan Hidup**
			Konsistensi penyelesaian kasus lingkungan hidup (%)				***20***			***Dana Transfer Umum - Dana Alokasi Umum***						
	2.11.2-11.0-0.0-0.01.10.2.01	Penyelesaian Pengaduan Masyarakat di Bidang Perlindungan dan Pengelolaan Lingkungan Hidup (PPLH) Kabupaten/Kota						8.981.000,00		Dana Transfer Umum - Dana Alokasi Umum	Tidak	Tidak			-	Dinas Lingkungan Hidup
			Cakupan enyelesaian Pengaduan Masyarakat di Bidang Perlindungan dan Pengelolaan Lingkungan Hidup (PPLH) Kabupaten/Kota (persen)				*100*		*(Kota Magelang, KOTA MAGELANG)*	*Dana Transfer Umum - Dana Alokasi Umum*				*100*		
		Pengelolaan Pengaduan Masyarakat terhadap PPLH Kabupaten/Kota						8.981.000,00		Dana Transfer Umum - Dana Alokasi Umum					-	Dinas Lingkungan Hidup
			Tertanganinya pengaduan kasus lingkungan hidup (Kasus)				*4.00*		*(Kota Magelang, KOTA MAGELANG)*					*4.00*		
			Mohon diberikan teguran kepada Podusen Arang di wilayah sungai Progo yang menyebabkan polusi udara diwilayah RT 3 RW 12 Cacaban (kegiatan)				*1*		*(Podusen Arang di wilayah sungai Progo, RT 3 RW 12 Cacaban, Cacaban, Kec. Magelang Tengah)*	*Dana Transfer Umum - Dana Alokasi Umum*						
			Penanganan pengaduan kasus lingkungan hidup (kasus)				*4*	*8.981.000,00*	*(DLH Kota Magelang, KOTA MAGELANG)*	*Dana Transfer Umum - Dana Alokasi Umum*						
10.	**2.11.2-11.0-0.0-0.01.11**	**PROGRAM PENGELOLAAN PERSAMPAHAN**						**11.910.227.000,00**			**Tidak**	**Tidak**			**-**	**Dinas Lingkungan Hidup**
			Peningkatan cakupan pengelolaan persampahan (%)				***2***			***Dana Transfer Umum - Dana Alokasi Umum***						

NO	KODE	URUSAN/BIDANG URUSAN/PROGRAM/KEGIATAN/ SUB KEGIATAN	INDIKATOR PROGRAM/KEGIATAN/SUB KEGIATAN	Target Akhir Periode RPJMD	REALISASI CAPAIAN RKPD TAHUN 2020	PRAKIRAAN CAPAIAN TARGET RKPD TAHUN 2021	CAPAIAN KINERJA DAN KERANGKA PENDANAAN						KELOMPOK SASARAN	PRAKIRAAN MAJU RENCANA TAHUN 2023		PERANGKAT DAERAH PENANGGUNG JAWAB
							TARGET 2022	PAGU INDIKATIF (Rp)	LOKASI	SUMBER DANA	PRIORITAS			TARGET	PAGU INDIKATIF (Rp)	
											NASIONAL	DAERAH				
1	2	3	4	5	6	7	8	9	10	11	12	13	14	15	16	17
	2.11.2-11.0-0.0-0.01.11.2.01	Pengelolaan Sampah						11.876.227.000,00		DAK Fisik - Bidang Lingkungan Hidup dan Kehutanan - Penugasan - Lingkungan Hidup, Dana Transfer Umum - Dana Alokasi Umum	Tidak	Tidak			-	Dinas Lingkungan Hidup
			Cakupan pengelolaan sampah (persen)				*80*		*(Kota Magelang, KOTA MAGELANG)*	*DAK Fisik - Bidang Lingkungan Hidup dan Kehutanan - Penugasan - Lingkungan Hidup, Dana Transfer Umum - Dana Alokasi Umum*				*80*		
			Konsistensi pengelolaan persampahan terhadap rencana pengelolaan sampah (persen)				*88.05*		*(Dinas Lingkungan Hidup, KOTA MAGELANG)*	*Dana Transfer Umum - Dana Alokasi Umum*				*89.05*		
		Pengurangan Sampah dengan melakukan Pembatasan, Pendauran Ulang dan Pemanfaatan Kembali						1.327.840.000,00		Dana Transfer Umum - Dana Alokasi Umum					-	Dinas Lingkungan Hidup
			Prosentase Pengurangan Sampah (persen)				*8.9*		*(Dinas Lingkungan Hidup, KOTA MAGELANG)*					*10.5*		
			Monev Kampung Organik (Kecamatan)				*3*	*40.649.000,00*	*(Dinas Lingkungan Hidup Kota Magelang, KOTA MAGELANG)*	*Dana Transfer Umum - Dana Alokasi Umum*						
			Pelatihan budidaya maggot (kegiatan)				*3*	*60.000.000,00*	*(Dinas Lingkungan Hidup, KOTA MAGELANG)*	*Dana Transfer Umum - Dana Alokasi Umum*						
			Pelatihan Fasilitator dan Daur Ulang (Orang)				*170*	*83.946.000,00*	*(Dinas Lingkungan Hidup Kota Magelang, KOTA MAGELANG)*	*Dana Transfer Umum - Dana Alokasi Umum*						
			Peningkatan Operasional dan Pemeliharaan TPS3R dan Bank Sampah (Unit)				*5*	*1.004.845.000,00*	*(Dinas Lingkungan Hidup Kota Magelang, KOTA MAGELANG)*	*Dana Transfer Umum - Dana Alokasi Umum*						
			Penyusunan Kebijakan (Regulasi)				*1*	*14.617.000,00*	*(Dinas Lingkungan Hidup Kota Magelang, KOTA MAGELANG)*	*Dana Transfer Umum - Dana Alokasi Umum*						
			Sosialisasi bank sampah dan sekolah sampah (kegiatan)				*6*	*75.000.000,00*	*(Dinas Lingkungan Hidup, KOTA MAGELANG)*	*Dana Transfer Umum - Dana Alokasi Umum*						
			Sosialisasi kebijakan (kecamatan)				*3*	*48.783.000,00*	*(Dinas Lingkungan Hidup, KOTA MAGELANG)*	*Dana Transfer Umum - Dana Alokasi Umum*						
		Penanganan Sampah dengan melakukan Pemilahan, Pengumpulan, Pengangkutan, Pengolahan, dan Pemrosesan Akhir Sampah di TPA/TPST/SPA Kabupaten/Kota						7.117.387.000,00		Dana Transfer Umum - Dana Alokasi Umum					-	Dinas Lingkungan Hidup
			Prosentase penanganan persampahan (persen)				*79.15*		*(Dinas Lingkungan Hidup, KOTA MAGELANG)*					*80.15*		
			Fasilitasi kegiatan bidang lingkungan hidup (kegiatan)				*1*	*131.448.000,00*	*(DLH Kota Magelang, KOTA MAGELANG)*	*Dana Transfer Umum - Dana Alokasi Umum*						

NO	KODE	URUSAN/BIDANG URUSAN/PROGRAM/KEGIATAN/ SUB KEGIATAN	INDIKATOR PROGRAM/KEGIATAN/SUB KEGIATAN	Target Akhir Periode RPJMD	REALISASI CAPAIAN RKPD TAHUN 2020	PRAKIRAAN CAPAIAN TARGET RKPD TAHUN 2021	CAPAIAN KINERJA DAN KERANGKA PENDANAAN						KELOMPOK SASARAN	PRAKIRAAN MAJU RENCANA TAHUN 2023		PERANGKAT DAERAH PENANGGUNG JAWAB
							TARGET 2022	PAGU INDIKATIF (Rp)	LOKASI	SUMBER DANA	PRIORITAS			TARGET	PAGU INDIKATIF (Rp)	
											NASIONAL	DAERAH				
1	2	3	4	5	6	7	8	9	10	11	12	13	14	15	16	17
			Kerja Bakti Massal (orang)				*200*	*6.297.000,00*	*(Dinas Lingkungan Hidup Kota Magelang, KOTA MAGELANG)*	*Dana Transfer Umum - Dana Alokasi Umum*						
			Pengangkutan sampah dari depo (persen)				*99,66*	*4.182.436.000,00*	*(Dinas LIngkungan Hidup Kota Magelang, KOTA MAGELANG)*	*Dana Transfer Umum - Dana Alokasi Umum*						
			Pengelolaan sampah TPA (ton/hari)				*65*	*2.532.320.000,00*	*(DLH Kota Magelang, KOTA MAGELANG)*	*Dana Transfer Umum - Dana Alokasi Umum*						
			Peningkatan Aparat (Kegiatan)				*3*	*24.074.000,00*	*(Dinas LIngkungan Hidup Kota Magelang, KOTA MAGELANG)*	*Dana Transfer Umum - Dana Alokasi Umum*						
			Rehap/Pemeliharaan Depo/TPS (Depo)				*10*	*52.812.000,00*	*(Dinas LIngkungan Hidup Kota Magelang, KOTA MAGELANG)*	*Dana Transfer Umum - Dana Alokasi Umum*						
			RKM pemeliharaan kendaraan roda 3 (unit)				*8*	*8.000.000,00*	*(Dinas Lingkungan Hidup, KOTA MAGELANG)*	*Dana Transfer Umum - Dana Alokasi Umum*						
			RKM pengadaan gerobak (unit)				*60*	*180.000.000,00*	*(Dinas Lingkungan Hidup, KOTA MAGELANG)*	*Dana Transfer Umum - Dana Alokasi Umum*						
		Peningkatan Peran serta Masyarakat dalam Pengelolaan Persampahan						388.000.000,00		Dana Transfer Umum - Dana Alokasi Umum					-	Dinas Lingkungan Hidup
			Jumlah bank sampah yang aktif (unit)				*54,00*		*(Dinas Lingkungan Hidup, KOTA MAGELANG)*					*60,00*		
			Lomba (Kategori)				*7*	*224.000.000,00*	*(Dinas Lingkungan Hidup Kota Magelang, KOTA MAGELANG)*	*Dana Transfer Umum - Dana Alokasi Umum*						
			Pendampingan Pengelolaan Persampahan (Kelurahan)				*17*	*164.000.000,00*	*(Dinas Lingkungan Hidup Kota Magelang, KOTA MAGELANG)*	*Dana Transfer Umum - Dana Alokasi Umum*						
		Koordinasi dan Sinkronisasi Penyediaan Sarana dan Prasarana Pengelolaan Persampahan						8.000.000,00		Dana Transfer Umum - Dana Alokasi Umum					-	Dinas Lingkungan Hidup
			Jumlah rapat koordinasi (kegiatan)				*4.00*		*(Dinas Lingkungan Hidup, KOTA MAGELANG)*					*10.00*		
			Rapat koordinasi dan sinkronisasi pengelolaan persampahan (kegiatan)				*4*	*8.000.000,00*	*(Dinas Lingkungan Hidup, KOTA MAGELANG)*	*Dana Transfer Umum - Dana Alokasi Umum*						
		Penyediaan Sarana dan Prasarana Pengelolaan Persampahan di TPA/TPST/SPA Kabupaten/Kota						3.035.000.000,00		DAK Fisik - Bidang Lingkungan Hidup dan Kehutanan - Penugasan - Lingkungan Hidup					-	Dinas Lingkungan Hidup
			Jumlah sapras yang diadakan (unit)				*34*		*(Dinas Lingkungan Hidup, KOTA MAGELANG)*					*44*		
			Pengadaan sapras penanganan sampah (unit)				*34*	*3.035.000.000,00*	*(Dinas Lingkungan Hidup, KOTA MAGELANG)*	*DAK Fisik - Bidang Lingkungan Hidup dan Kehutanan - Penugasan - Lingkungan Hidup*						
	2.11.2-11.0-0.0-0.01.11.2.03	Pembinaan dan Pengawasan Pengelolaan Sampah yang Diselenggarakan oleh Pihak Swasta						34.000.000,00		Dana Transfer Umum - Dana Alokasi Umum	Tidak	Tidak			-	Dinas Lingkungan Hidup

NO	KODE	URUSAN/BIDANG URUSAN/PROGRAM/KEGIATAN/ SUB KEGIATAN	INDIKATOR PROGRAM/KEGIATAN/SUB KEGIATAN	Target Akhir Periode RPJMD	REALISASI CAPAIAN RKPD TAHUN 2020	PRAKIRAAN CAPAIAN TARGET RKPD TAHUN 2021	CAPAIAN KINERJA DAN KERANGKA PENDANAAN						KELOMPOK SASARAN	PRAKIRAAN MAJU RENCANA TAHUN 2023		PERANGKAT DAERAH PENANGGUNG JAWAB
							TARGET 2022	PAGU INDIKATIF (Rp)	LOKASI	SUMBER DANA	PRIORITAS			TARGET	PAGU INDIKATIF (Rp)	
											NASIONAL	DAERAH				
1	2	3	4	5	6	7	8	9	10	11	12	13	14	15	16	17
			Cakupan Pembinaan dan Pengawasan Pengelolaan Sampah (persen)				*100*		*(DLH Kota Magelang, KOTA MAGELANG)*	*Dana Transfer Umum - Dana Alokasi Umum*				*100*		
			Konsistensi monitoring dan evaluasi pengelolaan persampahan (persen)				*20*		*(Dinas Lingkungan Hidup, KOTA MAGELANG)*					*40*		
		Penyusunan dan Pelaksanaan Penilaian Kinerja Pengelolaan Sampah						2.000.000,00		Dana Transfer Umum - Dana Alokasi Umum					-	Dinas Lingkungan Hidup
			Jumlah laporan pengelolaan sampah (dokumen)				*6*		*(Dinas Lingkungan Hidup, KOTA MAGELANG)*					*6*		
			Penyusunan laporan bulanan dan neraca sampah (dokumen)				*6*	*2.000.000,00*	*(Dinas Lingkungan Hidup, KOTA MAGELANG)*	*Dana Transfer Umum - Dana Alokasi Umum*						
		Monitoring dan Evaluasi Pemenuhan Target dan Standar Pelayanan Pengelolaan Sampah						32.000.000,00		Dana Transfer Umum - Dana Alokasi Umum					-	Dinas Lingkungan Hidup
			Data Pengelolaan Sampah (dokumen)				*1*		*(DLH Kota Magelang, KOTA MAGELANG)*					*1*		
			Monitoring dan Evaluasi Volume Sampah Harian (Dokumen)				*1*	*32.000.000,00*	*(Dinas Lingkungan Hidup Kota Magelang, KOTA MAGELANG)*	*Dana Transfer Umum - Dana Alokasi Umum*						
	2.12	**URUSAN PEMERINTAHAN BIDANG ADMINISTRASI KEPENDUDUKAN DAN PENCATATAN SIPIL**						**5.468.754.000,00**							**-**	
1.	**2.12.2-12.0-0.0-0.01.01**	**PROGRAM PENUNJANG URUSAN PEMERINTAHAN DAERAH KABUPATEN/KOTA**						**4.992.306.000,00**			**Tidak**	**Tidak**			**-**	**Dinas Kependudukan dan Pencatatan Sipil**
			Terwujudnya pelayanan kantor, pengelolaan keuangan, perencanaan dan capaian kinerja sesuai peraturan yang berlaku (persen)				***100***			***Dana Transfer Umum - Dana Alokasi Umum***						
	2.12.2-12.0-0.0-0.01.01.2.01	Perencanaan, Penganggaran, dan Evaluasi Kinerja Perangkat Daerah						113.109.000,00		DAK Non Fisik - Dana Yanminduk, Dana Transfer Umum - Dana Alokasi Umum	Tidak	Tidak			-	Dinas Kependudukan dan Pencatatan Sipil
			Jumlah jenis dokumen perencanaan, penganggaran, dan evaluasi kinerja SKPD (jenis dokumen)				*6*		*(Jl. Veteran No. 7 Magelang, KOTA MAGELANG)*	*DAK Non Fisik - Dana Yanminduk, Dana Transfer Umum - Dana Alokasi Umum*				*6*		
		Penyusunan Dokumen Perencanaan Perangkat Daerah						3.056.000,00		Dana Transfer Umum - Dana Alokasi Umum					-	Dinas Kependudukan dan Pencatatan Sipil
			Dokumen RENJA 2023 dan RENJA Perubahan 2022 (jenis dokumen)				*2,00*		*(Jl. Veterab No. 7 Magelang, KOTA MAGELANG)*					*2,00*		
			Pelaksanaan penyusunan dokumen Renja 2023 dan Renja Perubahan 2022 (jenis dokumen)				*2*	*3.056.000,00*	*(Jl. Veteran No. 7 Magelang,Magelang Tengah, KOTA MAGELANG)*	*Dana Transfer Umum - Dana Alokasi Umum*						

NO	KODE	URUSAN/BIDANG URUSAN/PROGRAM/KEGIATAN/ SUB KEGIATAN	INDIKATOR PROGRAM/KEGIATAN/SUB KEGIATAN	Target Akhir Periode RPJMD	REALISASI CAPAIAN RKPD TAHUN 2020	PRAKIRAAN CAPAIAN TARGET RKPD TAHUN 2021	CAPAIAN KINERJA DAN KERANGKA PENDANAAN						KELOMPOK SASARAN	PRAKIRAAN MAJU RENCANA TAHUN 2023		PERANGKAT DAERAH PENANGGUNG JAWAB
							TARGET 2022	PAGU INDIKATIF (Rp)	LOKASI	SUMBER DANA	PRIORITAS			TARGET	PAGU INDIKATIF (Rp)	
											NASIONAL	DAERAH				
1	2	3	4	5	6	7	8	9	10	11	12	13	14	15	16	17
		Koordinasi dan Penyusunan Dokumen RKA-SKPD						30.446.000,00		DAK Non Fisik - Dana Yanminduk, Dana Transfer Umum - Dana Alokasi Umum					-	Dinas Kependudukan dan Pencatatan Sipil
			Dokumen RKA Tahun Anggaran 2022 (jenis dokumen)				*1,00*		*(Jl. Veteran No. 7 Magelang, KOTA MAGELANG)*					*1,00*		
			Berita Acara Pembahasan Penggunaan Dana DAK Nonfisik (jenis)				*1*	*28.705.000,00*	*(Jl. Veteran No. 7 Magelang, KOTA MAGELANG)*	*DAK Non Fisik - Dana Yanminduk*						
			Koordinasi dalam penyusunan dokumen RKA 2022 (jenis dokumen)				*1*	*1.741.000,00*	*(Jl. Veteran No. 7 Magelang, Magelang Tengah, KOTA MAGELANG)*	*Dana Transfer Umum - Dana Alokasi Umum*						
		Koordinasi dan Penyusunan DPA-SKPD						827.000,00		Dana Transfer Umum - Dana Alokasi Umum					-	Dinas Kependudukan dan Pencatatan Sipil
			Dokumen DPA Tahun Anggaran 2022 (jenis dokumen)				*1,00*		*(Jl. Veteran N0. 7 Magelang, KOTA MAGELANG)*					*1,00*		
			koordinasi dalam rangka penyusunan DPA-SKPD (jenis dokumen)				*1*	*827.000,00*	*(Jalan Veteran Nomor 7, Magelang, KOTA MAGELANG)*	*Dana Transfer Umum - Dana Alokasi Umum*						
		Koordinasi dan Penyusunan Perubahan DPA-SKPD						480.000,00		Dana Transfer Umum - Dana Alokasi Umum					-	Dinas Kependudukan dan Pencatatan Sipil
			Dokumen Perubahan DPA Tahun Anggaran 2022 (jenis dokumen)				*1*		*(Jl. Veteran No. 7 Magelang, KOTA MAGELANG)*					*1*		
			koordinasi dalam penyusunan perubahan DPA-SKPD (jenis dokumen)				*1*	*480.000,00*	*(Jalan Veteran Nomor 7, Magelang, KOTA MAGELANG)*	*Dana Transfer Umum - Dana Alokasi Umum*						
		Koordinasi dan Penyusunan Laporan Capaian Kinerja dan Ikhtisar Realisasi Kinerja SKPD						17.419.000,00		DAK Non Fisik - Dana Yanminduk, Dana Transfer Umum - Dana Alokasi Umum					-	Dinas Kependudukan dan Pencatatan Sipil
			Laporan Realisasi Fisik dan Keuangan (jenis dokumen)				*1*		*(Jl. Veteran No. 7 Magelang, KOTA MAGELANG)*					*1*		
			koordinasi dalam penyusunan laporan capaian kinerja dan ikhtisar realisasi kinerja SKPD (jenis dokumen)				*1*	*2.049.000,00*	*(Jalan Veteran Nomor 7, Magelang, KOTA MAGELANG)*	*Dana Transfer Umum - Dana Alokasi Umum*						
			Terlaksananya koordinasi dalam rangka penyajian data kependudukan (laporan)				*3*	*15.370.000,00*	*(Jl. Veteran No. 7 Magelang, KOTA MAGELANG)*	*DAK Non Fisik - Dana Yanminduk*						
		Evaluasi Kinerja Perangkat Daerah						60.881.000,00		DAK Non Fisik - Dana Yanminduk					-	Dinas Kependudukan dan Pencatatan Sipil
			Terlaksananya evaluasi kinerjapelayanan administrasikependudukan (laporan)				*8*		*(Jl. Veteran No. 7 Magelang, KOTA MAGELANG)*					*8*		
			Terlaksananya evaluasi kinerja pelayanan administrasi kependudukan (laporan)				*8*	*60.881.000,00*	*(Jl. Veteran No. 7 Magelang, KOTA MAGELANG)*	*DAK Non Fisik - Dana Yanminduk*						

NO	KODE	URUSAN/BIDANG URUSAN/PROGRAM/KEGIATAN/ SUB KEGIATAN	INDIKATOR PROGRAM/KEGIATAN/SUB KEGIATAN	Target Akhir Periode RPJMD	REALISASI CAPAIAN RKPD TAHUN 2020	PRAKIRAAN CAPAIAN TARGET RKPD TAHUN 2021	CAPAIAN KINERJA DAN KERANGKA PENDANAAN						KELOMPOK SASARAN	PRAKIRAAN MAJU RENCANA TAHUN 2023		PERANGKAT DAERAH PENANGGUNG JAWAB
							TARGET 2022	PAGU INDIKATIF (Rp)	LOKASI	SUMBER DANA	PRIORITAS			TARGET	PAGU INDIKATIF (Rp)	
											NASIONAL	DAERAH				
1	2	3	4	5	6	7	8	9	10	11	12	13	14	15	16	17
	2.12.2-12.0-0.0-0.01.01.2.02	Administrasi Keuangan Perangkat Daerah						3.792.917.000,00		Dana Transfer Umum - Dana Alokasi Umum	Tidak	Tidak			-	Dinas Kependudukan dan Pencatatan Sipil
			Laporan pengelolaan administrasi keuangan SKPD (jenis dokumen)				*2*		*(Jl. Veteran No. 7 Magelang, KOTA MAGELANG)*	*Dana Transfer Umum - Dana Alokasi Umum*				*2*		
		Penyediaan Gaji dan Tunjangan ASN						3.767.107.000,00		Dana Transfer Umum - Dana Alokasi Umum					-	Dinas Kependudukan dan Pencatatan Sipil
			Terbayarnya Gaji dan Tunjangan ASN Disdukcapil (orang)				*26*		*(Jl. Veteran No. 7 Magelang, KOTA MAGELANG)*					*26*		
			Terlaksananya penyediaan gaji dan tunjangan ASN Disdukcapil (orang)				*26*	*3.767.107.000,00*	*(Jl. Veteran No. 7 Magelang, KOTA MAGELANG)*	*Dana Transfer Umum - Dana Alokasi Umum*						
		Pelaksanaan Penatausahaan dan Pengujian/Verifikasi Keuangan SKPD						24.620.000,00		Dana Transfer Umum - Dana Alokasi Umum					-	Dinas Kependudukan dan Pencatatan Sipil
			Laporan pengelolaan keuangan SKPD (laporan)				*12*		*(Jl. Veteran No. 7 Magelang, KOTA MAGELANG)*					*12*		
			pelaksanaan dalam penatausahaan dan pengujian/verifikasi keuangan SKPD (laporan)				*12*	*24.620.000,00*	*(Jalan Veteran Nomor 7, Magelang, KOTA MAGELANG)*	*Dana Transfer Umum - Dana Alokasi Umum*						
		Koordinasi dan Penyusunan Laporan Keuangan Akhir Tahun SKPD						1.190.000,00		Dana Transfer Umum - Dana Alokasi Umum					-	Dinas Kependudukan dan Pencatatan Sipil
			Laporan Keuangan Akhir Tahun Anggaran 2021 (jenis dokumen)				*1*		*(Jl. Veteran No. 7 Magelang, KOTA MAGELANG)*					*1*		
			koordinasi dalam penyusunan laporan keuangan akhir tahun SKPD (jenis dokumen)				*1*	*1.190.000,00*	*(Jalan Veteran Nomor 7, Magelang, KOTA MAGELANG)*	*Dana Transfer Umum - Dana Alokasi Umum*						
	2.12.2-12.0-0.0-0.01.01.2.05	Administrasi Kepegawaian Perangkat Daerah						93.370.000,00		DAK Non Fisik - Dana Yanminduk	Tidak	Tidak			-	Dinas Kependudukan dan Pencatatan Sipil
			Terlaksananya administrasi kepegawaian perangkat daerah (kegiatan)				*1*		*(Jl. Veteran No. 7 Magelang, KOTA MAGELANG)*	*DAK Non Fisik - Dana Yanminduk*				*1*		
		Sosialisasi Peraturan Perundang-Undangan						93.370.000,00		DAK Non Fisik - Dana Yanminduk					-	Dinas Kependudukan dan Pencatatan Sipil
			Terlaksananya sosialisasi administrasikependudukan (jenis)				*4*		*(Jl. Veteran No. 7 Magelang, KOTA MAGELANG)*					*4*		
			Terlaksananya sosialisasi administrasikependudukan (jenis)				*4*	*93.370.000,00*	*(Jl. Veteran No. 7 Magelang, KOTA MAGELANG)*	*DAK Non Fisik - Dana Yanminduk*						
	2.12.2-12.0-0.0-0.01.01.2.06	Administrasi Umum Perangkat Daerah						436.331.000,00		DAK Non Fisik - Dana Yanminduk, Dana Transfer Umum - Dana Alokasi Umum	Tidak	Tidak			-	Dinas Kependudukan dan Pencatatan Sipil
			Kegiatan-kegiatan yang mendukung kelancaran dinas (kegiatan)				*4*		*(Jl. Veteran No. 7 Magelang, KOTA MAGELANG)*	*DAK Non Fisik - Dana Yanminduk, Dana Transfer Umum - Dana Alokasi Umum*				*4*		

NO	KODE	URUSAN/BIDANG URUSAN/PROGRAM/KEGIATAN/ SUB KEGIATAN	INDIKATOR PROGRAM/KEGIATAN/SUB KEGIATAN	Target Akhir Periode RPJMD	REALISASI CAPAIAN RKPD TAHUN 2020	PRAKIRAAN CAPAIAN TARGET RKPD TAHUN 2021	CAPAIAN KINERJA DAN KERANGKA PENDANAAN						KELOMPOK SASARAN	PRAKIRAAN MAJU RENCANA TAHUN 2023		PERANGKAT DAERAH PENANGGUNG JAWAB
							TARGET 2022	PAGU INDIKATIF (Rp)	LOKASI	SUMBER DANA	PRIORITAS			TARGET	PAGU INDIKATIF (Rp)	
											NASIONAL	DAERAH				
1	2	3	4	5	6	7	8	9	10	11	12	13	14	15	16	17
		Penyediaan Peralatan dan Perlengkapan Kantor						273.257.000,00		DAK Non Fisik - Dana Yanminduk					-	Dinas Kependudukan dan Pencatatan Sipil
			Terpenuhinya kebutuhan terkaitpenerbitan dokumen kependudukandan identitas resmi anak (jenis)				*5*		*(Jl. Veteran No. 7 Magelang, KOTA MAGELANG)*					*5*		
			273257000 (jenis)				*5*	*273.257.000,00*	*(Jl. Veteran No. 7 Magelang, KOTA MAGELANG)*	*DAK Non Fisik - Dana Yanminduk*						
		Penyediaan Bahan Logistik Kantor						29.155.000,00		Dana Transfer Umum - Dana Alokasi Umum					-	Dinas Kependudukan dan Pencatatan Sipil
			BBM untuk genset, isi ulang gas LPG, isi ulang tabung pemadam kebakaran, makan minum harian pegawai, jamuan tamu, dan makan minum rapat (jenis)				*8*		*(Jl. Veteran No. 7 Magelang, KOTA MAGELANG)*					*8*		
			koordinasi dan kesiapan dalam penyediaan bahan logistik kantor (jenis)				*8*	*29.155.000,00*	*(Jalan Veteran Nomor 7, Magelang, KOTA MAGELANG)*	*Dana Transfer Umum - Dana Alokasi Umum*						
		Penyediaan Barang Cetakan dan Penggandaan						2.000.000,00		Dana Transfer Umum - Dana Alokasi Umum					-	Dinas Kependudukan dan Pencatatan Sipil
			Barang cetakan dan penggandaan (jenis)				*5*		*(Jl. veteran No. 7 Magelang, KOTA MAGELANG)*					*5*		
			koordinasi dalam penyediaan barang cetakan dan penggandaan (jenis)				*5*	*2.000.000,00*	*(Jalan Veteran Nomor 7, Magelang, KOTA MAGELANG)*	*Dana Transfer Umum - Dana Alokasi Umum*						
		Penyediaan Bahan/Material						9.954.000,00		Dana Transfer Umum - Dana Alokasi Umum					-	Dinas Kependudukan dan Pencatatan Sipil
			Penyediaan alat kebersihan dan bahan pembersih (jenis)				*22*		*(Jl. Veteran No. 7 Magelang, KOTA MAGELANG)*					*12,00*		
			koordinasi dalam penyediaan bahan/material (jenis)				*22*	*9.954.000,00*	*(Jalan Veteran Nomor 7, Magelang, KOTA MAGELANG)*	*Dana Transfer Umum - Dana Alokasi Umum*						
		Penyelenggaraan Rapat Koordinasi dan Konsultasi SKPD						121.965.000,00		DAK Non Fisik - Dana Yanminduk, Dana Transfer Umum - Dana Alokasi Umum					-	Dinas Kependudukan dan Pencatatan Sipil
			Koordinasi dan konsultasi ke luar daerah (kegiatan)				*5*		*(Jl. Veteran No. 7 Magelang, KOTA MAGELANG)*					*5*		
			koordinasi dalam penyelenggaraan rapat koordinasi dan konsultasi SKPD (kegiatan)				*5*	*20.000.000,00*	*(Jalan Veteran Nomor 7, Magelang, KOTA MAGELANG)*	*Dana Transfer Umum - Dana Alokasi Umum*						
			Terlaksananya koordinasi dan konsultasi ke luar daerah (kegiatan)				*10*	*101.965.000,00*	*(Jl. Veteran No. 7 Magelang, KOTA MAGELANG)*	*DAK Non Fisik - Dana Yanminduk*						
	2.12.2-12.0-0.0-0.01.01.2.08	Penyediaan Jasa Penunjang Urusan Pemerintahan Daerah						491.957.000,00		DAK Non Fisik - Dana Yanminduk, Dana Transfer Umum - Dana Alokasi Umum	Tidak	Tidak			-	Dinas Kependudukan dan Pencatatan Sipil

NO	KODE	URUSAN/BIDANG URUSAN/PROGRAM/KEGIATAN/ SUB KEGIATAN	INDIKATOR PROGRAM/KEGIATAN/SUB KEGIATAN	Target Akhir Periode RPJMD	REALISASI CAPAIAN RKPD TAHUN 2020	PRAKIRAAN CAPAIAN TARGET RKPD TAHUN 2021	CAPAIAN KINERJA DAN KERANGKA PENDANAAN						KELOMPOK SASARAN	PRAKIRAAN MAJU RENCANA TAHUN 2023		PERANGKAT DAERAH PENANGGUNG JAWAB
							TARGET 2022	PAGU INDIKATIF (Rp)	LOKASI	SUMBER DANA	PRIORITAS			TARGET	PAGU INDIKATIF (Rp)	
											NASIONAL	DAERAH				
1	2	3	4	5	6	7	8	9	10	11	12	13	14	15	16	17
			Kegiatan-kegiatan yang mendukung kelancaran dinas (kegiatan)				*3*		*(Jl. Veteran No. 7 Magelang, KOTA MAGELANG)*	*DAK Non Fisik - Dana Yanminduk, Dana Transfer Umum - Dana Alokasi Umum*				*3*		
		Penyediaan Jasa Surat Menyurat						6.400.000,00		Dana Transfer Umum - Dana Alokasi Umum					-	Dinas Kependudukan dan Pencatatan Sipil
			Jumlah surat dan dokumen yang diselesaikan (surat)				*500*		*(Jl. Veteran No. 7 Magelang, KOTA MAGELANG)*					*500*		
			koordinasi dalam jasa surat menyurat (surat)				*500*	*6.400.000,00*	*(Jalan Veteran Nomor 7, Magelang, KOTA MAGELANG)*	*Dana Transfer Umum - Dana Alokasi Umum*						
		Penyediaan Jasa Komunikasi, Sumber Daya Air dan Listrik						154.700.000,00		Dana Transfer Umum - Dana Alokasi Umum					-	Dinas Kependudukan dan Pencatatan Sipil
			Jumlah penyediaan jasa komunikasi, air, dan listrik kantor (jenis)				*3*		*(Jl. Veteran No. 7 Magelang, KOTA MAGELANG)*					*3*		
			koordinasi dalam penyediaan jasa komunikasi, sumber daya air dan listrik (Bulan)				*12*	*154.700.000,00*	*(Jalan Veteran Nomor 7, Magelang, KOTA MAGELANG)*	*Dana Transfer Umum - Dana Alokasi Umum*						
		Penyediaan Jasa Pelayanan Umum Kantor						330.857.000,00		DAK Non Fisik - Dana Yanminduk, Dana Transfer Umum - Dana Alokasi Umum					-	Dinas Kependudukan dan Pencatatan Sipil
			Tersedianya penyediaan jasa pelayanan umum kantor (orang)				*8*		*(Jl. Veteran No. 7 Magelang, KOTA MAGELANG)*					*8*		
			koordinasi dalam penyediaan jasa pelayanan umum kantor (orang)				*8*	*160.674.000,00*	*(Jalan Veteran Nomor 7, Magelang, KOTA MAGELANG)*	*Dana Transfer Umum - Dana Alokasi Umum*						
			Terlaksananya penyediaan jasa pelayanan umum kantor (jenis)				*3*	*170.183.000,00*	*(Jl. Veteran No. 7 Magelang, KOTA MAGELANG)*	*DAK Non Fisik - Dana Yanminduk*						
	2.12.2-12.0-0.0-0.01.01.2.09	Pemeliharaan Barang Milik Daerah Penunjang Urusan Pemerintahan Daerah						64.622.000,00		Dana Transfer Umum - Dana Alokasi Umum	Tidak	Tidak			-	Dinas Kependudukan dan Pencatatan Sipil
			Kegiatan-kegiatan yang mendukung kelancaran dinas (kegiatan)				*3*		*(Jl. Veteran No. 7 Magelang, KOTA MAGELANG)*	*Dana Transfer Umum - Dana Alokasi Umum*				*3*		
		Penyediaan Jasa Pemeliharaan, Biaya Pemeliharaan dan Pajak Kendaraan Perorangan Dinas atau Kendaraan Dinas Jabatan						21.836.000,00		Dana Transfer Umum - Dana Alokasi Umum					-	Dinas Kependudukan dan Pencatatan Sipil
			Jumlah kendaraan dinas jabatan yang dipelihara (Unit)				*6*		*(Jl. Veteran No. 7 Magelang, KOTA MAGELANG)*					*6*		
			koordinasi dan pengecekan berkala dalam penyediaan jasa pemeliharaan, biaya pemeliharaan dan pajak kendaraan perorangan dinas atau kendaraan dinas jabatan (Unit)				*6*	*21.836.000,00*	*(Jalan Veteran Nomor 7, Magelang, KOTA MAGELANG)*	*Dana Transfer Umum - Dana Alokasi Umum*						

NO	KODE	URUSAN/BIDANG URUSAN/PROGRAM/KEGIATAN/ SUB KEGIATAN	INDIKATOR PROGRAM/KEGIATAN/SUB KEGIATAN	Target Akhir Periode RPJMD	REALISASI CAPAIAN RKPD TAHUN 2020	PRAKIRAAN CAPAIAN TARGET RKPD TAHUN 2021	CAPAIAN KINERJA DAN KERANGKA PENDANAAN						KELOMPOK SASARAN	PRAKIRAAN MAJU RENCANA TAHUN 2023		PERANGKAT DAERAH PENANGGUNG JAWAB
							TARGET 2022	PAGU INDIKATIF (Rp)	LOKASI	SUMBER DANA	PRIORITAS			TARGET	PAGU INDIKATIF (Rp)	
											NASIONAL	DAERAH				
1	2	3	4	5	6	7	8	9	10	11	12	13	14	15	16	17
		Penyediaan Jasa Pemeliharaan, Biaya Pemeliharaan, Pajak, dan Perizinan Kendaraan Dinas Operasional atau Lapangan						12.406.000,00		Dana Transfer Umum - Dana Alokasi Umum					-	Dinas Kependudukan dan Pencatatan Sipil
			Jumlah kendaraan dinas operasional atau lapangan yang dipelihara (Unit)				*6*		*(Jl. Veteran No. 7 Magelang, KOTA MAGELANG)*					*6*		
			koordinasi dan pengecekan berkala dalam penyediaan jasa pemeliharaan, biaya pemeliharaan, pajak, dan perizinan kendaraan dinas operasional atau lapangan (Unit)				*6*	*12.406.000,00*	*(Jalan Veteran Nomor 7, Magelang, KOTA MAGELANG)*	*Dana Transfer Umum - Dana Alokasi Umum*						
		Pemeliharaan Peralatan dan Mesin Lainnya						30.380.000,00		Dana Transfer Umum - Dana Alokasi Umum					-	Dinas Kependudukan dan Pencatatan Sipil
			Jumlah jenis peralatan kantor yang dipelihara (jenis)				*5*		*(Jl. veteran No. 7 Magelang, KOTA MAGELANG)*					*5*		
			koordinasi dan pemeriksaan berkala dalam pemeliharaan peralatan dan mesin lainnya (jenis)				*5*	*30.380.000,00*	*(Jalan Veteran Nomor 7, Magelang, KOTA MAGELANG)*	*Dana Transfer Umum - Dana Alokasi Umum*						
2.	**2.12.2-12.0-0.0-0.01.02**	**PROGRAM PENDAFTARAN PENDUDUK**						**361.307.000,00**			**Tidak**	**Tidak**			**-**	**Dinas Kependudukan dan Pencatatan Sipil**
			Rasio perekaman Kartu Tanda Penduduk Elektronik (KTP-E) (%)				***99,8***			***Dana Transfer Umum - Dana Alokasi Umum***						
	2.12.2-12.0-0.0-0.01.02.2.01	Pelayanan Pendaftaran Penduduk						361.307.000,00		Dana Transfer Umum - Dana Alokasi Umum	Tidak	Tidak			-	Dinas Kependudukan dan Pencatatan Sipil
			Pelayanan dan penerbitan dokumen kependudukan (kegiatan)				*3*		*(Jl. Veteran No. 7 Magelang, KOTA MAGELANG)*	*Dana Transfer Umum - Dana Alokasi Umum*				*3*		
		Pencatatan, Penatausahaan dan Penerbitan Dokumen atas Pendaftaran Penduduk						156.892.000,00		Dana Transfer Umum - Dana Alokasi Umum					-	Dinas Kependudukan dan Pencatatan Sipil
			Jumlah jenis pelayanan administrasi kependudukan (jenis)				*6*		*(Jl. Veteran No. 7 Magelang, KOTA MAGELANG)*					*6*		
			koordinasi dalam pencatatan, penatausahaan dan penerbitan dokumen atas pendaftaran penduduk (jenis)				*6*	*156.892.000,00*	*(Jalan Veteran Nomor 7, Magelang, KOTA MAGELANG)*	*Dana Transfer Umum - Dana Alokasi Umum*						
		Peningkatan Pelayanan Pendaftaran Penduduk						44.069.000,00		Dana Transfer Umum - Dana Alokasi Umum					-	Dinas Kependudukan dan Pencatatan Sipil
			Pelayanan jemput bola perekaman KTP el dan KIA (jenis)				*2*		*(Magelang Utara, Magelang Tengah, Magelang Selatan, KOTA MAGELANG)*					*2*		
			peningkatan cakupan pelayanan melalui layanan jemput bola (jenis)				*2*	*44.069.000,00*	*(Jalan Veteran Nomor 7, Magelang, KOTA MAGELANG)*	*Dana Transfer Umum - Dana Alokasi Umum*						
		Penerbitan Dokumen atas Hasil Pelaporan Peristiwa Kependudukan						160.346.000,00		Dana Transfer Umum - Dana Alokasi Umum					-	Dinas Kependudukan dan Pencatatan Sipil

NO	KODE	URUSAN/BIDANG URUSAN/PROGRAM/KEGIATAN/ SUB KEGIATAN	INDIKATOR PROGRAM/KEGIATAN/SUB KEGIATAN	Target Akhir Periode RPJMD	REALISASI CAPAIAN RKPD TAHUN 2020	PRAKIRAAN CAPAIAN TARGET RKPD TAHUN 2021	CAPAIAN KINERJA DAN KERANGKA PENDANAAN						KELOMPOK SASARAN	PRAKIRAAN MAJU RENCANA TAHUN 2023		PERANGKAT DAERAH PENANGGUNG JAWAB
							TARGET 2022	PAGU INDIKATIF (Rp)	LOKASI	SUMBER DANA	PRIORITAS			TARGET	PAGU INDIKATIF (Rp)	
											NASIONAL	DAERAH				
1	2	3	4	5	6	7	8	9	10	11	12	13	14	15	16	17
			Kelancaran pelayanan administrasi kependudukan (kelancaranoperasional SIAK di atas 95%) (jenis)				*1*		*(Jl. Veteran No. 7 Magelang, KOTA MAGELANG)*					*1*		
			koordinasi dalam penerbitan dokumen yang memuat perubahan data terkini atas hasil pelaporan peristiwa kependudukan (jenis)				*1*	*160.346.000,00*	*(Jalan Veteran Nomor 7, Magelang, KOTA MAGELANG)*	*Dana Transfer Umum - Dana Alokasi Umum*						
3.	**2.12.2-12.0-0.0-0.01.03**	**PROGRAM PENCATATAN SIPIL**	***Rasio pasangan ber akta nikah (%)***				***100***	**90.658.000,00**		***Dana Transfer Umum - Dana Alokasi Umum***	**Tidak**	**Tidak**			**-**	**Dinas Kependudukan dan Pencatatan Sipil**
	2.12.2-12.0-0.0-0.01.03.2.01	Pelayanan Pencatatan Sipil						90.658.000,00		Dana Transfer Umum - Dana Alokasi Umum	Tidak	Tidak			-	Dinas Kependudukan dan Pencatatan Sipil
			Penerbitan dokumen pencatatan sipil (kegiatan)				*1*		*(Jl. Veteran No. 7 Magelang, KOTA MAGELANG)*	*Dana Transfer Umum - Dana Alokasi Umum*				*1*		
		Pencatatan, Penatausahaan dan Penerbitan Dokumen atas Pelaporan Peristiwa Penting						90.658.000,00		Dana Transfer Umum - Dana Alokasi Umum					-	Dinas Kependudukan dan Pencatatan Sipil
			Jenis layanan Pencatatan Sipil (7 jenis akta dan 2 jenis catatan pinggir) (jenis)				*9*		*(Jl. Veteran No. 7 Magelang, KOTA MAGELANG)*					*9*		
			koordinasi dalam pencatatan, penatausahaan dan penerbitan dokumen atas pelaporan peristiwa penting guna tertib adminstrasi kependudukan (jenis)				*9*	*90.658.000,00*	*(Jalan Veteran Nomor 7, Magelang, KOTA MAGELANG)*	*Dana Transfer Umum - Dana Alokasi Umum*						
4.	**2.12.2-12.0-0.0-0.01.04**	**PROGRAM PENGELOLAAN INFORMASI ADMINISTRASI KEPENDUDUKAN**	***Ketersediaan database kependudukan skala kota (NA)***				***tersedia***	**24.483.000,00**		***Dana Transfer Umum - Dana Alokasi Umum***	**Tidak**	**Tidak**			**-**	**Dinas Kependudukan dan Pencatatan Sipil**
	2.12.2-12.0-0.0-0.01.04.2.01	Pengumpulan Data Kependudukan dan Pemanfaatan dan Penyajian Database Kependudukan						18.263.000,00		Dana Transfer Umum - Dana Alokasi Umum	Tidak	Tidak			-	Dinas Kependudukan dan Pencatatan Sipil
			Terlaksananya pengolahan dan penyajian data kependudukan dan kerjasama pemanfaatan data kependudukan (kegiatan)				*2*		*(Jl. Veteran No. 7 Magelang, KOTA MAGELANG)*	*Dana Transfer Umum - Dana Alokasi Umum*				*2*		
		Pengolahan dan Penyajian Data Kependudukan						5.413.000,00		Dana Transfer Umum - Dana Alokasi Umum					-	Dinas Kependudukan dan Pencatatan Sipil
			Laporan data dan informasi kependudukan yang sinergis dengan Pusat (laporan)				*4,00*		*(Jl. Veteran No. 7 Magelang, KOTA MAGELANG)*					*0,00*		
			Laporan data dan informasi kependudukan yang sinergis dengan Pusat (laporan)				*4*	*5.413.000,00*	*(Jl. Veteran No. 7 Magelang, KOTA MAGELANG)*	*Dana Transfer Umum - Dana Alokasi Umum*						

NO	KODE	URUSAN/BIDANG URUSAN/PROGRAM/KEGIATAN/ SUB KEGIATAN	INDIKATOR PROGRAM/KEGIATAN/SUB KEGIATAN	Target Akhir Periode RPJMD	REALISASI CAPAIAN RKPD TAHUN 2020	PRAKIRAAN CAPAIAN TARGET RKPD TAHUN 2021	CAPAIAN KINERJA DAN KERANGKA PENDANAAN						KELOMPOK SASARAN	PRAKIRAAN MAJU RENCANA TAHUN 2023		PERANGKAT DAERAH PENANGGUNG JAWAB
							TARGET 2022	PAGU INDIKATIF (Rp)	LOKASI	SUMBER DANA	PRIORITAS			TARGET	PAGU INDIKATIF (Rp)	
											NASIONAL	DAERAH				
1	2	3	4	5	6	7	8	9	10	11	12	13	14	15	16	17
		Kerjasama Pemanfaatan Data Kependudukan						12.850.000,00		Dana Transfer Umum - Dana Alokasi Umum					-	Dinas Kependudukan dan Pencatatan Sipil
			Perjanjian kerja sama pemanfaatan data kependudukan (jenis)				*1*		*(Jl. Veteran No. 7 Magelang, KOTA MAGELANG)*					*1*		
			tersedianya kebutuhan data dalam pertimbangan pengambilan keputusan yang dihasilkan dari perjanjian kerja sama (jenis)				*1*	*12.850.000,00*	*(Jalan Veteran Nomor 7, Magelang, KOTA MAGELANG)*	*Dana Transfer Umum - Dana Alokasi Umum*						
	2.12.2-12.0-0.0-0.01.04.2.03	Penyelenggaraan Pengelolaan Informasi Administrasi Kependudukan						6.220.000,00		Dana Transfer Umum - Dana Alokasi Umum	Tidak	Tidak			-	Dinas Kependudukan dan Pencatatan Sipil
			Pengelolaan Informasi Administrasi Kependudukan (kegiatan)				*2*		*(Jl. Veteran No. 7 Magelang, KOTA MAGELANG)*	*Dana Transfer Umum - Dana Alokasi Umum*				*2*		
		Fasilitasi terkait Pengelolaan Informasi Administrasi Kependudukan						6.220.000,00		Dana Transfer Umum - Dana Alokasi Umum					-	Dinas Kependudukan dan Pencatatan Sipil
			Terlaksananya edukasi informasi administrasi kependudukan kepada masyarakat secara virtual (kali)				*6*		*(Jl. Veteran No. 7 Magelang, KOTA MAGELANG)*					*6*		
			Terlaksananya edukasi informasi administrasi kependudukan kepada masyarakat secara virtual (kali)				*6*	*6.220.000,00*	*(Jalan Veteran Nomor 7, Magelang, KOTA MAGELANG)*	*Dana Transfer Umum - Dana Alokasi Umum*						
		Komunikasi, Informasi, dan Edukasi Kepada Pemangku Kepentingan dan Masyarakat						-		Dana Transfer Umum - Dana Alokasi Umum					-	Dinas Kependudukan dan Pencatatan Sipil
			Video Pelayanan, Stand Banner, Iklan layanan masyarakat melalui radio (jenis)				*3,00*		*(Jl. Veteran No. 7 Magelang, KOTA MAGELANG)*					*3,00*		
			penyediaan alat bantu sapras standing banner, video tron untuk komunikasi, informasi, dan edukasi kepada pemangku kepentingan dan masyarakat (jenis)				*3*		*(Jalan Veteran Nomor 7, Magelang, KOTA MAGELANG)*	*Dana Transfer Umum - Dana Alokasi Umum*						
	2.13	**URUSAN PEMERINTAHAN BIDANG PEMBERDAYAAN MASYARAKAT DAN DESA**						**7.392.556.000,00**							**-**	
1.	**2.13.2-8.2-14.2-13.06.01**	**PROGRAM PENUNJANG URUSAN PEMERINTAHAN DAERAH KABUPATEN/KOTA**						**4.746.808.000,00**		***Dana Transfer Umum - Dana Alokasi Umum***	**Tidak**	**Tidak**			**6.449.520.600,00**	**Dinas Pemberdayaan Masyarakat, Perempuan, Perlindungan Anak, Pengendalian Penduduk dan Keluarga Berencana**

NO	KODE	URUSAN/BIDANG URUSAN/PROGRAM/KEGIATAN/ SUB KEGIATAN	INDIKATOR PROGRAM/KEGIATAN/SUB KEGIATAN	Target Akhir Periode RPJMD	REALISASI CAPAIAN RKPD TAHUN 2020	PRAKIRAAN CAPAIAN TARGET RKPD TAHUN 2021	CAPAIAN KINERJA DAN KERANGKA PENDANAAN						KELOMPOK SASARAN	PRAKIRAAN MAJU RENCANA TAHUN 2023		PERANGKAT DAERAH PENANGGUNG JAWAB
							TARGET 2022	PAGU INDIKATIF (Rp)	LOKASI	SUMBER DANA	PRIORITAS			TARGET	PAGU INDIKATIF (Rp)	
											NASIONAL	DAERAH				
1	2	3	4	5	6	7	8	9	10	11	12	13	14	15	16	17
	2.13.2-8.2-14.2-13.06.01.2.01	Perencanaan, Penganggaran, dan Evaluasi Kinerja Perangkat Daerah						31.800.000,00		Dana Transfer Umum - Dana Alokasi Umum	Tidak	Tidak			32.400.000,00	Dinas Pemberdayaan Masyarakat, Perempuan, Perlindungan Anak, Pengendalian Penduduk dan Keluarga Berencana
		Penyusunan Dokumen Perencanaan Perangkat Daerah						6.450.000,00		Dana Transfer Umum - Dana Alokasi Umum					-	Dinas Pemberdayaan Masyarakat, Perempuan, Perlindungan Anak, Pengendalian Penduduk dan Keluarga Berencana
			Dokumen Renja dan Renja Perubahan (Dokumen)				*2*		*(Kota Magelang, KOTA MAGELANG)*					*2*		
			Dokumen Perencanaan (dokumen)				*2*	*6.450.000,00*	*(DPMP4KB, KOTA MAGELANG)*	*Dana Transfer Umum - Dana Alokasi Umum*						
		Koordinasi dan Penyusunan Dokumen RKA-SKPD						6.450.000,00		Dana Transfer Umum - Dana Alokasi Umum					-	Dinas Pemberdayaan Masyarakat, Perempuan, Perlindungan Anak, Pengendalian Penduduk dan Keluarga Berencana
			Dokumen Rencana Kerja dan Anggaran (RKA) (Dokumen)				*1*		*(Kota Magelang, KOTA MAGELANG)*					*1*		
			Dokumen RKA SKPD (dokumen)				*1*	*6.450.000,00*	*(DPMP4KB, KOTA MAGELANG)*	*Dana Transfer Umum - Dana Alokasi Umum*						
		Koordinasi dan Penyusunan Dokumen Perubahan RKA-SKPD						3.250.000,00		Dana Transfer Umum - Dana Alokasi Umum					-	Dinas Pemberdayaan Masyarakat, Perempuan, Perlindungan Anak, Pengendalian Penduduk dan Keluarga Berencana
			Jumlah dokumen Perubahan RKA SKPD (Dokumen)				*1,00*		*(Kota Magelang, KOTA MAGELANG)*					*1,00*		
			Perubahan RKA SKPD (dokumen)				*1*	*3.250.000,00*	*(DPMP4KB, KOTA MAGELANG)*	*Dana Transfer Umum - Dana Alokasi Umum*						
		Koordinasi dan Penyusunan DPA-SKPD						5.300.000,00		Dana Transfer Umum - Dana Alokasi Umum					-	Dinas Pemberdayaan Masyarakat, Perempuan, Perlindungan Anak, Pengendalian Penduduk dan Keluarga Berencana
			Jumlah dokumen DPA SKPD (Dokumen)				*1,00*		*(Kota Magelang, KOTA MAGELANG)*					*1,00*		
			Penyusunan DPA SKPD (dokumen)				*1*	*5.300.000,00*	*(DPMP4KB, KOTA MAGELANG)*	*Dana Transfer Umum - Dana Alokasi Umum*						

NO	KODE	URUSAN/BIDANG URUSAN/PROGRAM/KEGIATAN/ SUB KEGIATAN	INDIKATOR PROGRAM/KEGIATAN/SUB KEGIATAN	Target Akhir Periode RPJMD	REALISASI CAPAIAN RKPD TAHUN 2020	PRAKIRAAN CAPAIAN TARGET RKPD TAHUN 2021	CAPAIAN KINERJA DAN KERANGKA PENDANAAN						KELOMPOK SASARAN	PRAKIRAAN MAJU RENCANA TAHUN 2023		PERANGKAT DAERAH PENANGGUNG JAWAB
							TARGET 2022	PAGU INDIKATIF (Rp)	LOKASI	SUMBER DANA	PRIORITAS			TARGET	PAGU INDIKATIF (Rp)	
											NASIONAL	DAERAH				
1	2	3	4	5	6	7	8	9	10	11	12	13	14	15	16	17
		Koordinasi dan Penyusunan Perubahan DPA-SKPD						4.750.000,00		Dana Transfer Umum - Dana Alokasi Umum					-	Dinas Pemberdayaan Masyarakat, Perempuan, Perlindungan Anak, Pengendalian Penduduk dan Keluarga Berencana
			dokumen perubahan DPA-SKPD (Dokumen)				*1*		*(DPMP4KB Kota Magelang, KOTA MAGELANG)*					*4,00*		
			Penyusunan Perubahan DPA SKPD (dokumen)				*1*	*4.750.000,00*	*(DPMP4KB, KOTA MAGELANG)*	*Dana Transfer Umum - Dana Alokasi Umum*						
		Koordinasi dan Penyusunan Laporan Capaian Kinerja dan Ikhtisar Realisasi Kinerja SKPD						5.600.000,00		Dana Transfer Umum - Dana Alokasi Umum					-	Dinas Pemberdayaan Masyarakat, Perempuan, Perlindungan Anak, Pengendalian Penduduk dan Keluarga Berencana
			Laporan capaian kinerja Triwulanan (Laporan)				*4*		*(Kota Magelang, KOTA MAGELANG)*					*4*		
			Koordinasi dan Penyusunan Laporan Capaian Kinerja dan Ikhtisar Realisasi Kinerja SKPD (Laporan)				*4*	*5.600.000,00*	*(DPMP4KB, KOTA MAGELANG)*	*Dana Transfer Umum - Dana Alokasi Umum*						
	2.13.2-8.2-14.2-13.06.01.2.02	Administrasi Keuangan Perangkat Daerah						3.608.362.000,00		Dana Transfer Umum - Dana Alokasi Umum	Tidak	Tidak			3.904.927.000,00	Dinas Pemberdayaan Masyarakat, Perempuan, Perlindungan Anak, Pengendalian Penduduk dan Keluarga Berencana
		Penyediaan Gaji dan Tunjangan ASN						3.603.912.000,00		Dana Transfer Umum - Dana Alokasi Umum					-	Dinas Pemberdayaan Masyarakat, Perempuan, Perlindungan Anak, Pengendalian Penduduk dan Keluarga Berencana
			Jumlah ASN yanhg dibayarkan gaji dalam tunjangan nya (dalam 1 tahun) (0rang)				*22*		*(DPMP4KB Kota Magelang, KOTA MAGELANG)*					*22*		
			Penyediaan gaji dan Tunjangan ASN (Orang)				*22*	*3.603.912.000,00*	*(DPMP4KB Kota Magelang , KOTA MAGELANG)*	*Dana Transfer Umum - Dana Alokasi Umum*						
		Koordinasi dan Penyusunan Laporan Keuangan Akhir Tahun SKPD						4.450.000,00		Dana Transfer Umum - Dana Alokasi Umum					-	Dinas Pemberdayaan Masyarakat, Perempuan, Perlindungan Anak, Pengendalian Penduduk dan Keluarga Berencana
			Laporan Keuangan Akhir Tahun (Laporan)				*1*		*(Kota Magelang, KOTA MAGELANG)*					*1*		
			Laporan Keuangan AKhr Tahun (laporan)				*1*	*4.450.000,00*	*(DPMP4KB, KOTA MAGELANG)*	*Dana Transfer Umum - Dana Alokasi Umum*						

NO	KODE	URUSAN/BIDANG URUSAN/PROGRAM/KEGIATAN/ SUB KEGIATAN	INDIKATOR PROGRAM/KEGIATAN/SUB KEGIATAN	Target Akhir Periode RPJMD	REALISASI CAPAIAN RKPD TAHUN 2020	PRAKIRAAN CAPAIAN TARGET RKPD TAHUN 2021	CAPAIAN KINERJA DAN KERANGKA PENDANAAN						KELOMPOK SASARAN	PRAKIRAAN MAJU RENCANA TAHUN 2023		PERANGKAT DAERAH PENANGGUNG JAWAB
							TARGET 2022	PAGU INDIKATIF (Rp)	LOKASI	SUMBER DANA	PRIORITAS			TARGET	PAGU INDIKATIF (Rp)	
											NASIONAL	DAERAH				
1	2	3	4	5	6	7	8	9	10	11	12	13	14	15	16	17
	2.13.2-8.2-14.2-13.06.01.2.03	Administrasi Barang Milik Daerah pada Perangkat Daerah						7.637.000,00		Dana Transfer Umum - Dana Alokasi Umum	Tidak	Tidak			7.800.000,00	Dinas Pemberdayaan Masyarakat, Perempuan, Perlindungan Anak, Pengendalian Penduduk dan Keluarga Berencana
			Penatausahaan barang milik daerah (kegiatan)				*1*		*(Kota Magelang, KOTA MAGELANG)*	*Dana Transfer Umum - Dana Alokasi Umum*				*1*		
		Penatausahaan Barang Milik Daerah pada SKPD						7.637.000,00		Dana Transfer Umum - Dana Alokasi Umum					-	Dinas Pemberdayaan Masyarakat, Perempuan, Perlindungan Anak, Pengendalian Penduduk dan Keluarga Berencana
			Penataausahaan barang milik daerah (kegiatan)				*1*		*(Kota Magelang, KOTA MAGELANG)*					*1*		
			Penatausaan barang milik daerah (Kegiatan)				*1*	*7.637.000,00*	*(DPMP4KB Kota Magelang, KOTA MAGELANG)*	*Dana Transfer Umum - Dana Alokasi Umum*						
	2.13.2-8.2-14.2-13.06.01.2.05	Administrasi Kepegawaian Perangkat Daerah						6.455.000,00		Dana Transfer Umum - Dana Alokasi Umum	Tidak	Tidak			7.000.000,00	Dinas Pemberdayaan Masyarakat, Perempuan, Perlindungan Anak, Pengendalian Penduduk dan Keluarga Berencana
			Teradministrasinya kepegawaian perangkata daerah (ASN)				*22*		*(DPMP4KB Kota Magelang, KOTA MAGELANG)*	*Dana Transfer Umum - Dana Alokasi Umum*				*22*		
		Pendataan dan Pengolahan Administrasi Kepegawaian						6.455.000,00		Dana Transfer Umum - Dana Alokasi Umum					-	Dinas Pemberdayaan Masyarakat, Perempuan, Perlindungan Anak, Pengendalian Penduduk dan Keluarga Berencana
			Pendataan dan pengolahan administrasi kepegawaian (kegiatan)				*1*		*(DPMP4KB Kota Magelang)*					*1*		
			Terlaksananya pengelolaan kepegawaian DP4KB (kegiatan)				*1*	*6.455.000,00*	*(DPMP4KB Kota Magelang, KOTA MAGELANG)*	*Dana Transfer Umum - Dana Alokasi Umum*						
	2.13.2-8.2-14.2-13.06.01.2.06	Administrasi Umum Perangkat Daerah						150.616.000,00		Dana Transfer Umum - Dana Alokasi Umum	Tidak	Tidak			220.325.000,00	Dinas Pemberdayaan Masyarakat, Perempuan, Perlindungan Anak, Pengendalian Penduduk dan Keluarga Berencana
			JUmlah ruangan yang di sediakan komponen instalasi listrik / penerangannya (Unit)				*10*		*(DPMP4KB Kota Magelang, KOTA MAGELANG)*	*Dana Transfer Umum - Dana Alokasi Umum*				*0*		
			JUmlah ASN yang disediakan makan minum harian (ASN)				*35*		*(DPMP4KB Kota Magelang, KOTA MAGELANG)*	*Dana Transfer Umum - Dana Alokasi Umum*				*35*		

NO	KODE	URUSAN/BIDANG URUSAN/PROGRAM/KEGIATAN/ SUB KEGIATAN	INDIKATOR PROGRAM/KEGIATAN/SUB KEGIATAN	Target Akhir Periode RPJMD	REALISASI CAPAIAN RKPD TAHUN 2020	PRAKIRAAN CAPAIAN TARGET RKPD TAHUN 2021	CAPAIAN KINERJA DAN KERANGKA PENDANAAN						KELOMPOK SASARAN	PRAKIRAAN MAJU RENCANA TAHUN 2023		PERANGKAT DAERAH PENANGGUNG JAWAB
							TARGET 2022	PAGU INDIKATIF (Rp)	LOKASI	SUMBER DANA	PRIORITAS			TARGET	PAGU INDIKATIF (Rp)	
											NASIONAL	DAERAH				
1	2	3	4	5	6	7	8	9	10	11	12	13	14	15	16	17
			Jenis dan jumlah bahan logistik kantor yang dibeli (Buah)				*12*		*(DPMP4KB Kota Magelang, KOTA MAGELANG)*					*12*		
		Penyediaan Komponen Instalasi Listrik/Penerangan Bangunan Kantor						16.099.000,00		Dana Transfer Umum - Dana Alokasi Umum					-	Dinas Pemberdayaan Masyarakat, Perempuan, Perlindungan Anak, Pengendalian Penduduk dan Keluarga Berencana
			Jumlah ruangan yang disediakan komponen instalasi listrik/penerangan nya (Unit)				*10*		*(DPMP4KB, KOTA MAGELANG)*					*10*		
			Penyediaan Komponen Instalasi Listrik / Penerangan Bangunan Kantor (unit)				*10*	*16.099.000,00*	*(DPMP4KB Kota Magelang, KOTA MAGELANG)*	*Dana Transfer Umum - Dana Alokasi Umum*						
		Penyediaan Bahan Logistik Kantor						22.090.000,00		Dana Transfer Umum - Dana Alokasi Umum					-	Dinas Pemberdayaan Masyarakat, Perempuan, Perlindungan Anak, Pengendalian Penduduk dan Keluarga Berencana
			Jumlah ASN yang disediakan makan minum harian (Orang)				*35*		*(DPMP4KB Kota Magelang, KOTA MAGELANG)*					*35*		
			Penyediaan Bahan Logistik Kantor (Buah)				*12*	*22.090.000,00*	*(DPMP4KB Kota Magelang, KOTA MAGELANG)*	*Dana Transfer Umum - Dana Alokasi Umum*						
			Jenis dan jumlah bahan logistik kantor yang dibeli (Buah)				*12*		*(DPMP4KB Kota Magelang, KOTA MAGELANG)*	*Dana Transfer Umum - Dana Alokasi Umum*				*12*		
		Penyediaan Barang Cetakan dan Penggandaan						11.490.000,00		Dana Transfer Umum - Dana Alokasi Umum					-	Dinas Pemberdayaan Masyarakat, Perempuan, Perlindungan Anak, Pengendalian Penduduk dan Keluarga Berencana
			Jumlah dan jenis barang yang dicetak (jenis)				*6,00*		*(DPMP4KB Kota Magelang, KOTA MAGELANG)*					*6,00*		
			Penyediaan Barang Cetakan dan Penggandaan (jenis)				*6*	*3.000.000,00*	*(DPMP4KB Kota Magelang, KOTA MAGELANG)*	*Dana Transfer Umum - Dana Alokasi Umum*						
			jumlah yang digandakan (lembar)				*30.000*		*(DPMP4KB Kota Magelang, KOTA MAGELANG)*	*Dana Transfer Umum - Dana Alokasi Umum*				*30.000*		
			Penyediaan Barang Cetakan dan Penggandaan (Lembar)				*30.000*	*8.490.000,00*	*(DPMP4KB Kota Magelang, KOTA MAGELANG)*	*Dana Transfer Umum - Dana Alokasi Umum*						
		Penyediaan Bahan Bacaan dan Peraturan Perundang-undangan						3.000.000,00		Dana Transfer Umum - Dana Alokasi Umum					-	Dinas Pemberdayaan Masyarakat, Perempuan, Perlindungan Anak, Pengendalian Penduduk dan Keluarga Berencana

NO	KODE	URUSAN/BIDANG URUSAN/PROGRAM/KEGIATAN/ SUB KEGIATAN	INDIKATOR PROGRAM/KEGIATAN/SUB KEGIATAN	Target Akhir Periode RPJMD	REALISASI CAPAIAN RKPD TAHUN 2020	PRAKIRAAN CAPAIAN TARGET RKPD TAHUN 2021	CAPAIAN KINERJA DAN KERANGKA PENDANAAN						KELOMPOK SASARAN	PRAKIRAAN MAJU RENCANA TAHUN 2023		PERANGKAT DAERAH PENANGGUNG JAWAB
							TARGET 2022	PAGU INDIKATIF (Rp)	LOKASI	SUMBER DANA	PRIORITAS			TARGET	PAGU INDIKATIF (Rp)	
											NASIONAL	DAERAH				
1	2	3	4	5	6	7	8	9	10	11	12	13	14	15	16	17
			Jenis dan jumlah bahan bacaan dan peraturan perundang-undangan (jenis)				*2*		*(DPMP4KB Kota Magelang, KOTA MAGELANG)*					*2*		
			Penyediaan Bahan Bacaan dan Peraturan Perundang-undangan (jenis)				*2*	*3.000.000,00*	*(DPMP4KB Kota Magelang, KOTA MAGELANG)*	*Dana Transfer Umum - Dana Alokasi Umum*						
		Penyediaan Bahan/Material						26.825.000,00		Dana Transfer Umum - Dana Alokasi Umum					-	Dinas Pemberdayaan Masyarakat, Perempuan, Perlindungan Anak, Pengendalian Penduduk dan Keluarga Berencana
			jenis dan jumlah Bahan / Material (jenis)				*24*		*(DPMP4KB Kota Magelang, KOTA MAGELANG)*					*24*		
			Penyediaan Bahan / Material (jenis)				*24*	*26.825.000,00*	*(DPMP4KB Kota Magelang, KOTA MAGELANG)*	*Dana Transfer Umum - Dana Alokasi Umum*						
		Fasilitasi Kunjungan Tamu						7.200.000,00		Dana Transfer Umum - Dana Alokasi Umum					-	Dinas Pemberdayaan Masyarakat, Perempuan, Perlindungan Anak, Pengendalian Penduduk dan Keluarga Berencana
			Jumlah kunjungan tamu yang difasilitasi (Orang)				*200*		*(DPMP4KB Kota Magelang, KOTA MAGELANG)*					*200*		
			Fasilitasi Kunjungan Tamu (Orang)				*200*	*7.200.000,00*	*(DPMP4KB Kota Magelang, KOTA MAGELANG)*	*Dana Transfer Umum - Dana Alokasi Umum*						
		Penyelenggaraan Rapat Koordinasi dan Konsultasi SKPD						50.120.000,00		Dana Transfer Umum - Dana Alokasi Umum					-	Dinas Pemberdayaan Masyarakat, Perempuan, Perlindungan Anak, Pengendalian Penduduk dan Keluarga Berencana
			Jumlah rapat koordinasi yang dilaksanakan (Kegiatan)				*6*		*(DPMP4KB Kota Magelang, KOTA MAGELANG)*					*12,00*		
			Penyelenggaraan Rapat Koordinasi dan Konsultasi SKPD (kegiatan)				*6*	*11.400.000,00*	*(DPMP4KB Kota Magelang, KOTA MAGELANG)*	*Dana Transfer Umum - Dana Alokasi Umum*						
			Jumlah konsultasi SKPD yang dilaksanakan (Kegiatan)				*23*		*(DPMP4KB Kota Magelang, KOTA MAGELANG)*	*Dana Transfer Umum - Dana Alokasi Umum*				*45,00*		
			Penyelenggaraan Rapat Koordinasi dan Konsultasi SKPD (kegiatan)				*23*	*38.720.000,00*	*(DPMP4KB Kota Magelang, KOTA MAGELANG)*	*Dana Transfer Umum - Dana Alokasi Umum*						
		Penatausahaan Arsip Dinamis pada SKPD						13.792.000,00		Dana Transfer Umum - Dana Alokasi Umum					-	Dinas Pemberdayaan Masyarakat, Perempuan, Perlindungan Anak, Pengendalian Penduduk dan Keluarga Berencana

NO	KODE	URUSAN/BIDANG URUSAN/PROGRAM/KEGIATAN/ SUB KEGIATAN	INDIKATOR PROGRAM/KEGIATAN/SUB KEGIATAN	Target Akhir Periode RPJMD	REALISASI CAPAIAN RKPD TAHUN 2020	PRAKIRAAN CAPAIAN TARGET RKPD TAHUN 2021	CAPAIAN KINERJA DAN KERANGKA PENDANAAN						KELOMPOK SASARAN	PRAKIRAAN MAJU RENCANA TAHUN 2023		PERANGKAT DAERAH PENANGGUNG JAWAB
							TARGET 2022	PAGU INDIKATIF (Rp)	LOKASI	SUMBER DANA	PRIORITAS			TARGET	PAGU INDIKATIF (Rp)	
											NASIONAL	DAERAH				
1	2	3	4	5	6	7	8	9	10	11	12	13	14	15	16	17
			Penataan Arsip DInamis (kegiatan)				*2*		*(DPMP4KB Kota Magelang, KOTA MAGELANG)*					*2*		
			Penatausahaan Arsip Dinamis pada SKPD (Kegiatan)				*2*	*13.792.000,00*	*(DPMP4KB Kota Magelang, KOTA MAGELANG)*	*Dana Transfer Umum - Dana Alokasi Umum*						
	2.13.2-8.2-14.2-13.06.01.2.07	Pengadaan Barang Milik Daerah Penunjang Urusan Pemerintah Daerah						-		Dana Transfer Umum - Dana Alokasi Umum	Tidak	Tidak			1.100.000.000,00	Dinas Pemberdayaan Masyarakat, Perempuan, Perlindungan Anak, Pengendalian Penduduk dan Keluarga Berencana
		Pengadaan Peralatan dan Mesin Lainnya						-		Dana Transfer Umum - Dana Alokasi Umum					-	Dinas Pemberdayaan Masyarakat, Perempuan, Perlindungan Anak, Pengendalian Penduduk dan Keluarga Berencana
			jumlah ac (buah)				*19*		*(DPMP4KB, KOTA MAGELANG)*					*5,00*		
			Pengadaan alat mesin (Unit)				*19*		*(DPMP4KB, KOTA MAGELANG)*	*Dana Transfer Umum - Dana Alokasi Umum*						
	2.13.2-8.2-14.2-13.06.01.2.08	Penyediaan Jasa Penunjang Urusan Pemerintahan Daerah						659.212.000,00		Dana Transfer Umum - Dana Alokasi Umum	Tidak	Tidak			789.202.000,00	Dinas Pemberdayaan Masyarakat, Perempuan, Perlindungan Anak, Pengendalian Penduduk dan Keluarga Berencana
		Penyediaan Jasa Surat Menyurat						1.650.000,00		Dana Transfer Umum - Dana Alokasi Umum					-	Dinas Pemberdayaan Masyarakat, Perempuan, Perlindungan Anak, Pengendalian Penduduk dan Keluarga Berencana
			Jumlah surat yang dikelola (surat)				*190*		*(DPMP4KB Kota Magelang, KOTA MAGELANG)*					*190*		
			Penyediaan Jasa Surat Menyurat (Buah)				*190*	*1.650.000,00*	*(DPMP4KB Kota Magelang, KOTA MAGELANG)*	*Dana Transfer Umum - Dana Alokasi Umum*						
		Penyediaan Jasa Komunikasi, Sumber Daya Air dan Listrik						283.400.000,00		Dana Transfer Umum - Dana Alokasi Umum					-	Dinas Pemberdayaan Masyarakat, Perempuan, Perlindungan Anak, Pengendalian Penduduk dan Keluarga Berencana
			Jumlah jasa sumberdaya yang dibayar tiap bulan (rekening)				*4*		*(DPMP4KB Kota Magelang, KOTA MAGELANG)*					*4*		
			Penyediaan Jasa Komunikasi, Sumber Daya Air dan Listrik (rekening)				*4*	*283.400.000,00*	*(DPMP4KB Kota Magelang, KOTA MAGELANG)*	*Dana Transfer Umum - Dana Alokasi Umum*						

NO	KODE	URUSAN/BIDANG URUSAN/PROGRAM/KEGIATAN/ SUB KEGIATAN	INDIKATOR PROGRAM/KEGIATAN/SUB KEGIATAN	Target Akhir Periode RPJMD	REALISASI CAPAIAN RKPD TAHUN 2020	PRAKIRAAN CAPAIAN TARGET RKPD TAHUN 2021	CAPAIAN KINERJA DAN KERANGKA PENDANAAN						KELOMPOK SASARAN	PRAKIRAAN MAJU RENCANA TAHUN 2023		PERANGKAT DAERAH PENANGGUNG JAWAB
							TARGET 2022	PAGU INDIKATIF (Rp)	LOKASI	SUMBER DANA	PRIORITAS			TARGET	PAGU INDIKATIF (Rp)	
											NASIONAL	DAERAH				
1	2	3	4	5	6	7	8	9	10	11	12	13	14	15	16	17
		Penyediaan Jasa Pelayanan Umum Kantor						374.162.000,00		Dana Transfer Umum - Dana Alokasi Umum					-	Dinas Pemberdayaan Masyarakat, Perempuan, Perlindungan Anak, Pengendalian Penduduk dan Keluarga Berencana
			Jumlah SM Non ASN yang dibayarkan gaji dan tunjangannya (dalam 1 tahun) (orang)				*18*		*(DPMP4KB Kota Magelang, KOTA MAGELANG)*					*18*		
			Penyediaan Jasa Pelayanan Umum Kantor (orang)				*18*	*374.162.000,00*	*(DPMP4KB Kota Magelang, KOTA MAGELANG)*	*Dana Transfer Umum - Dana Alokasi Umum*						
	2.13.2-8.2-14.2-13.06.01.2.09	Pemeliharaan Barang Milik Daerah Penunjang Urusan Pemerintahan Daerah						282.726.000,00		Dana Transfer Umum - Dana Alokasi Umum	Tidak	Tidak			387.866.600,00	Dinas Pemberdayaan Masyarakat, Perempuan, Perlindungan Anak, Pengendalian Penduduk dan Keluarga Berencana
		Penyediaan Jasa Pemeliharaan, Biaya Pemeliharaan dan Pajak Kendaraan Perorangan Dinas atau Kendaraan Dinas Jabatan						76.720.000,00		Dana Transfer Umum - Dana Alokasi Umum					-	Dinas Pemberdayaan Masyarakat, Perempuan, Perlindungan Anak, Pengendalian Penduduk dan Keluarga Berencana
			Jumlah kendaraan perorangan dinas / kendaraan dinas jabatan yang terpelihara (Unit)				*4*		*(DPMP4KB Kota Magelang, KOTA MAGELANG)*					*4*		
			Penyediaan Jasa Pemeliharaan, Biaya Pemeliharaan, dan Pajak Kendaraan Perorangan Dinas atau Kendaraan Dinas Jabatan (Unit)				*15*	*76.720.000,00*	*(DPMP4KB Kota Magelang, KOTA MAGELANG)*	*Dana Transfer Umum - Dana Alokasi Umum*						
		Penyediaan Jasa Pemeliharaan, Biaya Pemeliharaan, Pajak, dan Perizinan Kendaraan Dinas Operasional atau Lapangan						114.870.000,00		Dana Transfer Umum - Dana Alokasi Umum					-	Dinas Pemberdayaan Masyarakat, Perempuan, Perlindungan Anak, Pengendalian Penduduk dan Keluarga Berencana
			Jumlah kendaraan Kendaraan Dinas Operasional atau Lapangan yang terpelihara (Unit)				*39*		*(DPMP4KB Kota Magelang, KOTA MAGELANG)*					*39*		
			Jumlah kendaraan Kendaraan Dinas Operasional atau Lapangan yang terpelihara (Unit)				*38*	*114.870.000,00*	*(DPMP4KB Kota Magelang, KOTA MAGELANG)*	*Dana Transfer Umum - Dana Alokasi Umum*						
		Pemeliharaan Mebel						2.000.000,00		Dana Transfer Umum - Dana Alokasi Umum					-	Dinas Pemberdayaan Masyarakat, Perempuan, Perlindungan Anak, Pengendalian Penduduk dan Keluarga Berencana
			Jumlah mebel yang terpelihara (Unit)				*2*		*(DPMP4KB Kota Magelang, KOTA MAGELANG)*					*2*		

NO	KODE	URUSAN/BIDANG URUSAN/PROGRAM/KEGIATAN/ SUB KEGIATAN	INDIKATOR PROGRAM/KEGIATAN/SUB KEGIATAN	Target Akhir Periode RPJMD	REALISASI CAPAIAN RKPD TAHUN 2020	PRAKIRAAN CAPAIAN TARGET RKPD TAHUN 2021	CAPAIAN KINERJA DAN KERANGKA PENDANAAN						KELOMPOK SASARAN	PRAKIRAAN MAJU RENCANA TAHUN 2023		PERANGKAT DAERAH PENANGGUNG JAWAB
							TARGET 2022	PAGU INDIKATIF (Rp)	LOKASI	SUMBER DANA	PRIORITAS			TARGET	PAGU INDIKATIF (Rp)	
											NASIONAL	DAERAH				
1	2	3	4	5	6	7	8	9	10	11	12	13	14	15	16	17
			Pemeliharaan Mebel (Unit)				*2*	*2.000.000,00*	*(DPMP4KB Kota Magelang, KOTA MAGELANG)*	*Dana Transfer Umum - Dana Alokasi Umum*						
		Pemeliharaan Peralatan dan Mesin Lainnya						43.471.000,00		Dana Transfer Umum - Dana Alokasi Umum					-	Dinas Pemberdayaan Masyarakat, Perempuan, Perlindungan Anak, Pengendalian Penduduk dan Keluarga Berencana
			Jumlah Peralatan dan Mesin Lainnya yang terpelihara (Unit)				*39*		*(DPMP4KB Kota Magelang, KOTA MAGELANG)*					*39*		
			Pemeliharaan Peralatan dan Mesin Lainnya (Unit)				*40*	*43.471.000,00*	*(DPMP4KB Kota Magelang, KOTA MAGELANG)*	*Dana Transfer Umum - Dana Alokasi Umum*						
		Pemeliharaan/Rehabilitasi Gedung Kantor dan Bangunan Lainnya						45.665.000,00		Dana Transfer Umum - Dana Alokasi Umum					-	Dinas Pemberdayaan Masyarakat, Perempuan, Perlindungan Anak, Pengendalian Penduduk dan Keluarga Berencana
			Jumlah Gedung Kantor dan Bangunan Lainnya yang terpelihara atau direhabilitasi (Unit)				*3*		*(DPMP4KB Kota Magelang, KOTA MAGELANG)*					*3*		
			Pemeliharaan / Rehabilitasi Gedung Kantor dan Bangunan Lainnya (Bangunan)				*3*	*45.665.000,00*	*(DPMP4KB Kota Magelang, KOTA MAGELANG)*	*Dana Transfer Umum - Dana Alokasi Umum*						
2.	**2.13.2-8.2-14.2-13.06.03**	**PROGRAM PENINGKATAN KERJASAMA DESA**	***Cakupan kerjasama kelurahan (%)***				***100***	**2.216.216.000,00**		***Dana Transfer Umum - Dana Alokasi Umum***	**Tidak**	**Tidak**			**3.175.380.000,00**	**Dinas Pemberdayaan Masyarakat, Perempuan, Perlindungan Anak, Pengendalian Penduduk dan Keluarga Berencana**
	2.13.2-8.2-14.2-13.06.03.2.01	Fasilitasi Kerja sama antar Desa						2.216.216.000,00		Dana Transfer Umum - Dana Alokasi Umum	Tidak	Tidak			3.175.380.000,00	Dinas Pemberdayaan Masyarakat, Perempuan, Perlindungan Anak, Pengendalian Penduduk dan Keluarga Berencana
			Terselenggaranya pembangunan MCK, pembangunan talud sungai, pembangunan talud jalan (Kegiatan)				*3.00*		*(Kelurahan Potrobangsan, Kelurahan Panjang, Kelurahan Tidar Utara, KOTA MAGELANG)*	*Dana Transfer Umum - Dana Alokasi Umum*				*3*		
		Fasilitasi Kerja Sama Antar Desa dengan Pihak Ketiga dalam Kabupaten/Kota						216.216.000,00		Dana Transfer Umum - Dana Alokasi Umum					-	Dinas Pemberdayaan Masyarakat, Perempuan, Perlindungan Anak, Pengendalian Penduduk dan Keluarga Berencana

NO	KODE	URUSAN/BIDANG URUSAN/PROGRAM/KEGIATAN/ SUB KEGIATAN	INDIKATOR PROGRAM/KEGIATAN/SUB KEGIATAN	Target Akhir Periode RPJMD	REALISASI CAPAIAN RKPD TAHUN 2020	PRAKIRAAN CAPAIAN TARGET RKPD TAHUN 2021	CAPAIAN KINERJA DAN KERANGKA PENDANAAN						KELOMPOK SASARAN	PRAKIRAAN MAJU RENCANA TAHUN 2023		PERANGKAT DAERAH PENANGGUNG JAWAB
							TARGET 2022	PAGU INDIKATIF (Rp)	LOKASI	SUMBER DANA	PRIORITAS			TARGET	PAGU INDIKATIF (Rp)	
											NASIONAL	DAERAH				
1	2	3	4	5	6	7	8	9	10	11	12	13	14	15	16	17
			Terselenggaranya pembangunan MCK, pembangunan talud sungai, pembangunan talud jalan (Kegiatan)				*3,00*		*(Kelurahan Potrobangsan, Kelurahan Panjang, Kelurahan Tidar Utara, KOTA MAGELANG)*					*3*		
			Pendampingan kegiatan TMMD (Pembangunan MCK, pembangunan talud sungai, pembangunan talud jalan) (kegiatan)				*3*	*216.216.000,00*	*(Kelurahan Panjang, Kelurahan Tidar Utara dan Kelurahan Potrobangsan, KOTA MAGELANG)*	*Dana Transfer Umum - Dana Alokasi Umum*						
			Terselenggaranya pembangunan MCK, pembangunan talud sungai, pembangunan talud jalan (Kegiatan)				*7*		*(Kelurahan Panjang, Tidar Utara, Potrobangsan, KOTA MAGELANG)*	*Dana Transfer Umum - Dana Alokasi Umum*				*7*		
			Fasilitas kerjasama antar desa pendampimgan penyelenggaraan TNI Manunggal Membangun Desa (TMMD) (mÂ³)				*600.000*		*(Kampung Dumpoh RT 07 RW VII, Potrobangsan, Kec. Magelang Utara)*	*Dana Transfer Umum - Dana Alokasi Umum*						
			Pembangunan MCK berseptick tank (TMMD sengkuyung) (unit)				*100*		*(RT 07 RW VII, Panjang, Kec. Magelang Tengah)*	*Dana Transfer Umum - Dana Alokasi Umum*						
		Fasilitasi Pembangunan Kawasan Perdesaan						2.000.000.000,00		Dana Transfer Umum - Dana Alokasi Umum					-	Dinas Pemberdayaan Masyarakat, Perempuan, Perlindungan Anak, Pengendalian Penduduk dan Keluarga Berencana
			Pendampingan rodanya masbagia di 17 kelurahan (orang)				*56*		*(KOTA MAGELANG)*					*0*		
			Tenaga pendamping program pemberdayaan masyarakat maju sehat bahagia (orang)				*56*	*2.000.000.000,00*	*(Kota Magelang, KOTA MAGELANG)*	*Dana Transfer Umum - Dana Alokasi Umum*						
3.	**2.13.2-8.2-14.2-13.06.04**	**PROGRAM ADMINISTRASI PEMERINTAHAN DESA**	***Cakupan pembinaan administrasi (%)***				***100***	**96.518.000,00**		***Dana Transfer Umum - Dana Alokasi Umum***	**Tidak**	**Tidak**			**106.617.000,00**	**Dinas Pemberdayaan Masyarakat, Perempuan, Perlindungan Anak, Pengendalian Penduduk dan Keluarga Berencana**
	2.13.2-8.2-14.2-13.06.04.2.01	Pembinaan dan Pengawasan Penyelenggaraan Administrasi Pemerintahan Desa						96.518.000,00		Dana Transfer Umum - Dana Alokasi Umum	Tidak	Tidak			106.617.000,00	Dinas Pemberdayaan Masyarakat, Perempuan, Perlindungan Anak, Pengendalian Penduduk dan Keluarga Berencana
		Fasilitasi Penyusunan Profil Desa						96.518.000,00		Dana Transfer Umum - Dana Alokasi Umum					-	Dinas Pemberdayaan Masyarakat, Perempuan, Perlindungan Anak, Pengendalian Penduduk dan Keluarga Berencana

NO	KODE	URUSAN/BIDANG URUSAN/PROGRAM/KEGIATAN/ SUB KEGIATAN	INDIKATOR PROGRAM/KEGIATAN/SUB KEGIATAN	Target Akhir Periode RPJMD	REALISASI CAPAIAN RKPD TAHUN 2020	PRAKIRAAN CAPAIAN TARGET RKPD TAHUN 2021	CAPAIAN KINERJA DAN KERANGKA PENDANAAN						KELOMPOK SASARAN	PRAKIRAAN MAJU RENCANA TAHUN 2023		PERANGKAT DAERAH PENANGGUNG JAWAB
							TARGET 2022	PAGU INDIKATIF (Rp)	LOKASI	SUMBER DANA	PRIORITAS			TARGET	PAGU INDIKATIF (Rp)	
											NASIONAL	DAERAH				
1	2	3	4	5	6	7	8	9	10	11	12	13	14	15	16	17
			tersedianya buku profil desa/kelurahan (Buku)				*25*		*(Kota Magelang, KOTA MAGELANG)*					*25*		
			pembinaan dan pengawasan penyelenggaraan admnistrasi pemerintahan Kelurahan (kegiatan)				*2*	*36.100.000,00*	*(Kota Magelang, KOTA MAGELANG)*	*Dana Transfer Umum - Dana Alokasi Umum*						
			terselenggaranya kegiatan evaluasi perkembangan desa/kelurahan (Kegiatan)				*2*		*(Kota Magelang, KOTA MAGELANG)*	*Dana Transfer Umum - Dana Alokasi Umum*				*1*		
			terselenggaranya lomba kelurahan (Kegiatan)				*4*		*(DPMP4KB Kota Magelang, KOTA MAGELANG)*	*Dana Transfer Umum - Dana Alokasi Umum*				*4*		
			Kegiatan pembinaan dan pengawasanp enyelenggaraan admnistrasi pemerintah kelurahan (Kegiatan)				*4*	*60.418.000,00*	*(DPMP4KB Kota Magelang, KOTA MAGELANG)*	*Dana Transfer Umum - Dana Alokasi Umum*						
4.	**2.13.2-8.2-14.2-13.06.05**	**PROGRAM PEMBERDAYAAN LEMBAGA KEMASYARAKATAN, LEMBAGA ADAT DAN MASYARAKAT HUKUM ADAT**	***Cakupan keberdayaan lembaga kemasyarakatan (NA)***				***100***	**333.014.000,00**		***Dana Transfer Umum - Dana Alokasi Umum***	**Tidak**	**Tidak**			**407.838.000,00**	**Dinas Pemberdayaan Masyarakat, Perempuan, Perlindungan Anak, Pengendalian Penduduk dan Keluarga Berencana**
	2.13.2-8.2-14.2-13.06.05.2.01	Pemberdayaan Lembaga Kemasyarakatan yang Bergerak di Bidang Pemberdayaan Desa dan Lembaga Adat Tingkat Daerah Kabupaten/Kota serta Pemberdayaan Masyarakat Hukum Adat yang Masyarakat Pelakunya Hukum Adat yang Sama dalam Daerah Kabupaten/Kota						333.014.000,00		Dana Transfer Umum - Dana Alokasi Umum	Tidak	Tidak			407.838.000,00	Dinas Pemberdayaan Masyarakat, Perempuan, Perlindungan Anak, Pengendalian Penduduk dan Keluarga Berencana
		Fasilitasi Penataan, Pemberdayaan dan Pendayagunaan Kelembagaan Lembaga Kemasyarakatan Desa/Kelurahan (RT, RW, PKK, Posyandu, LPM, dan Karang Taruna), Lembaga Adat Desa/Kelurahan dan Masyarakat Hukum Adat						49.343.000,00		Dana Transfer Umum - Dana Alokasi Umum					-	Dinas Pemberdayaan Masyarakat, Perempuan, Perlindungan Anak, Pengendalian Penduduk dan Keluarga Berencana
			Terselenggaranya pembinaan usaha peningkatan pendapatan keluarga (Kegiatan)				*3,00*		*(Kota Magelang, KOTA MAGELANG)*					*3*		
			pembinaan usaha peningkatan pendapatan keluarga (kegiatan)				*1*	*49.343.000,00*	*(Kota Magelang, KOTA MAGELANG)*	*Dana Transfer Umum - Dana Alokasi Umum*						
		Peningkatan Kapasitas Kelembagaan Lembaga Kemasyarakatan Desa/Kelurahan (RT, RW, PKK, Posyandu, LPM, dan Karang Taruna), Lembaga Adat Desa/Kelurahan dan Masyarakat Hukum Adat						238.271.000,00		Dana Transfer Umum - Dana Alokasi Umum					-	Dinas Pemberdayaan Masyarakat, Perempuan, Perlindungan Anak, Pengendalian Penduduk dan Keluarga Berencana
			Fasilitasi LPM (orang)				*80,00*		*(Kota Magelang)*					*80,00*		
			Optimalisasi dan fasilitasi LPM (kegiatan)				*3*	*238.271.000,00*	*(Kota Magelang, KOTA MAGELANG)*	*Dana Transfer Umum - Dana Alokasi Umum*						

NO	KODE	URUSAN/BIDANG URUSAN/PROGRAM/KEGIATAN/ SUB KEGIATAN	INDIKATOR PROGRAM/KEGIATAN/SUB KEGIATAN	Target Akhir Periode RPJMD	REALISASI CAPAIAN RKPD TAHUN 2020	PRAKIRAAN CAPAIAN TARGET RKPD TAHUN 2021	CAPAIAN KINERJA DAN KERANGKA PENDANAAN						KELOMPOK SASARAN	PRAKIRAAN MAJU RENCANA TAHUN 2023		PERANGKAT DAERAH PENANGGUNG JAWAB
							TARGET 2022	PAGU INDIKATIF (Rp)	LOKASI	SUMBER DANA	PRIORITAS			TARGET	PAGU INDIKATIF (Rp)	
											NASIONAL	DAERAH				
1	2	3	4	5	6	7	8	9	10	11	12	13	14	15	16	17
			Peningkatan kapasitas kelembagaan lembaga (Orang)				*3.000*		*(Kota Magelang, Kramat Utara, Kec. Magelang Utara)*	*Dana Transfer Umum - Dana Alokasi Umum*						
			Pertemuan Rutin LPM (pertemuan)				*600*		*(Kota Magelang, Kedungsari, Kec. Magelang Utara)*	*Dana Transfer Umum - Dana Alokasi Umum*						
			Monitoring dan Evaluasi Jogo Tonggo (orang)				*340*		*(Kota Magelang, KOTA MAGELANG)*	*Dana Transfer Umum - Dana Alokasi Umum*				*340*		
			Sosialisasi PHBS (Orang)				*315*		*(Kota Magelang, KOTA MAGELANG)*	*Dana Transfer Umum - Dana Alokasi Umum*				*315*		
			Lomba LPM (Kelurahan)				*17*		*(Kota Magelang, KOTA MAGELANG)*	*Dana Transfer Umum - Dana Alokasi Umum*				*17*		
		Fasilitasi Bulan Bhakti Gotong Royong Masyarakat						45.400.000,00		Dana Transfer Umum - Dana Alokasi Umum					-	Dinas Pemberdayaan Masyarakat, Perempuan, Perlindungan Anak, Pengendalian Penduduk dan Keluarga Berencana
			Terselenggaranya BBGRM (Kegiatan)				*1*		*(Kota Magelang, KOTA MAGELANG)*					*1*		
			Terfasilitasinya Kegiatan BBGRM (Kegiatan)				*1*	*45.400.000,00*	*(Kota Magelang, KOTA MAGELANG)*	*Dana Transfer Umum - Dana Alokasi Umum*						
			Terselenggaranya kegiatan BBGRM di Kota Magelang (Kegiatan)				*1*		*(Kota Magelang, KOTA MAGELANG)*	*Dana Transfer Umum - Dana Alokasi Umum*				*1*		
	2.14	**URUSAN PEMERINTAHAN BIDANG PENGENDALIAN PENDUDUK DAN KELUARGA BERENCANA**						**2.161.414.000,00**							**-**	
1.	**2.14.2-8.2-14.2-13.06.02**	**PROGRAM PENGENDALIAN PENDUDUK**	***Jumlah anak dalam keluarga (orang)***				***2***	**200.103.000,00**		***Dana Transfer Umum - Dana Alokasi Umum***	**Tidak**	**Tidak**			**1.955.739.000,00**	**Dinas Pemberdayaan Masyarakat, Perempuan, Perlindungan Anak, Pengendalian Penduduk dan Keluarga Berencana**
	2.14.2-8.2-14.2-13.06.02.2.01	Pemaduan dan Sinkronisasi Kebijakan Pemerintah Daerah Provinsi dengan Pemerintah Daerah Kabupaten/Kota dalam rangka Pengendalian Kuantitas Penduduk						7.810.000,00		Dana Transfer Umum - Dana Alokasi Umum	Tidak	Tidak			33.410.000,00	Dinas Pemberdayaan Masyarakat, Perempuan, Perlindungan Anak, Pengendalian Penduduk dan Keluarga Berencana
			Terfasilitasinya Pendidikan Kependudukan bagi Pelajar di Sekolah (orang)				*40*		*(Kota Magelang, KOTA MAGELANG)*	*Dana Transfer Umum - Dana Alokasi Umum*				*40*		

NO	KODE	URUSAN/BIDANG URUSAN/PROGRAM/KEGIATAN/ SUB KEGIATAN	INDIKATOR PROGRAM/KEGIATAN/SUB KEGIATAN	Target Akhir Periode RPJMD	REALISASI CAPAIAN RKPD TAHUN 2020	PRAKIRAAN CAPAIAN TARGET RKPD TAHUN 2021	CAPAIAN KINERJA DAN KERANGKA PENDANAAN						KELOMPOK SASARAN	PRAKIRAAN MAJU RENCANA TAHUN 2023		PERANGKAT DAERAH PENANGGUNG JAWAB
							TARGET 2022	PAGU INDIKATIF (Rp)	LOKASI	SUMBER DANA	PRIORITAS			TARGET	PAGU INDIKATIF (Rp)	
											NASIONAL	DAERAH				
1	2	3	4	5	6	7	8	9	10	11	12	13	14	15	16	17
		Implementasi Pendidikan Kependudukan Jalur Pendidikan Formal dan Nonformal						7.810.000,00		Dana Transfer Umum - Dana Alokasi Umum					-	Dinas Pemberdayaan Masyarakat, Perempuan, Perlindungan Anak, Pengendalian Penduduk dan Keluarga Berencana
			Terlaksananya pendidikan kependudukan jalur formal (Kegiatan)				*1*		*(DPMP4KB Kota Magelang, KOTA MAGELANG)*					*1*		
			Pendidikan Kependudukan (Kegiatan)				*2*	*7.810.000,00*	*(DPMP4KB Kota Magelang, KOTA MAGELANG)*	*Dana Transfer Umum - Dana Alokasi Umum*						
	2.14.2-8.2-14.2-13.06.02.2.02	Pemetaan Perkiraan Pengendalian Penduduk Cakupan Daerah Kabupaten/Kota						192.293.000,00		Dana Transfer Umum - Dana Alokasi Umum	Tidak	Tidak			1.922.329.000,00	Dinas Pemberdayaan Masyarakat, Perempuan, Perlindungan Anak, Pengendalian Penduduk dan Keluarga Berencana
			Terpetakannya perkiraan pengendalian penduduk Kota Magelang (Kegiatan)				*2*		*(Kota Magelang, KOTA MAGELANG)*	*Dana Transfer Umum - Dana Alokasi Umum*				*2*		
		Penyusunan Profil Kependudukan, Keluarga Berencana dan Pembangunan Keluarga						20.190.000,00		Dana Transfer Umum - Dana Alokasi Umum					-	Dinas Pemberdayaan Masyarakat, Perempuan, Perlindungan Anak, Pengendalian Penduduk dan Keluarga Berencana
			Kegiatan penyusunan profil (Kegiatan)				*2*		*(DPMP4KB Kota Magelang, KOTA MAGELANG)*					*2*		
			Profil Kependudukan (Kegiatan)				*2*	*20.190.000,00*	*(DPMP4KB Kota Magelang, KOTA MAGELANG)*	*Dana Transfer Umum - Dana Alokasi Umum*						
		Penyediaan Data dan Informasi Keluarga						172.103.000,00		Dana Transfer Umum - Dana Alokasi Umum					-	Dinas Pemberdayaan Masyarakat, Perempuan, Perlindungan Anak, Pengendalian Penduduk dan Keluarga Berencana
			Terfasilitasinya tenaga THL (orang)				*2*		*(Kota Magelang, KOTA MAGELANG)*					*2*		
			Kader PPKDB (orang)				*2.580*		*(Kota Magelang, KOTA MAGELANG)*					*2.580*		
			Kegiatan Pembinaan penyuluhan (orang)				*500*		*(Kota Magelang, Rejowinangun Selatan, Kec. Magelang Selatan)*	*Dana Transfer Umum - Dana Alokasi Umum*						
			Pembinaan / Penyuluhan KIE Kader Tribina / KB dalam rangka peningkatan partisipasi masyarakat dalam program kependudukan dan KB Kegiatan Pembinaan organisasi Perempuaan (Orang)				*2.500*		*(Kota Magelang, Kramat Utara, Kec. Magelang Utara)*	*Dana Transfer Umum - Dana Alokasi Umum*						
			PPKBD (kegiatan)				*1*	*172.103.000,00*	*(DPMP4KB Kta Magelang, KOTA MAGELANG)*	*Dana Transfer Umum - Dana Alokasi Umum*						

NO	KODE	URUSAN/BIDANG URUSAN/PROGRAM/KEGIATAN/ SUB KEGIATAN	INDIKATOR PROGRAM/KEGIATAN/SUB KEGIATAN	Target Akhir Periode RPJMD	REALISASI CAPAIAN RKPD TAHUN 2020	PRAKIRAAN CAPAIAN TARGET RKPD TAHUN 2021	CAPAIAN KINERJA DAN KERANGKA PENDANAAN						KELOMPOK SASARAN	PRAKIRAAN MAJU RENCANA TAHUN 2023		PERANGKAT DAERAH PENANGGUNG JAWAB
							TARGET 2022	PAGU INDIKATIF (Rp)	LOKASI	SUMBER DANA	PRIORITAS			TARGET	PAGU INDIKATIF (Rp)	
											NASIONAL	DAERAH				
1	2	3	4	5	6	7	8	9	10	11	12	13	14	15	16	17
2.	**2.14.2-8.2-14.2-13.06.03**	**PROGRAM PEMBINAAN KELUARGA BERENCANA (KB)**						**1.897.613.000,00**			**Tidak**	**Tidak**			**766.381.000,00**	**Dinas Pemberdayaan Masyarakat, Perempuan, Perlindungan Anak, Pengendalian Penduduk dan Keluarga Berencana**
			Terwujudnya pembinaan kb (kegiatan)				***2***			***Dana Transfer Umum - Dana Alokasi Umum***						
	2.14.2-8.2-14.2-13.06.03.2.01	Pelaksanaan Advokasi, Komunikasi, Informasi dan Edukasi (KIE) Pengendalian Penduduk dan KB sesuai Kearifan Budaya Lokal						263.046.000,00		DAK Non Fisik - BOKKB - BOKB	Tidak	Tidak			447.373.000,00	Dinas Pemberdayaan Masyarakat, Perempuan, Perlindungan Anak, Pengendalian Penduduk dan Keluarga Berencana
			Pelaksanaan Advokasi, Komunikasi, Informasi dan Edukasi (KIE) Pengendalian Penduduk dan KB sesuai Kearifan Budaya Lokal (kegiatan)				*2*		*(KOTA MAGELANG)*	*DAK Non Fisik - BOKKB - BOKB*				*2*		
		Penyediaan dan Distribusi Sarana KIE Program KKBPK						118.950.000,00		DAK Non Fisik - BOKKB - BOKB					-	Dinas Pemberdayaan Masyarakat, Perempuan, Perlindungan Anak, Pengendalian Penduduk dan Keluarga Berencana
			Tersedianya sarana KIE Program KKBPK (Kegiatan)				*1*		*(KOTA MAGELANG)*					*100*		
			Kegiatan Informasi Pelaksanaan KB MKJP (Kegiatan)				*9*	*118.950.000,00*	*(DP4KB, KOTA MAGELANG)*	*DAK Non Fisik - BOKKB - BOKB*						
		Pengelolaan Operasional dan Sarana di Balai Penyuluhan KKBPK						144.096.000,00		DAK Non Fisik - BOKKB - BOKB					-	Dinas Pemberdayaan Masyarakat, Perempuan, Perlindungan Anak, Pengendalian Penduduk dan Keluarga Berencana
			terkelolanya operasional KKBPK (Kegiatan)				*12*		*(Balai KB Wilayah Selatan, Tengah dan Utara, KOTA MAGELANG)*					*100*		
			Operasional Balai Penyuluh KB (balai)				*3*	*144.096.000,00*	*(KOta Magelang, KOTA MAGELANG)*	*DAK Non Fisik - BOKKB - BOKB*						
	2.14.2-8.2-14.2-13.06.03.2.02	Pendayagunaan Tenaga Penyuluh KB/Petugas Lapangan KB (PKB/PLKB)						81.600.000,00		DAK Non Fisik - BOKKB - BOKB	Tidak	Tidak			-	Dinas Pemberdayaan Masyarakat, Perempuan, Perlindungan Anak, Pengendalian Penduduk dan Keluarga Berencana
			Pendayagunaan Tenaga Penyuluh KB/Petugas Lapangan KB (kegiatan)				*1*		*(KOTA MAGELANG)*					*2*		

NO	KODE	URUSAN/BIDANG URUSAN/PROGRAM/KEGIATAN/ SUB KEGIATAN	INDIKATOR PROGRAM/KEGIATAN/SUB KEGIATAN	Target Akhir Periode RPJMD	REALISASI CAPAIAN RKPD TAHUN 2020	PRAKIRAAN CAPAIAN TARGET RKPD TAHUN 2021	CAPAIAN KINERJA DAN KERANGKA PENDANAAN						KELOMPOK SASARAN	PRAKIRAAN MAJU RENCANA TAHUN 2023		PERANGKAT DAERAH PENANGGUNG JAWAB
							TARGET 2022	PAGU INDIKATIF (Rp)	LOKASI	SUMBER DANA	PRIORITAS			TARGET	PAGU INDIKATIF (Rp)	
											NASIONAL	DAERAH				
1	2	3	4	5	6	7	8	9	10	11	12	13	14	15	16	17
		Penggerakan Kader Institusi Masyarakat Pedesaan (IMP)						81.600.000,00		DAK Non Fisik - BOKKB - BOKB					-	Dinas Pemberdayaan Masyarakat, Perempuan, Perlindungan Anak, Pengendalian Penduduk dan Keluarga Berencana
			Data dari dinas dapat tersampaikan lebih lengkap kepada masyarakat luas (Kegiatan)				*1*		*(Kota magelang, KOTA MAGELANG)*					*100*		
			Operasional PPKBD dan Sub PPKBD (Kegiatan)				*2*	*81.600.000,00*	*(Kota Magelang, KOTA MAGELANG)*	*DAK Non Fisik - BOKKB - BOKB*						
	2.14.2-8.2-14.2-13.06.03.2.03	Pengendalian dan Pendistribusian Kebutuhan Alat dan Obat Kontrasepsi serta Pelaksanaan Pelayanan KB di Daerah Kabupaten/Kota						1.404.743.000,00		DAK Fisik - Bidang Kesehatan - Reguler - KB, DAK Non Fisik - BOKKB - BOKB	Tidak	Tidak			125.465.000,00	Dinas Pemberdayaan Masyarakat, Perempuan, Perlindungan Anak, Pengendalian Penduduk dan Keluarga Berencana
			Pengendalian dan Pendistribusian Kebutuhan Alat dan Obat Kontrasepsi serta Pelaksanaan Pelayanan KB (kegiatan)				*2*		*(KOTA MAGELANG)*	*DAK Fisik - Bidang Kesehatan - Reguler - KB, DAK Non Fisik - BOKKB - BOKB*				*2*		
		Pengendalian Pendistribusian Alat dan Obat Kontrasepsi dan Sarana Penunjang Pelayanan KB ke Fasilitas Kesehatan Termasuk Jaringan dan Jejaringnya						67.193.000,00		DAK Non Fisik - BOKKB - BOKB					-	Dinas Pemberdayaan Masyarakat, Perempuan, Perlindungan Anak, Pengendalian Penduduk dan Keluarga Berencana
			Terkendalinya pendistribusian alat kontrasepsi (Kegiatan)				*12*		*(Kota Magelang, KOTA MAGELANG)*					*100*		
			Pendistribusian Alat Kontrasepsi (Kegiatan)				*12*	*67.193.000,00*	*(Kota Magelang, KOTA MAGELANG)*	*DAK Non Fisik - BOKKB - BOKB*						
		Peningkatan Kesertaan Penggunaan Metode Kontrasepsi Jangka Panjang (MKJP)						823.779.000,00		DAK Non Fisik - BOKKB - BOKB					-	Dinas Pemberdayaan Masyarakat, Perempuan, Perlindungan Anak, Pengendalian Penduduk dan Keluarga Berencana
			Meningkatnya / semakin banyak masyarakat menggunakan KB MKJP (Kegiatan)				*9*		*(Faskes di Kota Magelang, KOTA MAGELANG)*					*100*		
			Pelaksanaan Kegiatan safari KB MKJP (Kegiatan)				*9*	*823.779.000,00*	*(Faskes di KOta Magelang, KOTA MAGELANG)*	*DAK Non Fisik - BOKKB - BOKB*						
		Penyediaan Sarana Penunjang Pelayanan KB						513.771.000,00		DAK Fisik - Bidang Kesehatan - Reguler - KB					-	Dinas Pemberdayaan Masyarakat, Perempuan, Perlindungan Anak, Pengendalian Penduduk dan Keluarga Berencana
			Terkelolanya operasional KKBPK (Kegiatan)				*1*		*(DP4KB dan Balai KB, KOTA MAGELANG)*					*100*		
			Pengadaan Kelengkapan Balai Penyuluh KB (Kegiatan)				*3*	*513.771.000,00*	*(Balai KB dan Kantor DP4KB, KOTA MAGELANG)*	*DAK Fisik - Bidang Kesehatan - Reguler - KB*						

NO	KODE	URUSAN/BIDANG URUSAN/PROGRAM/KEGIATAN/ SUB KEGIATAN	INDIKATOR PROGRAM/KEGIATAN/SUB KEGIATAN	Target Akhir Periode RPJMD	REALISASI CAPAIAN RKPD TAHUN 2020	PRAKIRAAN CAPAIAN TARGET RKPD TAHUN 2021	CAPAIAN KINERJA DAN KERANGKA PENDANAAN						KELOMPOK SASARAN	PRAKIRAAN MAJU RENCANA TAHUN 2023		PERANGKAT DAERAH PENANGGUNG JAWAB
							TARGET 2022	PAGU INDIKATIF (Rp)	LOKASI	SUMBER DANA	PRIORITAS			TARGET	PAGU INDIKATIF (Rp)	
											NASIONAL	DAERAH				
1	2	3	4	5	6	7	8	9	10	11	12	13	14	15	16	17
	2.14.2-8.2-14.2-13.06.03.2.04	Pemberdayaan dan Peningkatan Peran serta Organisasi Kemasyarakatan Tingkat Daerah Kabupaten/Kota dalam Pelaksanaan Pelayanan dan Pembinaan Kesertaan Ber-KB						148.224.000,00		DAK Non Fisik - BOKKB - BOKB	Tidak	Tidak			193.543.000,00	Dinas Pemberdayaan Masyarakat, Perempuan, Perlindungan Anak, Pengendalian Penduduk dan Keluarga Berencana
			Pemberdayaan dan Peningkatan Peran serta Organisasi Kemasyarakatan Tingkat Daerah Kabupaten/Kota dalam Pelaksanaan Pelayanan dan Pembinaan Kesertaan Ber-KB (kegiatan)				*2*		*(KOTA MAGELANG)*	*DAK Non Fisik - BOKKB - BOKB*				*2*		
		Pelaksanaan dan Pengelolaan Program KKBPK di Kampung KB						148.224.000,00		DAK Non Fisik - BOKKB - BOKB					-	Dinas Pemberdayaan Masyarakat, Perempuan, Perlindungan Anak, Pengendalian Penduduk dan Keluarga Berencana
			Terlaksananya Program KKBPK di Kampung KB (Kegiatan)				*12*		*(Kampung KB di Kota Magelang, KOTA MAGELANG)*					*100*		
			Kegiatan Pokja Tribina (Kegiatan)				*1*	*148.224.000,00*	*(Kampung KB di Kota Magelang, KOTA MAGELANG)*	*DAK Non Fisik - BOKKB - BOKB*						
3.	**2.14.2-8.2-14.2-13.06.04**	**PROGRAM PEMBERDAYAAN DAN PENINGKATAN KELUARGA SEJAHTERA (KS)**	***Cakupan keberdayaan keluarga sejahtera (%)***				***100***	**63.698.000,00**		***DAK Non Fisik - BOKKB - BOKB***	**Tidak**	**Tidak**			**19.910.000,00**	**Dinas Pemberdayaan Masyarakat, Perempuan, Perlindungan Anak, Pengendalian Penduduk dan Keluarga Berencana**
	2.14.2-8.2-14.2-13.06.04.2.01	Pelaksanaan Pembangunan Keluarga melalui Pembinaan Ketahanan dan Kesejahteraan Keluarga						-			Tidak	Tidak			19.910.000,00	Dinas Pemberdayaan Masyarakat, Perempuan, Perlindungan Anak, Pengendalian Penduduk dan Keluarga Berencana
		Penyediaan Biaya Operasional bagi Kelompok Kegiatan Ketahanan dan Kesejahteraan Keluarga (BKB, BKR, BKL, PPPKS, PIK-R dan Pemberdayaan Ekonomi Keluarga/UPPKS)						-							-	Dinas Pemberdayaan Masyarakat, Perempuan, Perlindungan Anak, Pengendalian Penduduk dan Keluarga Berencana
	2.14.2-8.2-14.2-13.06.04.2.02	Pelaksanaan dan Peningkatan Peran Serta Organisasi Kemasyarakatan Tingkat Daerah Kabupaten/ Kota dalam Pembangunan Keluarga Melalui Pembinaan Ketahanan dan Kesejahteraan Keluarga						63.698.000,00		Dana Transfer Umum - Dana Alokasi Umum	Tidak	Tidak			-	Dinas Pemberdayaan Masyarakat, Perempuan, Perlindungan Anak, Pengendalian Penduduk dan Keluarga Berencana
			saka kencana dan duta genre (kegiatan)				*2*		*(DPMP4KB Kota Magelang, KOTA MAGELANG)*	*Dana Transfer Umum - Dana Alokasi Umum*				*2*		

NO	KODE	URUSAN/BIDANG URUSAN/PROGRAM/KEGIATAN/ SUB KEGIATAN	INDIKATOR PROGRAM/KEGIATAN/SUB KEGIATAN	Target Akhir Periode RPJMD	REALISASI CAPAIAN RKPD TAHUN 2020	PRAKIRAAN CAPAIAN TARGET RKPD TAHUN 2021	CAPAIAN KINERJA DAN KERANGKA PENDANAAN						KELOMPOK SASARAN	PRAKIRAAN MAJU RENCANA TAHUN 2023		PERANGKAT DAERAH PENANGGUNG JAWAB
							TARGET 2022	PAGU INDIKATIF (Rp)	LOKASI	SUMBER DANA	PRIORITAS			TARGET	PAGU INDIKATIF (Rp)	
											NASIONAL	DAERAH				
1	2	3	4	5	6	7	8	9	10	11	12	13	14	15	16	17
		Pelaksanaan Peningkatan Kapasitas Mitra dan Organisasi Kemasyarakatan dalam Pengelolaan Program Ketahanan dan Kesejahteraan Keluarga (BKB, BKR, BKL, PPPKS, PIK-R dan Pemberdayaan Ekonomi Keluarga/UPPKS)						63.698.000,00		Dana Transfer Umum - Dana Alokasi Umum					-	Dinas Pemberdayaan Masyarakat, Perempuan, Perlindungan Anak, Pengendalian Penduduk dan Keluarga Berencana
			Peningkatan kapasitas mitra dan organisasi (kegiatan)				*1*		*(DPMP4KB Kota Magelang, KOTA MAGELANG)*					*1*		
			Peningkatan kapasitas mitra (Kegiatan)				*2*	*63.698.000,00*	*(DPMP4KB Kota Magelang, KOTA MAGELANG)*	*Dana Transfer Umum - Dana Alokasi Umum*						
			Program Peningkatan Kualitas Keluarga (orang)				*5.000*		*(Kota Magelang, Kemirirejo, Kec. Magelang Tengah)*	*Dana Transfer Umum - Dana Alokasi Umum*						
			Tersampaikannya program Bangga Kencana terutamanya terkait kesehatan reproduksi, nikah dini dan napza pada generasi muda yang tergabung dalam Saka Kecana dan Forum Genre (kegiatan)				*1*		*(DPMP4KB Kota Magelang, KOTA MAGELANG)*	*Dana Transfer Umum - Dana Alokasi Umum*						
			pelaksanaan lomba genre (kegiatan)				*1*		*(KOTA MAGELANG)*	*Dana Transfer Umum - Dana Alokasi Umum*				*1*		
	2.15	**URUSAN PEMERINTAHAN BIDANG PERHUBUNGAN**						**16.845.047.782,00**							**-**	
1.	**2.15.2-15.0-0.0-0.01.01**	**PROGRAM PENUNJANG URUSAN PEMERINTAHAN DAERAH KABUPATEN/KOTA**	***Cakupan Pelayanan Perkantoran (%)***				***85***	**5.793.376.032,00**		***Dana Transfer Umum - Dana Alokasi Umum***	**Tidak**	**Tidak**			**6.284.900.000,00**	**Dinas Perhubungan**
	2.15.2-15.0-0.0-0.01.01.2.01	Perencanaan, Penganggaran, dan Evaluasi Kinerja Perangkat Daerah						30.602.000,00		Dana Transfer Umum - Dana Alokasi Umum	Tidak	Tidak			49.000.000,00	Dinas Perhubungan
			Prosentase pemenuhan laporan program dan keuangan (%)				*85*		*(Dishub, KOTA MAGELANG)*	*Dana Transfer Umum - Dana Alokasi Umum*				*90*		
		Penyusunan Dokumen Perencanaan Perangkat Daerah						4.898.000,00		Dana Transfer Umum - Dana Alokasi Umum					-	Dinas Perhubungan
			Tersusunnya RENJA, RENJA PERUBAHAN, RENSTRA OPD (dokumen)				*2.00*		*(Dinas Perhubungan, KOTA MAGELANG)*					*2.00*		
			2 dokumen, 12 Bulan (Dokumen)				*2*	*4.898.000,00*	*(dishub, KOTA MAGELANG)*	*Dana Transfer Umum - Dana Alokasi Umum*						
		Koordinasi dan Penyusunan Dokumen RKA-SKPD						6.801.000,00		Dana Transfer Umum - Dana Alokasi Umum					-	Dinas Perhubungan
			Tersusunnya RKA OPD (Dokumen)				*1*		*(Dinas Perhubungan, KOTA MAGELANG)*					*1*		
			1 dokumen, 12 Bulan (Dokumen)				*1*	*6.801.000,00*	*(Dishub, KOTA MAGELANG)*	*Dana Transfer Umum - Dana Alokasi Umum*						

NO	KODE	URUSAN/BIDANG URUSAN/PROGRAM/KEGIATAN/ SUB KEGIATAN	INDIKATOR PROGRAM/KEGIATAN/SUB KEGIATAN	Target Akhir Periode RPJMD	REALISASI CAPAIAN RKPD TAHUN 2020	PRAKIRAAN CAPAIAN TARGET RKPD TAHUN 2021	CAPAIAN KINERJA DAN KERANGKA PENDANAAN						KELOMPOK SASARAN	PRAKIRAAN MAJU RENCANA TAHUN 2023		PERANGKAT DAERAH PENANGGUNG JAWAB
							TARGET 2022	PAGU INDIKATIF (Rp)	LOKASI	SUMBER DANA	PRIORITAS			TARGET	PAGU INDIKATIF (Rp)	
											NASIONAL	DAERAH				
1	2	3	4	5	6	7	8	9	10	11	12	13	14	15	16	17
		Koordinasi dan Penyusunan Dokumen Perubahan RKA-SKPD						6.955.000,00		Dana Transfer Umum - Dana Alokasi Umum					-	Dinas Perhubungan
			Tersusunnya RKA-P OPD (Dokumen)				*1*		*(Dinas Perhubungan, KOTA MAGELANG)*					*1*		
			1 dokumen, 12 Bulan (Dokumen)				*1*	*6.955.000,00*	*(Dishub, KOTA MAGELANG)*	*Dana Transfer Umum - Dana Alokasi Umum*						
		Koordinasi dan Penyusunan Laporan Capaian Kinerja dan Ikhtisar Realisasi Kinerja SKPD						7.329.000,00		Dana Transfer Umum - Dana Alokasi Umum					-	Dinas Perhubungan
			Laporan Cakin dan RFK (laporan)				*4*		*(Dinas Perhubungan, KOTA MAGELANG)*					*4*		
			4 Laporan, 4 Triwulan (laporan)				*4*	*7.329.000,00*	*(Dishub, KOTA MAGELANG)*	*Dana Transfer Umum - Dana Alokasi Umum*						
		Evaluasi Kinerja Perangkat Daerah						4.619.000,00		Dana Transfer Umum - Dana Alokasi Umum					-	Dinas Perhubungan
			Tersusunnya Dokumen LKJIP (Dokumen)				*1*		*(Dinas Perhubungan, KOTA MAGELANG)*					*1*		
			1 Dokumen, 12 Bulan (Dokumen)				*1*	*4.619.000,00*	*(Dishub, KOTA MAGELANG)*	*Dana Transfer Umum - Dana Alokasi Umum*						
	2.15.2-15.0-0.0-0.01.01.2.02	Administrasi Keuangan Perangkat Daerah						5.049.449.016,00		Dana Transfer Umum - Dana Alokasi Umum	Tidak	Tidak			5.040.000.000,00	Dinas Perhubungan
			Prosentase pemenuhan laporan program dan keuangan (%)				*85*		*(Dishub, KOTA MAGELANG)*	*Dana Transfer Umum - Dana Alokasi Umum*				*90*		
		Penyediaan Gaji dan Tunjangan ASN						5.022.425.016,00		Dana Transfer Umum - Dana Alokasi Umum					-	Dinas Perhubungan
			Pembayaran Gaji dan Tunjangan ASN (orang)				*50*		*(Dinas Perhubungan, KOTA MAGELANG)*					*50*		
			12 Laporan, 12 Bulan (Orang)				*50*	*5.022.425.016,00*	*(DISHUB, Tidar Selatan, Kec. Magelang Selatan)*	*Dana Transfer Umum - Dana Alokasi Umum*						
		Pelaksanaan Penatausahaan dan Pengujian/Verifikasi Keuangan SKPD						20.274.000,00		Dana Transfer Umum - Dana Alokasi Umum					-	Dinas Perhubungan
			Laporan SPJ Penatausahaan Keuangan (laporan)				*12*		*(Dinas Perhubungan, KOTA MAGELANG)*					*12*		
			12 Laporan, 12 Bulan (Laporan)				*12*	*20.274.000,00*	*(Dishub, KOTA MAGELANG)*	*Dana Transfer Umum - Dana Alokasi Umum*						
		Koordinasi dan Penyusunan Laporan Keuangan Bulanan/Triwulanan/Semesteran SKPD						6.750.000,00		Dana Transfer Umum - Dana Alokasi Umum					-	Dinas Perhubungan
			Laporan Keuangan dan Realisasi Anggaran (laporan)				*12*		*(Dinas Perhubungan, KOTA MAGELANG)*					*12*		
			12 Laporan, 12 Bulan (laporan)				*12*	*6.750.000,00*	*(Dishub, KOTA MAGELANG)*	*Dana Transfer Umum - Dana Alokasi Umum*						

NO	KODE	URUSAN/BIDANG URUSAN/PROGRAM/KEGIATAN/ SUB KEGIATAN	INDIKATOR PROGRAM/KEGIATAN/SUB KEGIATAN	Target Akhir Periode RPJMD	REALISASI CAPAIAN RKPD TAHUN 2020	PRAKIRAAN CAPAIAN TARGET RKPD TAHUN 2021	CAPAIAN KINERJA DAN KERANGKA PENDANAAN						KELOMPOK SASARAN	PRAKIRAAN MAJU RENCANA TAHUN 2023		PERANGKAT DAERAH PENANGGUNG JAWAB
							TARGET 2022	PAGU INDIKATIF (Rp)	LOKASI	SUMBER DANA	PRIORITAS			TARGET	PAGU INDIKATIF (Rp)	
											NASIONAL	DAERAH				
1	2	3	4	5	6	7	8	9	10	11	12	13	14	15	16	17
	2.15.2-15.0-0.0-0.01.01.2.05	Administrasi Kepegawaian Perangkat Daerah						5.690.000,00		Dana Transfer Umum - Dana Alokasi Umum	Tidak	Tidak			102.000.000,00	Dinas Perhubungan
			Prosentase pemenuhan kebutuhan SDM (%)				*85*		*(-, KOTA MAGELANG)*	*Dana Transfer Umum - Dana Alokasi Umum*				*87*		
		Monitoring, Evaluasi, dan Penilaian Kinerja Pegawai						490.000,00		Dana Transfer Umum - Dana Alokasi Umum					-	Dinas Perhubungan
			Terlaksananya Monitoring, Evaluasi dan Penilaian Kinerja Pegawai (Orang / Kegiatan)				*14*		*(-, KOTA MAGELANG)*					*14*		
			Mamin Rapat (1 kegiatan) (Orang / Kegiatan)				*14*	*490.000,00*	*(-, KOTA MAGELANG)*	*Dana Transfer Umum - Dana Alokasi Umum*						
		Sosialisasi Peraturan Perundang-Undangan						3.000.000,00		Dana Transfer Umum - Dana Alokasi Umum					-	Dinas Perhubungan
			Terlaksananya Sosialisasi Perundang-Undangan (Kegiatan)				*1*		*(-, KOTA MAGELANG)*					*2,00*		
			Iklan (4 Kegiatan), Mamin, ATK (Kegiatan)				*4*	*3.000.000,00*	*(-, KOTA MAGELANG)*	*Dana Transfer Umum - Dana Alokasi Umum*						
		Bimbingan Teknis Implementasi Peraturan Perundang-Undangan						2.200.000,00		Dana Transfer Umum - Dana Alokasi Umum					-	Dinas Perhubungan
			Terlaksananya Bimtek Peraturan Perundangan (Kegiatan)				*2*		*(-, KOTA MAGELANG)*					*4*		
			Latihan PBB (2 kegiatan, 12 Bulan), Mamin Pegawai (Kegiatan)				*2*	*2.200.000,00*	*(-, KOTA MAGELANG)*	*Dana Transfer Umum - Dana Alokasi Umum*						
	2.15.2-15.0-0.0-0.01.01.2.06	Administrasi Umum Perangkat Daerah						152.159.000,00		Dana Transfer Umum - Dana Alokasi Umum	Tidak	Tidak			295.000.000,00	Dinas Perhubungan
			Prosentase pemenuhan kebutuhan alat dan kelengkapan kantor (%)				*85*		*(-, KOTA MAGELANG)*	*Dana Transfer Umum - Dana Alokasi Umum*				*87*		
		Penyediaan Komponen Instalasi Listrik/Penerangan Bangunan Kantor						3.717.000,00		Dana Transfer Umum - Dana Alokasi Umum					-	Dinas Perhubungan
			Jenis komponen instalasi listrik yang dibeli (Jenis)				*5.00*		*(-, KOTA MAGELANG)*					*6.00*		
			Lampu Esensial 18 Watt, 24 Watt, 36/42 Watt, 48/60 Watt, Neon Komplit 40 Watt (Jenis)				*5*	*3.717.000,00*	*(-, KOTA MAGELANG)*	*Dana Transfer Umum - Dana Alokasi Umum*						
		Penyediaan Peralatan dan Perlengkapan Kantor						3.735.000,00		Dana Transfer Umum - Dana Alokasi Umum					-	Dinas Perhubungan
			Jenis peralatan gd kantor yang dibeli (Jenis)				*3.00*		*(-, KOTA MAGELANG)*					*3.00*		
			Spanduk 75 m2, Bendera Merah Putih, Umbul-umbul (Jenis)				*3*	*3.735.000,00*	*(-, KOTA MAGELANG)*	*Dana Transfer Umum - Dana Alokasi Umum*						

NO	KODE	URUSAN/BIDANG URUSAN/PROGRAM/KEGIATAN/ SUB KEGIATAN	INDIKATOR PROGRAM/KEGIATAN/SUB KEGIATAN	Target Akhir Periode RPJMD	REALISASI CAPAIAN RKPD TAHUN 2020	PRAKIRAAN CAPAIAN TARGET RKPD TAHUN 2021	CAPAIAN KINERJA DAN KERANGKA PENDANAAN						KELOMPOK SASARAN	PRAKIRAAN MAJU RENCANA TAHUN 2023		PERANGKAT DAERAH PENANGGUNG JAWAB
							TARGET 2022	PAGU INDIKATIF (Rp)	LOKASI	SUMBER DANA	PRIORITAS			TARGET	PAGU INDIKATIF (Rp)	
											NASIONAL	DAERAH				
1	2	3	4	5	6	7	8	9	10	11	12	13	14	15	16	17
		Penyediaan Bahan Logistik Kantor						20.500.000,00		Dana Transfer Umum - Dana Alokasi Umum					-	Dinas Perhubungan
			Jenis bahan logistik kantor yang dibeli (Jenis)				*6*		*(-, KOTA MAGELANG)*					*7*		
			Isi Ulang Tabung Gas Elpiji, Air Mineral, Gula, Kopi, Teh (Tubruk), Teh (Celup) (Jenis)				*6*	*20.500.000,00*	*(-, KOTA MAGELANG)*	*Dana Transfer Umum - Dana Alokasi Umum*						
		Penyediaan Barang Cetakan dan Penggandaan						2.572.000,00		Dana Transfer Umum - Dana Alokasi Umum					-	Dinas Perhubungan
			Jenis barang yang dicetak dan digandakan (Jenis)				*6*		*(-, KOTA MAGELANG)*					*7*		
			Blangko, Agenda (Surat Masuk), Agenda (Surat Keluar), Map, Fc, Amplop (Jenis)				*6*	*2.572.000,00*	*(-, KOTA MAGELANG)*	*Dana Transfer Umum - Dana Alokasi Umum*						
		Penyediaan Bahan/Material						6.785.000,00		Dana Transfer Umum - Dana Alokasi Umum					-	Dinas Perhubungan
			Tersedianya Bahan/Material (Jenis)				*21*		*(-, KOTA MAGELANG)*					*22*		
			Alat dan Bahan Kebersihan (Jenis)				*21*	*6.785.000,00*	*(-, KOTA MAGELANG)*	*Dana Transfer Umum - Dana Alokasi Umum*						
		Fasilitasi Kunjungan Tamu						3.050.000,00		Dana Transfer Umum - Dana Alokasi Umum					-	Dinas Perhubungan
			Terfasilitasinya Kunjungan Tamu (Kegiatan)				*5*		*(-, KOTA MAGELANG)*					*6*		
			Mamin Tamu, Cindera Mata (kegiatan)				*5*	*3.050.000,00*	*(-, KOTA MAGELANG)*	*Dana Transfer Umum - Dana Alokasi Umum*						
		Penyelenggaraan Rapat Koordinasi dan Konsultasi SKPD						111.800.000,00		Dana Transfer Umum - Dana Alokasi Umum					-	Dinas Perhubungan
			Jumlah rapat koordinasi yang diselenggarakan (Kegiatan)				*35.00*		*(-, KOTA MAGELANG)*					*37.00*		
			SPPD, Mamin Rapat (Kegiatan)				*35*	*111.800.000,00*	*(-, KOTA MAGELANG)*	*Dana Transfer Umum - Dana Alokasi Umum*						
	2.15.2-15.0-0.0-0.01.01.2.08	Penyediaan Jasa Penunjang Urusan Pemerintahan Daerah						343.086.016,00		Dana Transfer Umum - Dana Alokasi Umum	Tidak	Tidak			348.900.000,00	Dinas Perhubungan
			Prosentase pemenuhan operasional kantor (%)				*85*		*(-, KOTA MAGELANG)*	*Dana Transfer Umum - Dana Alokasi Umum*				*87*		
		Penyediaan Jasa Surat Menyurat						700.000,00		Dana Transfer Umum - Dana Alokasi Umum					-	Dinas Perhubungan
			Tersedianya Jasa Surat Menyurat (kegiatan)				*1*		*(-, KOTA MAGELANG)*					*12,00*		

NO	KODE	URUSAN/BIDANG URUSAN/PROGRAM/KEGIATAN/ SUB KEGIATAN	INDIKATOR PROGRAM/KEGIATAN/SUB KEGIATAN	Target Akhir Periode RPJMD	REALISASI CAPAIAN RKPD TAHUN 2020	PRAKIRAAN CAPAIAN TARGET RKPD TAHUN 2021	CAPAIAN KINERJA DAN KERANGKA PENDANAAN						KELOMPOK SASARAN	PRAKIRAAN MAJU RENCANA TAHUN 2023		PERANGKAT DAERAH PENANGGUNG JAWAB
							TARGET 2022	PAGU INDIKATIF (Rp)	LOKASI	SUMBER DANA	PRIORITAS			TARGET	PAGU INDIKATIF (Rp)	
											NASIONAL	DAERAH				
1	2	3	4	5	6	7	8	9	10	11	12	13	14	15	16	17
			Materai 10000 (kegiatan)				*1*	*700.000,00*	*(-, KOTA MAGELANG)*	*Dana Transfer Umum - Dana Alokasi Umum*						
		Penyediaan Jasa Komunikasi, Sumber Daya Air dan Listrik						129.012.000,00		Dana Transfer Umum - Dana Alokasi Umum					-	Dinas Perhubungan
			Tersedianya Jasa Komunikasi, Sumber Daya Air dan Listrik (jenis)				*36*		*(-, KOTA MAGELANG)*					*12,00*		
			Belanja Telepon, Air, Listrik, Langganan Internet (jenis)				*36*	*129.012.000,00*	*(-, KOTA MAGELANG)*	*Dana Transfer Umum - Dana Alokasi Umum*						
		Penyediaan Jasa Pelayanan Umum Kantor						213.374.016,00		Dana Transfer Umum - Dana Alokasi Umum					-	Dinas Perhubungan
			Tersedianya Jasa Pelayanan Umum Kantor (Orang)				*10*		*(-, KOTA MAGELANG)*					*10*		
			5 Satpam, 3 Kebersihan, 2 Pembuat Minum, ATK, Alat Listrik (Orang)				*10*	*213.374.016,00*	*(-, KOTA MAGELANG)*	*Dana Transfer Umum - Dana Alokasi Umum*						
	2.15.2-15.0-0.0-0.01.01.2.09	Pemeliharaan Barang Milik Daerah Penunjang Urusan Pemerintahan Daerah						212.390.000,00		Dana Transfer Umum - Dana Alokasi Umum	Tidak	Tidak			450.000.000,00	Dinas Perhubungan
			Prosentase pemenuhan pemeliharaan barang milik daerah (%)				*85*		*(-, KOTA MAGELANG)*	*Dana Transfer Umum - Dana Alokasi Umum*				*87*		
		Penyediaan Jasa Pemeliharaan, Biaya Pemeliharaan dan Pajak Kendaraan Perorangan Dinas atau Kendaraan Dinas Jabatan						58.025.000,00		Dana Transfer Umum - Dana Alokasi Umum					-	Dinas Perhubungan
			Terpeliharanya Kendaraan Perorangan Dinas atau Kendaraan Dinas Jabatan (Unit)				*10*		*(-, KOTA MAGELANG)*					*10*		
			4 Mobil, 6 Motor (Unit)				*10*	*58.025.000,00*	*(-, KOTA MAGELANG)*	*Dana Transfer Umum - Dana Alokasi Umum*						
		Penyediaan Jasa Pemeliharaan, Biaya Pemeliharaan, Pajak, dan Perizinan Kendaraan Dinas Operasional atau Lapangan						89.045.000,00		Dana Transfer Umum - Dana Alokasi Umum					-	Dinas Perhubungan
			Terpeliharanya Kendaraan Dinas Operasional atau Lapangan (Unit)				*17*		*(-, KOTA MAGELANG)*					*17*		
			4 Mobil, 12 Motor, 1 Mini Bus (Unit)				*17*	*89.045.000,00*	*(-, KOTA MAGELANG)*	*Dana Transfer Umum - Dana Alokasi Umum*						
		Penyediaan Jasa Pemeliharaan, Biaya Pemeliharaan dan Perizinan Alat Angkutan Darat Tak Bermotor						3.000.000,00		Dana Transfer Umum - Dana Alokasi Umum					-	Dinas Perhubungan
			Terpeliharanya Alat Angkutan Darat Tak Bermotor (Unit)				*15*		*(-, KOTA MAGELANG)*					*15*		
			15 Sepeda (Unit)				*15*	*3.000.000,00*	*(-, KOTA MAGELANG)*	*Dana Transfer Umum - Dana Alokasi Umum*						

NO	KODE	URUSAN/BIDANG URUSAN/PROGRAM/KEGIATAN/ SUB KEGIATAN	INDIKATOR PROGRAM/KEGIATAN/SUB KEGIATAN	Target Akhir Periode RPJMD	REALISASI CAPAIAN RKPD TAHUN 2020	PRAKIRAAN CAPAIAN TARGET RKPD TAHUN 2021	CAPAIAN KINERJA DAN KERANGKA PENDANAAN						KELOMPOK SASARAN	PRAKIRAAN MAJU RENCANA TAHUN 2023		PERANGKAT DAERAH PENANGGUNG JAWAB
							TARGET 2022	PAGU INDIKATIF (Rp)	LOKASI	SUMBER DANA	PRIORITAS			TARGET	PAGU INDIKATIF (Rp)	
											NASIONAL	DAERAH				
1	2	3	4	5	6	7	8	9	10	11	12	13	14	15	16	17
		Pemeliharaan Peralatan dan Mesin Lainnya						4.820.000,00		Dana Transfer Umum - Dana Alokasi Umum					-	Dinas Perhubungan
			Terpeliharanya Peralatan dan Mesin Lainnya (Unit)				*8*		*(-, KOTA MAGELANG)*					*10*		
			2 Unit AC, 4 Unit PC, 2 Unit Printer (Unit)				*8*	*4.820.000,00*	*(-, KOTA MAGELANG)*	*Dana Transfer Umum - Dana Alokasi Umum*						
		Pemeliharaan/Rehabilitasi Gedung Kantor dan Bangunan Lainnya						50.000.000,00		Dana Transfer Umum - Dana Alokasi Umum					-	Dinas Perhubungan
			Rehabilitasi Gedung Kantor (Paket)				*1*		*(-, KOTA MAGELANG)*					*1*		
			1 Paket Pekerjaan Renovasi Gedung Dalops (Paket)				*1*	*50.000.000,00*	*(-, KOTA MAGELANG)*	*Dana Transfer Umum - Dana Alokasi Umum*						
		Pemeliharaan/Rehabilitasi Sarana dan Prasarana Gedung Kantor atau Bangunan Lainnya						2.500.000,00		Dana Transfer Umum - Dana Alokasi Umum					-	Dinas Perhubungan
			Terpeliharanya Sarana dan Prasarana Gedung Kantor (Paket)				*1*		*(-, KOTA MAGELANG)*					*1*		
			1 Paket Pekerjaan Sekat Gedung PKB (Paket)				*1*	*2.500.000,00*	*(-, KOTA MAGELANG)*	*Dana Transfer Umum - Dana Alokasi Umum*						
		Pemeliharaan/Rehabilitasi Sarana dan Prasarana Pendukung Gedung Kantor atau Bangunan Lainnya						5.000.000,00		Dana Transfer Umum - Dana Alokasi Umum					-	Dinas Perhubungan
			Terpeliharanya Sarana dan Prasarana Pendukung Gedung Kantor (Paket)				*1*		*(-, KOTA MAGELANG)*					*1*		
			1 Paket Pekerjaan Pengecatan Gedung Kantor (Paket)				*1*	*5.000.000,00*	*(-, KOTA MAGELANG)*	*Dana Transfer Umum - Dana Alokasi Umum*						
2.	**2.15.2-15.0-0.0-0.01.02**	**PROGRAM PENYELENGGARAAN LALU LINTAS DAN ANGKUTAN JALAN (LLAJ)**						**11.051.671.750,00**			**Tidak**	**Tidak**			**17.440.000.000,00**	**Dinas Perhubungan**
			Capaian Penyediaan dan Pemeliharaan Prasarana Keselamatan LLAJ (%)				***85***			***Dana Transfer Umum - Dana Alokasi Umum***						
			Cakupan pengendalian parkir (%)				***86***			***Dana Transfer Umum - Dana Alokasi Umum***						
			Cakupan KBWU laik jalan (%)				***100***			***Dana Transfer Umum - Dana Alokasi Umum***						
			Prosentase pengguna moda transportasi umum di perkotaan (%)				***6,61***			***Dana Transfer Umum - Dana Alokasi Umum***						
	2.15.2-15.0-0.0-0.01.02.2.01	Penetapan Rencana Induk Jaringan LLAJ Kabupaten/Kota						43.766.000,00		Dana Transfer Umum - Dana Alokasi Umum	Tidak	Tidak			100.000.000,00	Dinas Perhubungan
			Prosentase pemenuhan Sarpras Keselamatan Jalan (%)				*85*		*(Dinas Perhubungan Kota Magelang, KOTA MAGELANG)*	*Dana Transfer Umum - Dana Alokasi Umum*				*87*		

NO	KODE	URUSAN/BIDANG URUSAN/PROGRAM/KEGIATAN/ SUB KEGIATAN	INDIKATOR PROGRAM/KEGIATAN/SUB KEGIATAN	Target Akhir Periode RPJMD	REALISASI CAPAIAN RKPD TAHUN 2020	PRAKIRAAN CAPAIAN TARGET RKPD TAHUN 2021	CAPAIAN KINERJA DAN KERANGKA PENDANAAN						KELOMPOK SASARAN	PRAKIRAAN MAJU RENCANA TAHUN 2023		PERANGKAT DAERAH PENANGGUNG JAWAB
							TARGET 2022	PAGU INDIKATIF (Rp)	LOKASI	SUMBER DANA	PRIORITAS			TARGET	PAGU INDIKATIF (Rp)	
											NASIONAL	DAERAH				
1	2	3	4	5	6	7	8	9	10	11	12	13	14	15	16	17
		Penetapan Kebijakan dan Sosialisasi Rencana Induk Jaringan LLAJ Kabupaten/Kota						43.766.000,00		Dana Transfer Umum - Dana Alokasi Umum					-	Dinas Perhubungan
			Pembinaan Pelajar Pelopor (orang)				*50*		*(DISHUB, KOTA MAGELANG)*					*100*		
			2 keg sosialisasi pembinaan pelajar pelopor dan 3 sosialisasi paud (Dokumen)				*1*	*43.766.000,00*	*(DISHUB, KOTA MAGELANG)*	*Dana Transfer Umum - Dana Alokasi Umum*						
	2.15.2-15.0-0.0-0.01.02.2.02	Penyediaan Perlengkapan Jalan di Jalan Kabupaten/Kota						8.560.751.401,00		Dana Transfer Umum - Dana Alokasi Umum, Pendapatan Bagi Hasil Pajak Kendaraan Bermotor untuk Pembangunan dan/atau Pemeliharaan Jalan Serta Peningkatan Moda dan Sarana Transportasi Umum	Tidak	Tidak			10.000.000.000,00	Dinas Perhubungan
			Prosentase pemenuhan Sarpras Keselamatan Jalan (%)				*85*		*(Dinas Perhubungan Kota Magelang, KOTA MAGELANG)*	*Dana Transfer Umum - Dana Alokasi Umum, Pendapatan Bagi Hasil Pajak Kendaraan Bermotor untuk Pembangunan dan/atau Pemeliharaan Jalan Serta Peningkatan Moda dan Sarana Transportasi Umum*				*88*		
		Penyediaan Perlengkapan Jalan di Jalan Kabupaten/Kota						6.485.154.000,00		Dana Transfer Umum - Dana Alokasi Umum					-	Dinas Perhubungan
			Tersedia dan Terpasangnya Lampu PJU (Titik)				*44,00*		*(DISHUB, KOTA MAGELANG)*					*50,00*		
			Penyediaan Lampu PJU dan Langganan Listrik (Titik)				*44*	*6.485.154.000,00*	*(Kota Magelang, KOTA MAGELANG)*	*Dana Transfer Umum - Dana Alokasi Umum*						
		Rehabilitasi dan Pemeliharaan Prasarana Jalan						404.225.901,00		Dana Transfer Umum - Dana Alokasi Umum					-	Dinas Perhubungan
			Pemeliharaan PJU (Titik)				*400*		*(DISHUB, KOTA MAGELANG)*					*400*		
			1 Paket ATK, 1 Paket Bahan Material, 1 Paket Alat Listrik, 8 Orang THL, Mamin Rapat (Tahun)				*1*	*404.225.901,00*	*(Kota Magelang, KOTA MAGELANG)*	*Dana Transfer Umum - Dana Alokasi Umum*						
		Rehabilitasi dan Pemeliharaan Perlengkapan Jalan						1.671.371.500,00		Pendapatan Bagi Hasil Pajak Kendaraan Bermotor untuk Pembangunan dan/atau Pemeliharaan Jalan Serta Peningkatan Moda dan Sarana Transportasi Umum					-	Dinas Perhubungan

NO	KODE	URUSAN/BIDANG URUSAN/PROGRAM/KEGIATAN/ SUB KEGIATAN	INDIKATOR PROGRAM/KEGIATAN/SUB KEGIATAN	Target Akhir Periode RPJMD	REALISASI CAPAIAN RKPD TAHUN 2020	PRAKIRAAN CAPAIAN TARGET RKPD TAHUN 2021	CAPAIAN KINERJA DAN KERANGKA PENDANAAN						KELOMPOK SASARAN	PRAKIRAAN MAJU RENCANA TAHUN 2023		PERANGKAT DAERAH PENANGGUNG JAWAB
							TARGET 2022	PAGU INDIKATIF (Rp)	LOKASI	SUMBER DANA	PRIORITAS			TARGET	PAGU INDIKATIF (Rp)	
											NASIONAL	DAERAH				
1	2	3	4	5	6	7	8	9	10	11	12	13	14	15	16	17
			Prosentase Pemeliharaan Sarpras Keselamatan Jalan (Barang)				*600*		*(Dinas Perhubungan Kota Magelang, KOTA MAGELANG)*					*600*		
			500 Pita kejut, Pemeliharaan 20 CC, 50 Rambu, 15 flashing, 15 APILL ATCS, pengadaan 1 kendaraan derek; 12 bulan (Meter)				*3.000*	*1.671.371.500,00*	*(Dinas Perhubungan Kota Magelang, KOTA MAGELANG)*	*Pendapatan Bagi Hasil Pajak Kendaraan Bermotor untuk Pembangunan dan/atau Pemeliharaan Jalan Serta Peningkatan Moda dan Sarana Transportasi Umum*						
			Pengadaan Skylift (Unit)				*1*		*(-, KOTA MAGELANG)*	*Pendapatan Bagi Hasil Pajak Kendaraan Bermotor untuk Pembangunan dan/atau Pemeliharaan Jalan Serta Peningkatan Moda dan Sarana Transportasi Umum*						
	2.15.2-15.0-0.0-0.01.02.2.03	Pengelolaan Terminal Penumpang Tipe C						313.646.400,00		Dana Transfer Umum - Dana Alokasi Umum	Tidak	Tidak			720.000.000,00	Dinas Perhubungan
			Cakupan Pengendalian Sarana Angkutan (%)				*85*		*(KOTA MAGELANG)*	*Dana Transfer Umum - Dana Alokasi Umum*				*86*		
		Pengembangan Sarana dan Prasarana Terminal						302.118.400,00		Dana Transfer Umum - Dana Alokasi Umum					-	Dinas Perhubungan
			Cakupan Pengendalian Sarana Angkutan (%)				*85.00*		*(DISHUB, KOTA MAGELANG)*					*86.00*		
			2 Set ATK, 6 Pkt Alat Kebersihan, 6 Paket Bahan Pembersih, 1 THL Kebersihan, 3 THL Keamanan, 6 THL Pengelola dan Pengawasan Terminal, 1 Pembuat Mamin, 6 Paket mimin harian, Lembur THL, SPPD ; 12 Bulan (bulan)				*12*	*302.118.400,00*	*(Dishub, KOTA MAGELANG)*	*Dana Transfer Umum - Dana Alokasi Umum*						
		Rehabilitasi dan Pemeliharaan Terminal (Fasilitas Utama dan Pendukung)						11.528.000,00		Dana Transfer Umum - Dana Alokasi Umum					-	Dinas Perhubungan
			Pemeliharaan Gedung Terminal (unit)				*1*		*(DISHUB, KOTA MAGELANG)*					*1*		
			1 pkt ATK, 1 pkt bahan bangunan, 1 pkt tukang; 6 Bulan (bulan)				*12*	*11.528.000,00*	*(DISHUB, KOTA MAGELANG)*	*Dana Transfer Umum - Dana Alokasi Umum*						
	2.15.2-15.0-0.0-0.01.02.2.04	Penerbitan Izin Penyelenggaraan dan Pembangunan Fasilitas Parkir						70.996.000,00		Dana Transfer Umum - Dana Alokasi Umum	Tidak	Tidak			380.000.000,00	Dinas Perhubungan
			Prosentase Pembinaan dan Pengendalian Parkir (%)				*85*		*(Dinas Perhubungan Kota Magelang, KOTA MAGELANG)*	*Dana Transfer Umum - Dana Alokasi Umum*				*86*		
		Fasilitasi Pemenuhan Persyaratan Perolehan Izin Penyelenggaraan dan Pembangunan Fasilitas Parkir Kewenangan Kabupaten/Kota dalam Sistem Pelayanan Perizinan berusaha Terintegrasi secara Elektronik						31.864.000,00		Dana Transfer Umum - Dana Alokasi Umum					-	Dinas Perhubungan

NO	KODE	URUSAN/BIDANG URUSAN/PROGRAM/KEGIATAN/ SUB KEGIATAN	INDIKATOR PROGRAM/KEGIATAN/SUB KEGIATAN	Target Akhir Periode RPJMD	REALISASI CAPAIAN RKPD TAHUN 2020	PRAKIRAAN CAPAIAN TARGET RKPD TAHUN 2021	CAPAIAN KINERJA DAN KERANGKA PENDANAAN						KELOMPOK SASARAN	PRAKIRAAN MAJU RENCANA TAHUN 2023		PERANGKAT DAERAH PENANGGUNG JAWAB
							TARGET 2022	PAGU INDIKATIF (Rp)	LOKASI	SUMBER DANA	PRIORITAS			TARGET	PAGU INDIKATIF (Rp)	
											NASIONAL	DAERAH				
1	2	3	4	5	6	7	8	9	10	11	12	13	14	15	16	17
			Prosentase Pembinaan dan Pengendalian Parkir (%)				*85.00*		*(Dinas Perhubungan Kota Magelang, KOTA MAGELANG)*					*86.00*		
			1 paket ATK, 2 meteran, 2 pembinaan, 1 paket mamin, 1 paket penggandaan, 12 bulan (bulan)				*12*	*31.864.000,00*	*(Dinas Perhubungan Kota Magelang, KOTA MAGELANG)*	*Dana Transfer Umum - Dana Alokasi Umum*						
		Koordinasi dan Sinkronisasi Pengawasan Pelaksanaan Izin Penyelenggaraan dan Pembangunan Fasilitas Parkir Kewenangan Kabupaten/Kota						39.132.000,00		Dana Transfer Umum - Dana Alokasi Umum					-	Dinas Perhubungan
			Prosentase Pembinaan dan Pengenadalian Parkir (%)				*85.00*		*(Dinas Perhubungan Kota Magelang, KOTA MAGELANG)*					*86.00*		
			24 Oprasi KTL.; 12 Bulan (bulan)				*12*	*39.132.000,00*	*(Dinas Perhubungan Kota Magelang, KOTA MAGELANG)*	*Dana Transfer Umum - Dana Alokasi Umum*						
	2.15.2-15.0-0.0-0.01.02.2.05	Pengujian Berkala Kendaraan Bermotor						209.084.000,00		Dana Transfer Umum - Dana Alokasi Umum	Tidak	Tidak			5.460.000.000,00	Dinas Perhubungan
			Terlaksananya pelayanan uji berkala (bulan)				*12*		*(Dinas Perhubungan, KOTA MAGELANG)*	*Dana Transfer Umum - Dana Alokasi Umum*				*12*		
			Prosentase KBWU laik jalan (%)				*85*		*(Dinas Perhubungan, KOTA MAGELANG)*					*86*		
			Umur ekonomis alat uji (tahun)				*10*		*(Dinas Perhubungan, KOTA MAGELANG)*					*10*		
		Peningkatan Kapasitas Sumber Daya Manusia Pengujian Berkala Kendaraan Bermotor						2.698.000,00		Dana Transfer Umum - Dana Alokasi Umum					-	Dinas Perhubungan
			Terlaksananya pelayanan uji berkala (bulan)				*12.00*		*(Dinas Perhubungan, KOTA MAGELANG)*					*12.00*		
			Pengajuan perpanjangan kompetensi Penguji kendaraan bermotor (bulan)				*12*	*2.698.000,00*	*(Dinas Perhubungan, KOTA MAGELANG)*	*Dana Transfer Umum - Dana Alokasi Umum*						
		Registrasi Kendaraan Wajib Uji Berkala Kendaraan Bermotor						5.106.000,00		Dana Transfer Umum - Dana Alokasi Umum					-	Dinas Perhubungan
			Terlaksananya pelayanan uji berkala (bulan)				*12.00*		*(DInas Perhubungan, KOTA MAGELANG)*					*12.00*		
			1 Pkt ATK, 1 pkt peralatan Penguji, 1 pkt perlengkapan penguji (seragam), 1pkt sms gateway, 1 pkt hardware; 12 bulan (bulan)				*12*	*5.106.000,00*	*(Dinas Perhubungan, KOTA MAGELANG)*	*Dana Transfer Umum - Dana Alokasi Umum*						
			Prosentase KBWU laik jalan (%)				*85*		*(Dinas Perhubungan, KOTA MAGELANG)*	*Dana Transfer Umum - Dana Alokasi Umum*				*86*		
		Penyediaan Bukti Lulus Uji Pengujian Berkala Kendaraan Bermotor						113.614.000,00		Dana Transfer Umum - Dana Alokasi Umum					-	Dinas Perhubungan
			Terlaksananya pelayanan uji berkala (bulan)				*12*		*(Dinas Perhubungan, KOTA MAGELANG)*					*12*		
			1 pkt bukti lulus uji, 1pkt atk, 1 pkt printer (bulan)				*12*	*113.614.000,00*	*(Dinas Perhubungan, KOTA MAGELANG)*	*Dana Transfer Umum - Dana Alokasi Umum*						

NO	KODE	URUSAN/BIDANG URUSAN/PROGRAM/KEGIATAN/ SUB KEGIATAN	INDIKATOR PROGRAM/KEGIATAN/SUB KEGIATAN	Target Akhir Periode RPJMD	REALISASI CAPAIAN RKPD TAHUN 2020	PRAKIRAAN CAPAIAN TARGET RKPD TAHUN 2021	CAPAIAN KINERJA DAN KERANGKA PENDANAAN						KELOMPOK SASARAN	PRAKIRAAN MAJU RENCANA TAHUN 2023		PERANGKAT DAERAH PENANGGUNG JAWAB
							TARGET 2022	PAGU INDIKATIF (Rp)	LOKASI	SUMBER DANA	PRIORITAS			TARGET	PAGU INDIKATIF (Rp)	
											NASIONAL	DAERAH				
1	2	3	4	5	6	7	8	9	10	11	12	13	14	15	16	17
			Prosentase KBWU laik jalan (%)				*85*		*(Dinas Perhubungan, KOTA MAGELANG)*	*Dana Transfer Umum - Dana Alokasi Umum*				*86*		
		Pemeliharaan Sarana dan Prasarana Pengujian Berkala Kendaraan Bermotor						64.854.000,00		Dana Transfer Umum - Dana Alokasi Umum					-	Dinas Perhubungan
			Terlaksananya pelayanan uji berkala (bulan)				*12*		*(Dinas Perhubungan, KOTA MAGELANG)*					*12*		
			11 Pkt Kalibrasi, 1pkt pemeliharaan, 1pkt bbm/oli, 1 pkt sukucadang, 1 pkt pemeliharaan software (bulan)				*12*	*64.854.000,00*	*(Dinas Perhubungan, KOTA MAGELANG)*	*Dana Transfer Umum - Dana Alokasi Umum*						
			Umur ekonomis alat uji (tahun)				*10*		*(Dinas Perhubungan, KOTA MAGELANG)*	*Dana Transfer Umum - Dana Alokasi Umum*				*10*		
		Koordinasi Penyelenggaraan Pengujian Berkala Kendaraan Bermotor						22.812.000,00		Dana Transfer Umum - Dana Alokasi Umum					-	Dinas Perhubungan
			Terlaksananya pelayanan uji berkala (bulan)				*12*		*(Dinas Perhubungan, KOTA MAGELANG)*					*12*		
			1 pkt mamin, 1 pkt akreditasi, 1 pkt SPPD (bulan)				*12*	*22.812.000,00*	*(Dinas Perhubungan, KOTA MAGELANG)*	*Dana Transfer Umum - Dana Alokasi Umum*						
	2.15.2-15.0-0.0-0.01.02.2.06	Pelaksanaan Manajemen dan Rekayasa Lalu Lintas untuk Jaringan Jalan Kabupaten/Kota						1.432.493.449,00		Dana Transfer Umum - Dana Alokasi Umum, Pendapatan Bagi Hasil Pajak Kendaraan Bermotor untuk Pembangunan dan/atau Pemeliharaan Jalan Serta Peningkatan Moda dan Sarana Transportasi Umum	Tidak	Tidak			120.000.000,00	Dinas Perhubungan
			Prosentase pemenuhan Sarpras Keselamatan Jalan (%)				*85*		*(Dinas Perhubungan Kota Magelang, KOTA MAGELANG)*	*Dana Transfer Umum - Dana Alokasi Umum, Pendapatan Bagi Hasil Pajak Kendaraan Bermotor untuk Pembangunan dan/atau Pemeliharaan Jalan Serta Peningkatan Moda dan Sarana Transportasi Umum*				*86*		
		Penataan Manajemen dan Rekayasa Lalu Lintas Untuk Jaringan Jalan Kabupaten/Kota						12.224.000,00		Pendapatan Bagi Hasil Pajak Kendaraan Bermotor untuk Pembangunan dan/atau Pemeliharaan Jalan Serta Peningkatan Moda dan Sarana Transportasi Umum					-	Dinas Perhubungan
			Prosentase Pemasangan ATCS (%)				*83*		*(Dinas Perhubungan Kota Magelang, KOTA MAGELANG)*					*84*		

NO	KODE	URUSAN/BIDANG URUSAN/PROGRAM/KEGIATAN/ SUB KEGIATAN	INDIKATOR PROGRAM/KEGIATAN/SUB KEGIATAN	Target Akhir Periode RPJMD	REALISASI CAPAIAN RKPD TAHUN 2020	PRAKIRAAN CAPAIAN TARGET RKPD TAHUN 2021	CAPAIAN KINERJA DAN KERANGKA PENDANAAN						KELOMPOK SASARAN	PRAKIRAAN MAJU RENCANA TAHUN 2023		PERANGKAT DAERAH PENANGGUNG JAWAB
							TARGET 2022	PAGU INDIKATIF (Rp)	LOKASI	SUMBER DANA	PRIORITAS			TARGET	PAGU INDIKATIF (Rp)	
											NASIONAL	DAERAH				
1	2	3	4	5	6	7	8	9	10	11	12	13	14	15	16	17
			1 kegiatan survey simpang tidak ber APILL (Dokumen)				*1*	*12.224.000,00*	*(Dinas Perhubungan Kota Magelang, KOTA MAGELANG)*	*Pendapatan Bagi Hasil Pajak Kendaraan Bermotor untuk Pembangunan dan/atau Pemeliharaan Jalan Serta Peningkatan Moda dan Sarana Transportasi Umum*						
		Pengadaan, Pemasangan, Perbaikan dan Pemeliharaan Perlengkapan Jalan dalam rangka Manajemen dan Rekayasa Lalu Lintas						467.532.000,00		Pendapatan Bagi Hasil Pajak Kendaraan Bermotor untuk Pembangunan dan/atau Pemeliharaan Jalan Serta Peningkatan Moda dan Sarana Transportasi Umum					-	Dinas Perhubungan
			Prosentase Pemenuhan Sarpras Keselamatan Jalan (%)				*85.00*		*(Dinas Perhubungan Kota Magelang, KOTA MAGELANG)*					*86.00*		
			100 Cermin Cembung, 100 Rambu, Marka 5000 m, 4 flashing; 12 Bulan (unit)				*246*	*467.532.000,00*	*(Dinas Perhubungan Kota Magelang, KOTA MAGELANG)*	*Pendapatan Bagi Hasil Pajak Kendaraan Bermotor untuk Pembangunan dan/atau Pemeliharaan Jalan Serta Peningkatan Moda dan Sarana Transportasi Umum*						
		Uji Coba dan Sosialisasi Pelaksanaan Manajemen dan Rekayasa Lalu Lintas untuk Jaringan Jalan Kabupaten/Kota						56.792.000,00		Dana Transfer Umum - Dana Alokasi Umum					-	Dinas Perhubungan
			Prosentase Pemenuhan Sarpras Keselamatan Jalan (%)				*85*		*(Dinas Perhubungan Kota Magelang, KOTA MAGELANG)*					*86*		
			CFD, CFN dan Posko Lebaran dan Tahun Baru (Dokumen)				*1*	*56.792.000,00*	*(Dinas Perhubungan Kota Magelang, KOTA MAGELANG)*	*Dana Transfer Umum - Dana Alokasi Umum*						
		Pengawasan dan Pengendalian Efektivitas Pelaksanaan Kebijakan untuk Jalan Kabupaten/Kota						892.911.449,00		Dana Transfer Umum - Dana Alokasi Umum					-	Dinas Perhubungan
			Rasio Prasarana Parkir dengan kondisi Baik (%)				*85.00*		*(Dinas Perhubungan Kota Magelang, KOTA MAGELANG)*					*86.00*		
			Satu Paket ATK, 1 paket mamin rapat, 30 anggota THL DALOPS, TP4D, SPPD, 5 operasi gabungan (bulan)				*12*	*892.911.449,00*	*(Dinas Perhubungan Kota Magelang, KOTA MAGELANG)*	*Dana Transfer Umum - Dana Alokasi Umum*						
		Forum Lalu Lintas dan Angkutan Jalan Kabupaten/Kota						3.034.000,00		Dana Transfer Umum - Dana Alokasi Umum					-	Dinas Perhubungan
			Prosentase Pemenuhan Sarpras Keselamatan Jalan (%)				*85.00*		*(Dinas Perhubungan Kota Magelang, KOTA MAGELANG)*					*86.00*		
			1 paket ATK, 1 paket mamin, 1 paket penggandaan (bulan)				*12*	*3.034.000,00*	*(Dinas Perhubungan Kota Magelang, KOTA MAGELANG)*	*Dana Transfer Umum - Dana Alokasi Umum*						
	2.15.2-15.0-0.0-0.01.02.2.07	Persetujuan Hasil Analisis Dampak Lalu Lintas (Andalalin) untuk Jalan Kabupaten/Kota						55.959.000,00		Dana Transfer Umum - Dana Alokasi Umum	Tidak	Tidak			110.000.000,00	Dinas Perhubungan

NO	KODE	URUSAN/BIDANG URUSAN/PROGRAM/KEGIATAN/ SUB KEGIATAN	INDIKATOR PROGRAM/KEGIATAN/SUB KEGIATAN	Target Akhir Periode RPJMD	REALISASI CAPAIAN RKPD TAHUN 2020	PRAKIRAAN CAPAIAN TARGET RKPD TAHUN 2021	CAPAIAN KINERJA DAN KERANGKA PENDANAAN						KELOMPOK SASARAN	PRAKIRAAN MAJU RENCANA TAHUN 2023		PERANGKAT DAERAH PENANGGUNG JAWAB
							TARGET 2022	PAGU INDIKATIF (Rp)	LOKASI	SUMBER DANA	PRIORITAS			TARGET	PAGU INDIKATIF (Rp)	
											NASIONAL	DAERAH				
1	2	3	4	5	6	7	8	9	10	11	12	13	14	15	16	17
			Prosentase Pemenuhan Sarpras Keselamatan Jalan (%)				*85*		*(Dinas Perhubungan Kota Magelang, KOTA MAGELANG)*	*Dana Transfer Umum - Dana Alokasi Umum*				*86*		
		Penetapan Kebijakan Tata Kelola Andalalin						50.371.000,00		Dana Transfer Umum - Dana Alokasi Umum					-	Dinas Perhubungan
			Tersedianya software SIM ANDALALIN (unit)				*1*		*(Dinas Perhubungan Kota Magelang, KOTA MAGELANG)*					*0*		
			1 software siandalan (bulan)				*12*	*50.371.000,00*	*(Dinas Perhubungan Kota Magelang, KOTA MAGELANG)*	*Dana Transfer Umum - Dana Alokasi Umum*						
		Koordinasi dan Sinkronisasi Penilaian Hasil Andalalin						5.588.000,00		Dana Transfer Umum - Dana Alokasi Umum					-	Dinas Perhubungan
			Koordinasi Penilaian Andalalin (Rekomendasi)				*6,00*		*(Dinas Perhubungan Kota Magelang, KOTA MAGELANG)*					*12,00*		
			1 paket ATK, 1 paket mamin, 1 paket penggandaan (bulan)				*12*	*5.588.000,00*	*(Dinas Perhubungan Kota Magelang, KOTA MAGELANG)*	*Dana Transfer Umum - Dana Alokasi Umum*						
	2.15.2-15.0-0.0-0.01.02.2.08	Audit dan Inspeksi Keselamatan LLAJ di Jalan						13.992.000,00		Pendapatan Bagi Hasil Pajak Kendaraan Bermotor untuk Pembangunan dan/atau Pemeliharaan Jalan Serta Peningkatan Moda dan Sarana Transportasi Umum	Tidak	Tidak			70.000.000,00	Dinas Perhubungan
			Prosentase Pengguna Moda Transportasi Umum di Perkotaan (%)				*6.66*		*(DISHUB, KOTA MAGELANG)*	*Pendapatan Bagi Hasil Pajak Kendaraan Bermotor untuk Pembangunan dan/atau Pemeliharaan Jalan Serta Peningkatan Moda dan Sarana Transportasi Umum*				*7*		
		Pelaksanaan Inspeksi, Audit dan Pemantauan Pemenuhan Persyaratan Penyelenggaraan Kompetensi Pengemudi Kendaraan Bermotor Kabupaten/Kota						13.992.000,00		Pendapatan Bagi Hasil Pajak Kendaraan Bermotor untuk Pembangunan dan/atau Pemeliharaan Jalan Serta Peningkatan Moda dan Sarana Transportasi Umum					-	Dinas Perhubungan
			Pembinaan Awak Angkutan (orang)				*30*		*(DISHUB, KOTA MAGELANG)*					*40*		
			1 paket atk, 1 paket penggandaan, 1 paket banner, 1 paket pengganti uang transport, 1 paket hadiah juara, 1 paket mamin, 1 paket honor narsum (kegiatan)				*1*	*13.992.000,00*	*(DISHUB, KOTA MAGELANG)*	*Pendapatan Bagi Hasil Pajak Kendaraan Bermotor untuk Pembangunan dan/atau Pemeliharaan Jalan Serta Peningkatan Moda dan Sarana Transportasi Umum*						

NO	KODE	URUSAN/BIDANG URUSAN/PROGRAM/KEGIATAN/ SUB KEGIATAN	INDIKATOR PROGRAM/KEGIATAN/SUB KEGIATAN	Target Akhir Periode RPJMD	REALISASI CAPAIAN RKPD TAHUN 2020	PRAKIRAAN CAPAIAN TARGET RKPD TAHUN 2021	CAPAIAN KINERJA DAN KERANGKA PENDANAAN						KELOMPOK SASARAN	PRAKIRAAN MAJU RENCANA TAHUN 2023		PERANGKAT DAERAH PENANGGUNG JAWAB
							TARGET 2022	PAGU INDIKATIF (Rp)	LOKASI	SUMBER DANA	PRIORITAS			TARGET	PAGU INDIKATIF (Rp)	
											NASIONAL	DAERAH				
1	2	3	4	5	6	7	8	9	10	11	12	13	14	15	16	17
	2.15.2-15.0-0.0-0.01.02.2.10	Penetapan Kawasan Perkotaan untuk Pelayanan Angkutan Perkotaan yang Melampaui Batas 1 (satu) Daerah Kabupaten/Kota						17.625.000,00		Pendapatan Bagi Hasil Pajak Kendaraan Bermotor untuk Pembangunan dan/atau Pemeliharaan Jalan Serta Peningkatan Moda dan Sarana Transportasi Umum	Tidak	Tidak			70.000.000,00	Dinas Perhubungan
			Presentase Pengguna Moda Transportasi Umum di Perkotaan (%)				*6.66*		*(DISHUB, KOTA MAGELANG)*	*Pendapatan Bagi Hasil Pajak Kendaraan Bermotor untuk Pembangunan dan/atau Pemeliharaan Jalan Serta Peningkatan Moda dan Sarana Transportasi Umum*				*6.71*		
		Sosialisasi dan Uji Coba Pelaksanaan Kebijakan Penetapan Kawasan Perkotaan untuk Angkutan Perkotaan Kewenangan Kabupaten/Kota						17.625.000,00		Pendapatan Bagi Hasil Pajak Kendaraan Bermotor untuk Pembangunan dan/atau Pemeliharaan Jalan Serta Peningkatan Moda dan Sarana Transportasi Umum					-	Dinas Perhubungan
			Pembinaan Pengusaha dan Awak Angkutan (Orang)				*80,00*		*(-, KOTA MAGELANG)*					*80,00*		
			1 paket ATK, 1 paket dekorasi, 1 paket uang transport, 1 paket penggandaan, 1 paket mamin, 1 paket narasumber (bulan)				*12*	*17.625.000,00*	*(DISHUB, KOTA MAGELANG)*	*Pendapatan Bagi Hasil Pajak Kendaraan Bermotor untuk Pembangunan dan/atau Pemeliharaan Jalan Serta Peningkatan Moda dan Sarana Transportasi Umum*						
	2.15.2-15.0-0.0-0.01.02.2.11	Penetapan Rencana Umum Jaringan Trayek Perkotaan dalam 1 (satu) Daerah Kabupaten/Kota						317.862.000,00		Pendapatan Bagi Hasil Pajak Kendaraan Bermotor untuk Pembangunan dan/atau Pemeliharaan Jalan Serta Peningkatan Moda dan Sarana Transportasi Umum	Tidak	Tidak			370.000.000,00	Dinas Perhubungan
			Prosentase Pengguna Moda Transportasi Umum di Perkotaan (%)				*6.66*		*(DISHUB, KOTA MAGELANG)*	*Pendapatan Bagi Hasil Pajak Kendaraan Bermotor untuk Pembangunan dan/atau Pemeliharaan Jalan Serta Peningkatan Moda dan Sarana Transportasi Umum*				*7*		

NO	KODE	URUSAN/BIDANG URUSAN/PROGRAM/KEGIATAN/ SUB KEGIATAN	INDIKATOR PROGRAM/KEGIATAN/SUB KEGIATAN	Target Akhir Periode RPJMD	REALISASI CAPAIAN RKPD TAHUN 2020	PRAKIRAAN CAPAIAN TARGET RKPD TAHUN 2021	CAPAIAN KINERJA DAN KERANGKA PENDANAAN						KELOMPOK SASARAN	PRAKIRAAN MAJU RENCANA TAHUN 2023		PERANGKAT DAERAH PENANGGUNG JAWAB
							TARGET 2022	PAGU INDIKATIF (Rp)	LOKASI	SUMBER DANA	PRIORITAS			TARGET	PAGU INDIKATIF (Rp)	
											NASIONAL	DAERAH				
1	2	3	4	5	6	7	8	9	10	11	12	13	14	15	16	17
		Pelaksanaan Penyusunan Rencana Umum Jaringan Trayek Perkotaan dalam 1 (satu) Daerah Kabupaten/Kota						11.534.000,00		Pendapatan Bagi Hasil Pajak Kendaraan Bermotor untuk Pembangunan dan/atau Pemeliharaan Jalan Serta Peningkatan Moda dan Sarana Transportasi Umum					-	Dinas Perhubungan
			Survei Tingkat Pelayanan Angkutan (Trayek)				*19,00*		*(-, KOTA MAGELANG)*					*19,00*		
			1 paket ATK, 1 paket penggandaan, 1 paket mamin (Dokumen)				*1*	*11.534.000,00*	*(DISHUB, KOTA MAGELANG)*	*Pendapatan Bagi Hasil Pajak Kendaraan Bermotor untuk Pembangunan dan/atau Pemeliharaan Jalan Serta Peningkatan Moda dan Sarana Transportasi Umum*						
		Penetapan Kebijakan dan Sosialisasi Rencana Umum Jaringan Trayek Perkotaan dalam 1 (satu) Daerah Kabupaten/Kota						306.328.000,00		Pendapatan Bagi Hasil Pajak Kendaraan Bermotor untuk Pembangunan dan/atau Pemeliharaan Jalan Serta Peningkatan Moda dan Sarana Transportasi Umum					-	Dinas Perhubungan
			Perencanaan Trayek dan BOK Angkutan Kota BRT (Koridor)				*3*		*(-, KOTA MAGELANG)*					*3*		
			1 paketATK, 1 paket penggandaan, 1 paket SPPD, 1 paket mamin, 1 Paket konsutansi perencanaan (bulan)				*12*	*306.328.000,00*	*(DISHUB, KOTA MAGELANG)*	*Pendapatan Bagi Hasil Pajak Kendaraan Bermotor untuk Pembangunan dan/atau Pemeliharaan Jalan Serta Peningkatan Moda dan Sarana Transportasi Umum*						
	2.15.2-15.0-0.0-0.01.02.2.14	Penerbitan Izin Penyelenggaraan Angkutan Orang dalam Trayek Lintas Daerah Kabupaten/Kota dalam 1 (satu) Daerah Kabupaten/Kota						7.615.500,00		Pendapatan Bagi Hasil Pajak Kendaraan Bermotor untuk Pembangunan dan/atau Pemeliharaan Jalan Serta Peningkatan Moda dan Sarana Transportasi Umum	Tidak	Tidak			20.000.000,00	Dinas Perhubungan
			Cakupan Load Factor Angkutan Umum (%)				*40*		*(-, KOTA MAGELANG)*	*Pendapatan Bagi Hasil Pajak Kendaraan Bermotor untuk Pembangunan dan/atau Pemeliharaan Jalan Serta Peningkatan Moda dan Sarana Transportasi Umum*				*41*		

NO	KODE	URUSAN/BIDANG URUSAN/PROGRAM/KEGIATAN/ SUB KEGIATAN	INDIKATOR PROGRAM/KEGIATAN/SUB KEGIATAN	Target Akhir Periode RPJMD	REALISASI CAPAIAN RKPD TAHUN 2020	PRAKIRAAN CAPAIAN TARGET RKPD TAHUN 2021	CAPAIAN KINERJA DAN KERANGKA PENDANAAN						KELOMPOK SASARAN	PRAKIRAAN MAJU RENCANA TAHUN 2023		PERANGKAT DAERAH PENANGGUNG JAWAB
							TARGET 2022	PAGU INDIKATIF (Rp)	LOKASI	SUMBER DANA	PRIORITAS			TARGET	PAGU INDIKATIF (Rp)	
											NASIONAL	DAERAH				
1	2	3	4	5	6	7	8	9	10	11	12	13	14	15	16	17
		Fasilitasi Pemenuhan Persyaratan Perolehan Izin Penyelenggaraan Angkutan Orang dalam Trayek Kewenangan Kabupaten/Kota dalam Sistem Pelayanan Perizinan Berusaha Terintegrasi Secara Elektronik						7.615.500,00		Pendapatan Bagi Hasil Pajak Kendaraan Bermotor untuk Pembangunan dan/atau Pemeliharaan Jalan Serta Peningkatan Moda dan Sarana Transportasi Umum					-	Dinas Perhubungan
			Penerbitan Kartu Pengawasan Ijin Trayek (Angkot)				*70,00*		*(-, KOTA MAGELANG)*					*41,00*		
			1 Paket ATK, 1 paket penggandaan, 1 paket Komputer, 1 Paket Printer, 1 paket laptop, 1 paket software (bulan)				*12*	*7.615.500,00*	*(-, KOTA MAGELANG)*	*Pendapatan Bagi Hasil Pajak Kendaraan Bermotor untuk Pembangunan dan/atau Pemeliharaan Jalan Serta Peningkatan Moda dan Sarana Transportasi Umum*						
	2.15.2-15.0-0.0-0.01.02.2.16	Penetapan Tarif Kelas Ekonomi untuk Angkutan Orang yang Melayani Trayek serta Angkutan Perkotaan dan Perdesaan dalam 1 (satu) Daerah Kabupaten/Kota						7.881.000,00		Pendapatan Bagi Hasil Pajak Kendaraan Bermotor untuk Pembangunan dan/atau Pemeliharaan Jalan Serta Peningkatan Moda dan Sarana Transportasi Umum	Tidak	Tidak			20.000.000,00	Dinas Perhubungan
			Prosentase Pengguna Moda Transportasi Umum di Perkotaan (%)				*6.66*		*(-, KOTA MAGELANG)*	*Pendapatan Bagi Hasil Pajak Kendaraan Bermotor untuk Pembangunan dan/atau Pemeliharaan Jalan Serta Peningkatan Moda dan Sarana Transportasi Umum*				*6.71*		
		Analisis Tarif Kelas Ekonomi Angkutan Orang dan Angkutan Perkotaan dan Perdesaan dalam 1 (satu) Daerah Kabupaten/Kota						7.881.000,00		Pendapatan Bagi Hasil Pajak Kendaraan Bermotor untuk Pembangunan dan/atau Pemeliharaan Jalan Serta Peningkatan Moda dan Sarana Transportasi Umum					-	Dinas Perhubungan
			Rasio Keseimbangan Jumlah Armada Angkutan Umum dengan Kebutuhan Armada Angkutan Umum (%)				*80.00*		*(-, KOTA MAGELANG)*					*81.00*		
			1 Paket kegiatan Survei Keseimbangan Jumlah Armada Angkutan Umum Berdasarkan Kebutuhan Penumpang.1 Paket ATK.1 Paket Penggandaan.1 Paket Mamin. (bulan)				*12*	*7.881.000,00*	*(-, KOTA MAGELANG)*	*Pendapatan Bagi Hasil Pajak Kendaraan Bermotor untuk Pembangunan dan/atau Pemeliharaan Jalan Serta Peningkatan Moda dan Sarana Transportasi Umum*						

NO	KODE	URUSAN/BIDANG URUSAN/PROGRAM/KEGIATAN/ SUB KEGIATAN	INDIKATOR PROGRAM/KEGIATAN/SUB KEGIATAN	Target Akhir Periode RPJMD	REALISASI CAPAIAN RKPD TAHUN 2020	PRAKIRAAN CAPAIAN TARGET RKPD TAHUN 2021	CAPAIAN KINERJA DAN KERANGKA PENDANAAN						KELOMPOK SASARAN	PRAKIRAAN MAJU RENCANA TAHUN 2023		PERANGKAT DAERAH PENANGGUNG JAWAB
							TARGET 2022	PAGU INDIKATIF (Rp)	LOKASI	SUMBER DANA	PRIORITAS			TARGET	PAGU INDIKATIF (Rp)	
											NASIONAL	DAERAH				
1	2	3	4	5	6	7	8	9	10	11	12	13	14	15	16	17
			Cakupan Load Factor Angkutan Umum (%)				*40.00*		*(-, KOTA MAGELANG)*	*Pendapatan Bagi Hasil Pajak Kendaraan Bermotor untuk Pembangunan dan/atau Pemeliharaan Jalan Serta Peningkatan Moda dan Sarana Transportasi Umum*				*41.00*		
			Prosentase Pengguna Moda Transportasi Umum di Perkotaan (%)				*6.66*		*(-, KOTA MAGELANG)*	*Pendapatan Bagi Hasil Pajak Kendaraan Bermotor untuk Pembangunan dan/atau Pemeliharaan Jalan Serta Peningkatan Moda dan Sarana Transportasi Umum*				*6.71*		
	2.16	**URUSAN PEMERINTAHAN BIDANG KOMUNIKASI DAN INFORMATIKA**						**12.327.342.000,00**							**-**	
1.	**2.16.2-16.2-20.0-0.02.01**	**PROGRAM PENUNJANG URUSAN PEMERINTAHAN DAERAH KABUPATEN/KOTA**						**5.290.215.000,00**		***Pendapatan Bagi Hasil Pajak Kendaraan Bermotor untuk Pembangunan dan/atau Pemeliharaan Jalan Serta Peningkatan Moda dan Sarana Transportasi***	**Tidak**	**Tidak**			**5.810.819.000,00**	**Dinas Komunikasi, Informatika dan Statistik**
	2.16.2-16.2-20.0-0.02.01.2.01	Perencanaan, Penganggaran, dan Evaluasi Kinerja Perangkat Daerah						14.869.000,00		Dana Transfer Umum - Dana Alokasi Umum	Tidak	Tidak			16.356.000,00	Dinas Komunikasi, Informatika dan Statistik
			Terlaksananya perencanaan, penganggaran dan pelaporan kinerja perangkat daerah sesuai aturan (%)				*100*		*(Dinas Komunikasi, Informatika dan Statistik Kota Magelang, Magersari, Kec. Magelang Selatan)*	*Dana Transfer Umum - Dana Alokasi Umum*				*100*		
		Penyusunan Dokumen Perencanaan Perangkat Daerah						3.308.000,00		Dana Transfer Umum - Dana Alokasi Umum					-	Dinas Komunikasi, Informatika dan Statistik
			Dokumen Renja Perangkat Daerah (dokumen)				*2*		*(Dinas Komunikasi, Informatika, dan Statistik, Magersari, Kec. Magelang Selatan)*					*2*		
			Penyusunan Dokumen Perencanaan Perangkat Daerah (Renja dan Renja Perubahan) (dokumen)				*2*	*3.308.000,00*	*(Dinas Komunikasi, Informatika, dan Statistik, Magersari, Kec. Magelang Selatan)*	*Dana Transfer Umum - Dana Alokasi Umum*						
		Koordinasi dan Penyusunan Dokumen RKA-SKPD						2.184.000,00		Dana Transfer Umum - Dana Alokasi Umum					-	Dinas Komunikasi, Informatika dan Statistik
			Jumlah Dokumen RKA (dokumen)				*1*		*(Dinas Komunikasi, Informatika, dan Statistik, Magersari, Kec. Magelang Selatan)*					*1*		

NO	KODE	URUSAN/BIDANG URUSAN/PROGRAM/KEGIATAN/ SUB KEGIATAN	INDIKATOR PROGRAM/KEGIATAN/SUB KEGIATAN	Target Akhir Periode RPJMD	REALISASI CAPAIAN RKPD TAHUN 2020	PRAKIRAAN CAPAIAN TARGET RKPD TAHUN 2021	CAPAIAN KINERJA DAN KERANGKA PENDANAAN						KELOMPOK SASARAN	PRAKIRAAN MAJU RENCANA TAHUN 2023		PERANGKAT DAERAH PENANGGUNG JAWAB
							TARGET 2022	PAGU INDIKATIF (Rp)	LOKASI	SUMBER DANA	PRIORITAS			TARGET	PAGU INDIKATIF (Rp)	
											NASIONAL	DAERAH				
1	2	3	4	5	6	7	8	9	10	11	12	13	14	15	16	17
			Koordinasi dan Penyusunan Dokumen RKA-SKPD (dokumen)				*1*	*2.184.000,00*	*(Dinas Komunikasi, Informatika dan Statistik, Magersari, Kec. Magelang Selatan)*	*Dana Transfer Umum - Dana Alokasi Umum*						
		Koordinasi dan Penyusunan Dokumen Perubahan RKA-SKPD						2.175.000,00		Dana Transfer Umum - Dana Alokasi Umum					-	Dinas Komunikasi, Informatika dan Statistik
			Jumlah Dokumen Perubahan RKA (dokumen)				*1*		*(Dinas Komunikasi, Informatika, dan Statistik, Magersari, Kec. Magelang Selatan)*					*1*		
			Koordinasi dan Penyusunan Dokumen Perubahan RKA-SKPD (dokumen)				*1*	*2.175.000,00*	*(Dinas Komunikasi, Informatika dan Statistik, Magersari, Kec. Magelang Selatan)*	*Dana Transfer Umum - Dana Alokasi Umum*						
		Koordinasi dan Penyusunan DPA-SKPD						1.350.000,00		Dana Transfer Umum - Dana Alokasi Umum					-	Dinas Komunikasi, Informatika dan Statistik
			Jumlah dokumen DPA (dokumen)				*1*		*(Dinas Komunikasi, Informatika, dan Statistik, Magersari, Kec. Magelang Selatan)*					*1*		
			Koordinasi dan Penyusunan DPA-SKPD (dokumen)				*1*	*1.350.000,00*	*(Dinas Komunikasi, Informatika dan Statistik, Magersari, Kec. Magelang Selatan)*	*Dana Transfer Umum - Dana Alokasi Umum*						
		Koordinasi dan Penyusunan Perubahan DPA-SKPD						1.350.000,00		Dana Transfer Umum - Dana Alokasi Umum					-	Dinas Komunikasi, Informatika dan Statistik
			Jumlah Dokumen Perubahan DPA (dokumen)				*1*		*(Dinas Komunikasi, Informatika, dan Statistik, Magersari, Kec. Magelang Selatan)*					*1*		
			Koordinasi dan Penyusunan Perubahan DPA-SKPD (dokumen)				*1*	*1.350.000,00*	*(Dinas Komunikasi, Informatika dan Statistik, Magersari, Kec. Magelang Selatan)*	*Dana Transfer Umum - Dana Alokasi Umum*						
		Koordinasi dan Penyusunan Laporan Capaian Kinerja dan Ikhtisar Realisasi Kinerja SKPD						4.502.000,00		Dana Transfer Umum - Dana Alokasi Umum					-	Dinas Komunikasi, Informatika dan Statistik
			Laporan Capaian Kinerja SKPD (laporan)				*21*		*(Dinas Komunikasi, Informatika, dan Statistik, Magersari, Kec. Magelang Selatan)*					*21*		
			Koordinasi dan Penyusunan Laporan Capaian Kinerja dan Ikhtisar Realisasi Kinerja SKPD (laporan)				*21*	*4.502.000,00*	*(Dinas Komunikasi, Informatika dan Statistik, Magersari, Kec. Magelang Selatan)*	*Dana Transfer Umum - Dana Alokasi Umum*						
	2.16.2-16.2-20.0-0.02.01.2.02	Administrasi Keuangan Perangkat Daerah						4.013.052.000,00		Dana Transfer Umum - Dana Alokasi Umum	Tidak	Tidak			4.312.537.000,00	Dinas Komunikasi, Informatika dan Statistik
			Terwujudnya tertib administrasi dan pelaporan keuangan perangkat daerah (%)				*100*		*(Dinas Komunikasi, Informatika dan Statistik Kota Magelang, Magersari, Kec. Magelang Selatan)*	*Dana Transfer Umum - Dana Alokasi Umum*				*100*		
		Penyediaan Gaji dan Tunjangan ASN						3.993.096.000,00		Dana Transfer Umum - Dana Alokasi Umum					-	Dinas Komunikasi, Informatika dan Statistik

NO	KODE	URUSAN/BIDANG URUSAN/PROGRAM/KEGIATAN/ SUB KEGIATAN	INDIKATOR PROGRAM/KEGIATAN/SUB KEGIATAN	Target Akhir Periode RPJMD	REALISASI CAPAIAN RKPD TAHUN 2020	PRAKIRAAN CAPAIAN TARGET RKPD TAHUN 2021	CAPAIAN KINERJA DAN KERANGKA PENDANAAN						KELOMPOK SASARAN	PRAKIRAAN MAJU RENCANA TAHUN 2023		PERANGKAT DAERAH PENANGGUNG JAWAB
							TARGET 2022	PAGU INDIKATIF (Rp)	LOKASI	SUMBER DANA	PRIORITAS			TARGET	PAGU INDIKATIF (Rp)	
											NASIONAL	DAERAH				
1	2	3	4	5	6	7	8	9	10	11	12	13	14	15	16	17
			Gaji dan tunjangan ASN (orang)				*26,00*		*(Dinas, Komunikasi Informatika dan Statistik Kota Magelang, Magersari, Kec. Magelang Selatan)*					*26,00*		
			Penyediaan Gaji dan Tunjangan ASN (orang)				*26*	*3.993.096.000,00*	*(Dinas Komunikasi Informatika dan Statistik, Magersari, Kec. Magelang Selatan)*	*Dana Transfer Umum - Dana Alokasi Umum*						
		Pelaksanaan Penatausahaan dan Pengujian/Verifikasi Keuangan SKPD						16.882.000,00		Dana Transfer Umum - Dana Alokasi Umum					-	Dinas Komunikasi, Informatika dan Statistik
			Penatausahaan dan verifikasi keuangan perangkat daerah (laporan)				*12,00*		*(Dinas Komunikasi, Informatika dan Statistik Kota Magelang, Magersari, Kec. Magelang Selatan)*					*12,00*		
			Pelaksanaan Penatausahaan dan Pengujian/Verii¬ kasi Keuangan SKPD (laporan)				*12*	*16.882.000,00*	*(Dinas Komunikasi, Informatika dan Statistik, Magersari, Kec. Magelang Selatan)*	*Dana Transfer Umum - Dana Alokasi Umum*						
		Koordinasi dan Penyusunan Laporan Keuangan Akhir Tahun SKPD						3.074.000,00		Dana Transfer Umum - Dana Alokasi Umum					-	Dinas Komunikasi, Informatika dan Statistik
			Lap Keuangan Akhir Tahun (dokumen)				*1*		*(Dinas Komunikasi, Informatika dan Statistik Kota Magelang, Magersari, Kec. Magelang Selatan)*					*1*		
			Koordinasi dan Penyusunan Laporan Keuangan Akhir Tahun SKPD (dokumen)				*2*	*3.074.000,00*	*(Dinas Komunikasi, Informatika dan Statistik, Magersari, Kec. Magelang Selatan)*	*Dana Transfer Umum - Dana Alokasi Umum*						
	2.16.2-16.2-20.0-0.02.01.2.05	Administrasi Kepegawaian Perangkat Daerah						512.123.000,00		Dana Transfer Umum - Dana Alokasi Umum, DBH CHT	Tidak	Tidak			563.335.000,00	Dinas Komunikasi, Informatika dan Statistik
			Terwujudnya tertib administrasi kepegawaian OPD (%)				*100*		*(Dinas Komunikasi, Informatika dan Statistik Kota Magelang, Magersari, Kec. Magelang Selatan)*	*Dana Transfer Umum - Dana Alokasi Umum, DBH CHT*				*100*		
		Pendataan dan Pengolahan Administrasi Kepegawaian						12.123.000,00		Dana Transfer Umum - Dana Alokasi Umum					-	Dinas Komunikasi, Informatika dan Statistik
			Jumlah dokumen kepegawaian (dokumen)				*2*		*(Dinas Komunikasi, Informatika dan Statistik Kota Magelang, Magersari, Kec. Magelang Selatan)*					*2*		
			Pendataan dan Pengolahan Administrasi Kepegawaian (dokumen)				*2*	*12.123.000,00*	*(Dinas Komunikasi, Informatika dan Satistik, Magersari, Kec. Magelang Selatan)*	*Dana Transfer Umum - Dana Alokasi Umum*						
		Sosialisasi Peraturan Perundang-Undangan						500.000.000,00		DBH CHT					-	Dinas Komunikasi, Informatika dan Statistik

NO	KODE	URUSAN/BIDANG URUSAN/PROGRAM/KEGIATAN/ SUB KEGIATAN	INDIKATOR PROGRAM/KEGIATAN/SUB KEGIATAN	Target Akhir Periode RPJMD	REALISASI CAPAIAN RKPD TAHUN 2020	PRAKIRAAN CAPAIAN TARGET RKPD TAHUN 2021	CAPAIAN KINERJA DAN KERANGKA PENDANAAN						KELOMPOK SASARAN	PRAKIRAAN MAJU RENCANA TAHUN 2023		PERANGKAT DAERAH PENANGGUNG JAWAB
							TARGET 2022	PAGU INDIKATIF (Rp)	LOKASI	SUMBER DANA	PRIORITAS			TARGET	PAGU INDIKATIF (Rp)	
											NASIONAL	DAERAH				
1	2	3	4	5	6	7	8	9	10	11	12	13	14	15	16	17
			Terpublikasinya Ketentuan tentang Cukai (sosialisasi)				*10,00*		*(Dinas Komunikasi, Informatika dan Statistik Kota Magelang, Magersari, Kec. Magelang Selatan)*					*10,00*		
			Sosialisasi Peraturan Perundang-Undangan tentang Cukai (sosialisasi)				*10*	*500.000.000,00*	*(Dinas Komunikasi, Informatika dan Statistik, Magersari, Kec. Magelang Selatan)*	*DBH CHT*						
	2.16.2-16.2-20.0-0.02.01.2.06	Administrasi Umum Perangkat Daerah						277.668.000,00		Dana Transfer Umum - Dana Alokasi Umum	Tidak	Tidak			388.093.000,00	Dinas Komunikasi, Informatika dan Statistik
			Terwujudnya tertib administrasi umum perangkat daerah (%)				*100*		*(Dinas Komunikasi, Informatika dan Statistik Kota Magelang, Magersari, Kec. Magelang Selatan)*	*Dana Transfer Umum - Dana Alokasi Umum*				*100*		
		Penyediaan Komponen Instalasi Listrik/Penerangan Bangunan Kantor						8.643.000,00		Dana Transfer Umum - Dana Alokasi Umum					-	Dinas Komunikasi, Informatika dan Statistik
			Komponen /Alat Listrik (jenis)				*15*		*(Dinas Komunikasi, Informatika dan Statistik Kota Magelang, Magersari, Kec. Magelang Selatan)*					*15*		
			Penyediaan Komponen Instalasi Listrik/ Penerangan Bangunan Kantor (jenis)				*15*	*8.643.000,00*	*(Dinas Komunikasi, Informatika dan Statistik, Magersari, Kec. Magelang Selatan)*	*Dana Transfer Umum - Dana Alokasi Umum*						
		Penyediaan Peralatan dan Perlengkapan Kantor						1.500.000,00		Dana Transfer Umum - Dana Alokasi Umum					-	Dinas Komunikasi, Informatika dan Statistik
			Jumlah Peralatan dan perlengkapan kantor (jenis)				*2*		*(Dinas Komunikasi, Informatika dan Statistik Kota Magelang, Magersari, Kec. Magelang Selatan)*					*2*		
			Penyediaan Peralatan dan Perlengkapan Kantor (jenis)				*2*	*1.500.000,00*	*(Dinas Komunikasi, Informatika dan Statistik, Magersari, Kec. Magelang Selatan)*	*Dana Transfer Umum - Dana Alokasi Umum*						
		Penyediaan Bahan Logistik Kantor						23.240.000,00		Dana Transfer Umum - Dana Alokasi Umum					-	Dinas Komunikasi, Informatika dan Statistik
			Jumlah Pegawai yang disediakan makan minum harian (orang)				*26,00*		*(Dinas Komunikasi, Informatika dan Statistik Kota Magelang, Magersari, Kec. Magelang Selatan)*					*26,00*		
			Penyediaan Bahan Logistik Kantor (orang)				*26*	*19.640.000,00*	*(Dinas Komunikasi, Informatika dan Statistik, Magersari, Kec. Magelang Selatan)*	*Dana Transfer Umum - Dana Alokasi Umum*						
			Jumlah isi ulang tabung gas 12 kg (Tabung)				*12,00*		*(Dinas Komunikasi, Informatika dan Statistik, Magersari, Kec. Magelang Selatan)*	*Dana Transfer Umum - Dana Alokasi Umum*				*12,00*		
			Penyediaan Bahan Logistik Kantor (Tabung)				*12*	*3.600.000,00*	*(Dinas Komunikasi, Informatika dan Statistik, Magersari, Kec. Magelang Selatan)*	*Dana Transfer Umum - Dana Alokasi Umum*						

NO	KODE	URUSAN/BIDANG URUSAN/PROGRAM/KEGIATAN/ SUB KEGIATAN	INDIKATOR PROGRAM/KEGIATAN/SUB KEGIATAN	Target Akhir Periode RPJMD	REALISASI CAPAIAN RKPD TAHUN 2020	PRAKIRAAN CAPAIAN TARGET RKPD TAHUN 2021	CAPAIAN KINERJA DAN KERANGKA PENDANAAN						KELOMPOK SASARAN	PRAKIRAAN MAJU RENCANA TAHUN 2023		PERANGKAT DAERAH PENANGGUNG JAWAB
							TARGET 2022	PAGU INDIKATIF (Rp)	LOKASI	SUMBER DANA	PRIORITAS			TARGET	PAGU INDIKATIF (Rp)	
											NASIONAL	DAERAH				
1	2	3	4	5	6	7	8	9	10	11	12	13	14	15	16	17
		Penyediaan Barang Cetakan dan Penggandaan						17.285.000,00		Dana Transfer Umum - Dana Alokasi Umum					-	Dinas Komunikasi, Informatika dan Statistik
			Jumlah Barang Cetakan dan Fotocopy Dokumen (jenis)				*2*		*(Dinas Komunikasi, Informatika dan Statistik Kota Magelang, Magersari, Kec. Magelang Selatan)*					*2*		
			Penyediaan Barang Cetakan dan Penggandaan (jenis)				*2*	*17.285.000,00*	*(Dinas Komunikasi, Informatika dan Statistik, Magersari, Kec. Magelang Selatan)*	*Dana Transfer Umum - Dana Alokasi Umum*						
		Penyediaan Bahan Bacaan dan Peraturan Perundang-undangan						8.472.000,00		Dana Transfer Umum - Dana Alokasi Umum					-	Dinas Komunikasi, Informatika dan Statistik
			Jumlah jenis bahan bacaan (jenis)				*5*		*(Dinas Komunikasi, Informatika dan Statistik Kota Magelang, Magersari, Kec. Magelang Selatan)*					*5*		
			Penyediaan Bahan Bacaan dan Peraturan Perundang-undangan (jenis)				*5*	*8.472.000,00*	*(Dinas Komunikasi, Informatika dan Statistik, Magersari, Kec. Magelang Selatan)*	*Dana Transfer Umum - Dana Alokasi Umum*						
		Penyediaan Bahan/Material						14.360.000,00		Dana Transfer Umum - Dana Alokasi Umum					-	Dinas Komunikasi, Informatika dan Statistik
			Jumlah bahan pembersih (jenis)				*28*		*(Dinas Komunikasi, Informatika dan Statistik Kota Magelang, Magersari, Kec. Magelang Selatan)*					*28*		
			Penyediaan Bahan/Material (jenis)				*28*	*14.360.000,00*	*(Dinas Komunikasi, Informatika dan Statistik, Magersari, Kec. Magelang Selatan)*	*Dana Transfer Umum - Dana Alokasi Umum*						
		Fasilitasi Kunjungan Tamu						12.960.000,00		Dana Transfer Umum - Dana Alokasi Umum					-	Dinas Komunikasi, Informatika dan Statistik
			Jumlah kunjungan tamu yang difasilitasi Diskominsta (Orang / Bulan)				*30,00*		*(Dinas Komunikasi, Informatika dan Statistik Kota Magelang, Magersari, Kec. Magelang Selatan)*					*30,00*		
			Fasilitasi Kunjungan Tamu (Orang / Bulan)				*30*	*12.960.000,00*	*(Dinas Komunikasi, Informatika dan Statistik, Magersari, Kec. Magelang Selatan)*	*Dana Transfer Umum - Dana Alokasi Umum*						
		Penyelenggaraan Rapat Koordinasi dan Konsultasi SKPD						191.208.000,00		Dana Transfer Umum - Dana Alokasi Umum					-	Dinas Komunikasi, Informatika dan Statistik
			Jumlah konsultasi SKPD yang dilaksanakan (kegiatan)				*13,00*		*(Dinas Komunikasi, Informatika dan Statistik Kota Magelang, Magersari, Kec. Magelang Selatan)*					*13,00*		
			Penyelenggaraan Rapat Koordinasi dan Konsultasi SKPD (kegiatan)				*19*	*143.328.000,00*	*(Dinas Komunikasi, Informatika dan Statistik, Magersari, Kec. Magelang Selatan)*	*Dana Transfer Umum - Dana Alokasi Umum*						

NO	KODE	URUSAN/BIDANG URUSAN/PROGRAM/KEGIATAN/ SUB KEGIATAN	INDIKATOR PROGRAM/KEGIATAN/SUB KEGIATAN	Target Akhir Periode RPJMD	REALISASI CAPAIAN RKPD TAHUN 2020	PRAKIRAAN CAPAIAN TARGET RKPD TAHUN 2021	CAPAIAN KINERJA DAN KERANGKA PENDANAAN						KELOMPOK SASARAN	PRAKIRAAN MAJU RENCANA TAHUN 2023		PERANGKAT DAERAH PENANGGUNG JAWAB
							TARGET 2022	PAGU INDIKATIF (Rp)	LOKASI	SUMBER DANA	PRIORITAS			TARGET	PAGU INDIKATIF (Rp)	
											NASIONAL	DAERAH				
1	2	3	4	5	6	7	8	9	10	11	12	13	14	15	16	17
			Jumlah rapat koordinasi yang dilaksanakan (kali)				*42,00*		*(Dinas Komunikasi, Informatika dan Statistik Kota Magelang, Magersari, Kec. Magelang Selatan)*	*Dana Transfer Umum - Dana Alokasi Umum*				*42,00*		
			Penyelenggaraan Rapat Koordinasi dan Konsultasi SKPD (kali)				*42*	*47.880.000,00*	*(Dinas Komunikasi, Informatika dan Statistik, Magersari, Kec. Magelang Selatan)*	*Dana Transfer Umum - Dana Alokasi Umum*						
	2.16.2-16.2-20.0-0.02.01.2.08	Penyediaan Jasa Penunjang Urusan Pemerintahan Daerah						196.680.000,00		Dana Transfer Umum - Dana Alokasi Umum	Tidak	Tidak			227.093.000,00	Dinas Komunikasi, Informatika dan Statistik
			Terwujudnya kelancaran pelaksanaan penunjang urusan pemerintahan daerah (%)				*100*		*(Dinas Komunikasi, Informatika dan Statistik Kota Magelang, Magersari, Kec. Magelang Selatan)*	*Dana Transfer Umum - Dana Alokasi Umum*				*100*		
		Penyediaan Jasa Surat Menyurat						1.500.000,00		Dana Transfer Umum - Dana Alokasi Umum					-	Dinas Komunikasi, Informatika dan Statistik
			Jumlah jenis benda pos dan jasa surat menyurat (jenis)				*2*		*(Dinas Komunikasi, Informatika dan Statistik Kota Magelang, Magersari, Kec. Magelang Selatan)*					*2*		
			Penyediaan Jasa Surat Menyurat (jenis)				*2*	*1.500.000,00*	*(Dinas Komunikasi, Informatika dan Statistik, Magersari, Kec. Magelang Selatan)*	*Dana Transfer Umum - Dana Alokasi Umum*						
		Penyediaan Jasa Komunikasi, Sumber Daya Air dan Listrik						135.000.000,00		Dana Transfer Umum - Dana Alokasi Umum					-	Dinas Komunikasi, Informatika dan Statistik
			Jumlah langganan penyediaan jasa Listrik, Telepon, Air Diskominsta (langganan)				*3*		*(Dinas Komunikasi, Informatika dan Statistik Kota Magelang, Magersari, Kec. Magelang Selatan)*					*3*		
			Penyediaan Jasa Komunikasi, Sumber Daya Air dan Listrik (langganan)				*3*	*135.000.000,00*	*(Dinas Komunikasi, Informatika dan Statistik, Magersari, Kec. Magelang Selatan)*	*Dana Transfer Umum - Dana Alokasi Umum*						
		Penyediaan Jasa Pelayanan Umum Kantor						60.180.000,00		Dana Transfer Umum - Dana Alokasi Umum					-	Dinas Komunikasi, Informatika dan Statistik
			Jasa pelayanan umum kantor (orang/ tahun)				*3*		*(Dinas Komunikasi, Informatika dan Statistik Kota Magelang, Magersari, Kec. Magelang Selatan)*					*3*		
			Penyediaan Jasa Pelayanan Umum Kantor (orang/ tahun)				*3*	*60.180.000,00*	*(Dinas Komunikasi, Informatika dan Statistik, Magersari, Kec. Magelang Selatan)*	*Dana Transfer Umum - Dana Alokasi Umum*						
	2.16.2-16.2-20.0-0.02.01.2.09	Pemeliharaan Barang Milik Daerah Penunjang Urusan Pemerintahan Daerah						275.823.000,00		Dana Transfer Umum - Dana Alokasi Umum	Tidak	Tidak			303.405.000,00	Dinas Komunikasi, Informatika dan Statistik
			Tersedianya sarana prasarana kantor yang memadai (%)				*100*		*(Dinas Komunikasi, Informatika dan Statistik Kota Magelang, Magersari, Kec. Magelang Selatan)*	*Dana Transfer Umum - Dana Alokasi Umum*				*100*		

NO	KODE	URUSAN/BIDANG URUSAN/PROGRAM/KEGIATAN/ SUB KEGIATAN	INDIKATOR PROGRAM/KEGIATAN/SUB KEGIATAN	Target Akhir Periode RPJMD	REALISASI CAPAIAN RKPD TAHUN 2020	PRAKIRAAN CAPAIAN TARGET RKPD TAHUN 2021	CAPAIAN KINERJA DAN KERANGKA PENDANAAN						KELOMPOK SASARAN	PRAKIRAAN MAJU RENCANA TAHUN 2023		PERANGKAT DAERAH PENANGGUNG JAWAB
							TARGET 2022	PAGU INDIKATIF (Rp)	LOKASI	SUMBER DANA	PRIORITAS			TARGET	PAGU INDIKATIF (Rp)	
											NASIONAL	DAERAH				
1	2	3	4	5	6	7	8	9	10	11	12	13	14	15	16	17
		Penyediaan Jasa Pemeliharaan, Biaya Pemeliharaan dan Pajak Kendaraan Perorangan Dinas atau Kendaraan Dinas Jabatan						137.704.000,00		Dana Transfer Umum - Dana Alokasi Umum					-	Dinas Komunikasi, Informatika dan Statistik
			Jumlah kendaraan jabatan yang terpelihara (unit)				*13*		*(Dinas Komunikasi, Informatika dan Statistik Kota Magelang, Magersari, Kec. Magelang Selatan)*					*13*		
			Penyediaan Jasa Pemeliharaan, Biaya Pemeliharaan dan Pajak Kendaraan Perorangan Dinas atau Kendaraan Dinas Jabatan (unit)				*13*	*137.704.000,00*	*(Dinas Komunikasi, Informatika dan Statistik, Magersari, Kec. Magelang Selatan)*	*Dana Transfer Umum - Dana Alokasi Umum*						
		Penyediaan Jasa Pemeliharaan, Biaya Pemeliharaan, Pajak, dan Perizinan Kendaraan Dinas Operasional atau Lapangan						33.814.000,00		Dana Transfer Umum - Dana Alokasi Umum					-	Dinas Komunikasi, Informatika dan Statistik
			Jumlah kendaraan operasional yang terpelihara (unit)				*5*		*(Dinas Komunikasi, Informatika dan Statistik Kota Magelang, Magersari, Kec. Magelang Selatan)*					*5*		
			Penyediaan Jasa Pemeliharaan, Biaya Pemeliharaan, Pajak, dan Perizinan Kendaraan Dinas Operasional atau Lapangan (Unit)				*5*	*33.814.000,00*	*(Dinas Komunikasi, Informatika dan Statistik, Magersari, Kec. Magelang Selatan)*	*Dana Transfer Umum - Dana Alokasi Umum*						
		Pemeliharaan Peralatan dan Mesin Lainnya						104.305.000,00		Dana Transfer Umum - Dana Alokasi Umum					-	Dinas Komunikasi, Informatika dan Statistik
			Jumlah jenis peralatan dan Perlengkapan kantor yang terpelihara (jenis)				*16*		*(Dinas Komunikasi, Informatika dan Statistik Kota Magelang, Magersari, Kec. Magelang Selatan)*					*16*		
			Pemeliharaan Peralatan dan Mesin Lainnya (jenis)				*16*	*104.305.000,00*	*(Dinas Komunikasi, Informatika dan Statistik, Magersari, Kec. Magelang Selatan)*	*Dana Transfer Umum - Dana Alokasi Umum*						
2.	**2.16.2-16.2-20.0-0.02.02**	**PROGRAM INFORMASI DAN KOMUNIKASI PUBLIK**						**1.010.635.000,00**			**Tidak**	**Tidak**			**1.120.478.000,00**	**Dinas Komunikasi, Informatika dan Statistik**
			Tingkat keterbukaan informasi publik (%)				***93,3***			***Dana Transfer Umum - Dana Alokasi Umum***						
	2.16.2-16.2-20.0-0.02.02.2.01	Pengelolaan Informasi dan Komunikasi Publik Pemerintah Daerah Kabupaten/Kota						1.010.635.000,00		Dana Transfer Umum - Dana Alokasi Umum	Tidak	Tidak			1.120.478.000,00	Dinas Komunikasi, Informatika dan Statistik
			Terkelolanya Informasi dan Komunikasi Publik atas Penyelengaran Pemeritahan Daerah di Kota Magelang (%)				*100*		*(Dinas Komunikasi, Informatika dan Statistik Kota Magelang, Magersari, Kec. Magelang Selatan)*	*Dana Transfer Umum - Dana Alokasi Umum*				*100*		
		Pelayanan Informasi Publik						664.248.000,00		Dana Transfer Umum - Dana Alokasi Umum					-	Dinas Komunikasi, Informatika dan Statistik

NO	KODE	URUSAN/BIDANG URUSAN/PROGRAM/KEGIATAN/ SUB KEGIATAN	INDIKATOR PROGRAM/KEGIATAN/SUB KEGIATAN	Target Akhir Periode RPJMD	REALISASI CAPAIAN RKPD TAHUN 2020	PRAKIRAAN CAPAIAN TARGET RKPD TAHUN 2021	CAPAIAN KINERJA DAN KERANGKA PENDANAAN						KELOMPOK SASARAN	PRAKIRAAN MAJU RENCANA TAHUN 2023		PERANGKAT DAERAH PENANGGUNG JAWAB
							TARGET 2022	PAGU INDIKATIF (Rp)	LOKASI	SUMBER DANA	PRIORITAS			TARGET	PAGU INDIKATIF (Rp)	
											NASIONAL	DAERAH				
1	2	3	4	5	6	7	8	9	10	11	12	13	14	15	16	17
			Persentase konten informasi terkait program dan kebijakan pemerintah kab/kota sesuai dengan strategi komunikasi (STRAKOM) (%)				*75*		*(Dinas Komunikasi, Informatika dan Statistik Kota Magelang, Magersari, Kec. Magelang Selatan)*					*100*		
			Pelayanan Informasi Publik (%)				*75*	*664.248.000,00*	*(Dinas Komunikasi, Informatika dan Statistik, Magersari, Kec. Magelang Selatan)*	*Dana Transfer Umum - Dana Alokasi Umum*						
			Persentase diseminasi dan layanan informasi publik yang dilaksanakan sesuai dengan strategi komunikasi (STARKOM) dan SOP yang telah ditetapkan (%)				*100*		*(Dinas Komunikasi, Informatika dan Statistik Kota Magelang, Magersari, Kec. Magelang Selatan)*	*Dana Transfer Umum - Dana Alokasi Umum*				*100*		
			Pelayanan Informasi Publik (%)				*100*		*(Dinas Komunikasi, Informatika dan Statistik, Magersari, Kec. Magelang Selatan)*	*Dana Transfer Umum - Dana Alokasi Umum*						
		Penguatan Kapasitas Sumber Daya Komunikasi Publik						10.000.000,00		Dana Transfer Umum - Dana Alokasi Umum					-	Dinas Komunikasi, Informatika dan Statistik
			Menjunjung tinggi Rasa Nasionalisme terhadap NKRI (kegiatan)				*1*		*(Dinas Komunikasi, Informatika dan Statistik Kota Magelang, Magersari, Kec. Magelang Selatan)*					*1*		
			Jumlag Penguatan Kapasitas Sumber Daya Komunikasi Publik (kegiatan)				*1*	*10.000.000,00*	*(Dinas Komunikasi, Informatika dan Statistik, Magersari, Kec. Magelang Selatan)*	*Dana Transfer Umum - Dana Alokasi Umum*						
		Penyelenggaraan Hubungan Masyarakat, Media dan Kemitraan Komunitas						336.387.000,00		Dana Transfer Umum - Dana Alokasi Umum					-	Dinas Komunikasi, Informatika dan Statistik
			Persentase komunitas masyarakat/mitra strategis pemerintah daerah provinsi yang menyebarkan informasi dan kebijakan pemerintah kab/kota (%)				*80,00*		*(Dinas Komunikasi, Informatika dan Statistik Kota Magelang, Magersari, Kec. Magelang Selatan)*					*100,00*		
			Penyelenggaraan Hubungan Masyarakat, Media dan Kemitraan Komunitas (KIM, FKMetra, Bakohumas, PPID, Monggo Lapor, Hibah) (kegiatan)				*6*	*336.387.000,00*	*(Dinas Komunikasi, Informatika dan Statistik, Magersari, Kec. Magelang Selatan)*	*Dana Transfer Umum - Dana Alokasi Umum*						
			Cakupan pengembangan dan pemberdayaan Kelompok Informasi Masyarakat di Tingkat Kecamatan (kecamatan)				*3*		*(Dinas Komunikasi, Informatika dan Statistik Kota Magelang, Magersari, Kec. Magelang Selatan)*	*Dana Transfer Umum - Dana Alokasi Umum*				*3*		
3.	**2.16.2-16.2-20.0-0.02.03**	**PROGRAM APLIKASI INFORMATIKA**						**6.026.492.000,00**			**Tidak**	**Tidak**			**5.254.493.000,00**	**Dinas Komunikasi, Informatika dan Statistik**
			Cakupan layanan teknologi informatika (OPD)				***29***			***Dana Transfer Umum - Dana Alokasi Umum***						
	2.16.2-16.2-20.0-0.02.03.2.01	Pengelolaan Nama Domain yang telah Ditetapkan oleh Pemerintah Pusat dan Sub Domain di Lingkup Pemerintah Daerah Kabupaten/Kota						4.428.883.000,00		Dana Transfer Umum - Dana Alokasi Umum	Tidak	Tidak			4.751.942.000,00	Dinas Komunikasi, Informatika dan Statistik

NO	KODE	URUSAN/BIDANG URUSAN/PROGRAM/KEGIATAN/ SUB KEGIATAN	INDIKATOR PROGRAM/KEGIATAN/SUB KEGIATAN	Target Akhir Periode RPJMD	REALISASI CAPAIAN RKPD TAHUN 2020	PRAKIRAAN CAPAIAN TARGET RKPD TAHUN 2021	CAPAIAN KINERJA DAN KERANGKA PENDANAAN						KELOMPOK SASARAN	PRAKIRAAN MAJU RENCANA TAHUN 2023		PERANGKAT DAERAH PENANGGUNG JAWAB
							TARGET 2022	PAGU INDIKATIF (Rp)	LOKASI	SUMBER DANA	PRIORITAS			TARGET	PAGU INDIKATIF (Rp)	
											NASIONAL	DAERAH				
1	2	3	4	5	6	7	8	9	10	11	12	13	14	15	16	17
			Terwujudnya internet kota yang lancar (%)				*100*		*(Dinas Komunikasi, Informatika dan Statistik Kota Magelang, Magersari, Kec. Magelang Selatan)*					*100*		
		Penyelenggaraan Sistem Jaringan Intra Pemerintah Daerah						4.428.883.000,00		Dana Transfer Umum - Dana Alokasi Umum					-	Dinas Komunikasi, Informatika dan Statistik
			Cakupan Layanan Telekomunikasi (%)				*100,00*		*(Dinas Komunikasi, Informatika dan Statistik Kota Magelang, Magersari, Kec. Magelang Selatan)*					*100,00*		
			Persentase perangkat daerah yang terkoneksi di Jaringan Intra Pemerintah atau menggunakan akses internet yang diamankan yang disediakan oleh Dinas Kominfo (%)				*100*		*(Dinas Komunikasi, Informatika dan Statistik Kota Magelang, Magersari, Kec. Magelang Selatan)*					*100*		
			Persentase perangkat daerah yang menggunakan akses internet yang berkualitas yang disediakan Dinas Kominfo (%)				*100*		*(Dinas Komunikasi, Informatika dan Statistik Kota Magelang, Magersari, Kec. Magelang Selatan)*					*100*		
			Tersedianya sistem elektronik komunikasi intra pemerintah yang disediakan Dinas Kominfo (berbasis suara, video, teks, data dan sinyal lainnya) dengan memanfaatkan jaringan intra pemerintah (%)				*100*		*(Dinas Komunikasi, Informatika dan Statistik Kota Magelang, Magersari, Kec. Magelang Selatan)*					*100*		
			Penyelenggaraan Sistem Jaringan Intra Pemerintah Daerah (%)				*100*		*(Dinas Komunikasi, Informatika dan Statistik Kota Magelang, Magersari, Kec. Magelang Selatan)*	*Dana Transfer Umum - Dana Alokasi Umum*						
			Penyelenggaraan Sistem Jaringan Intra Pemerintah Daerah (%)				*100*		*(Dinas Komunikasi, Informatika dan Statistik Kota Magelang, Magersari, Kec. Magelang Selatan)*	*Dana Transfer Umum - Dana Alokasi Umum*						
			Penyelenggaraan Sistem Jaringan Intra Pemerintah Daerah (%)				*100*		*(Dinas Komunikasi, Informatika dan Statistik Kota Magelang, Magersari, Kec. Magelang Selatan)*	*Dana Transfer Umum - Dana Alokasi Umum*						
			Penyelenggaraan Sistem Jaringan Intra Pemerintah Daerah (%)				*100*		*(Dinas Komunikasi, Informatika dan Statistik Kota Magelang, Magersari, Kec. Magelang Selatan)*	*Dana Transfer Umum - Dana Alokasi Umum*						
			Terkelolanya WAN Kota Magelang (%)				*100*	*3.046.483.000,00*	*(Dinas Komunikasi, Informatika dan Statistik, Magersari, Kec. Magelang Selatan)*	*Dana Transfer Umum - Dana Alokasi Umum*						
			Tersedianya WIFI Publik pada setiap RW (RW)				*192*	*1.382.400.000,00*	*(Kota Magelang, KOTA MAGELANG)*	*Dana Transfer Umum - Dana Alokasi Umum*						

NO	KODE	URUSAN/BIDANG URUSAN/PROGRAM/KEGIATAN/ SUB KEGIATAN	INDIKATOR PROGRAM/KEGIATAN/SUB KEGIATAN	Target Akhir Periode RPJMD	REALISASI CAPAIAN RKPD TAHUN 2020	PRAKIRAAN CAPAIAN TARGET RKPD TAHUN 2021	CAPAIAN KINERJA DAN KERANGKA PENDANAAN						KELOMPOK SASARAN	PRAKIRAAN MAJU RENCANA TAHUN 2023		PERANGKAT DAERAH PENANGGUNG JAWAB
							TARGET 2022	PAGU INDIKATIF (Rp)	LOKASI	SUMBER DANA	PRIORITAS			TARGET	PAGU INDIKATIF (Rp)	
											NASIONAL	DAERAH				
1	2	3	4	5	6	7	8	9	10	11	12	13	14	15	16	17
			Persentase perangkat daerah yang menyimpan data di pusat data pemerintah (%)				*100*		*(Dinas Komunikasi, Informatika dan Statistik Kota Magelang, Magersari, Kec. Magelang Selatan)*	*Dana Transfer Umum - Dana Alokasi Umum*				*100*		
	2.16.2-16.2-20.0-0.02.03.2.02	Pengelolaan e-government Di Lingkup Pemerintah Daerah Kabupaten/Kota						1.597.609.000,00		Dana Transfer Umum - Dana Alokasi Umum	Tidak	Tidak			502.551.000,00	Dinas Komunikasi, Informatika dan Statistik
			Terwujudnya Pengelolaan e-goverment di Pemerintah Kota Magelang (%)				*100*		*(Dinas Komunikasi, Informatika dan Statistik Kota Magelang, Magersari, Kec. Magelang Selatan)*	*Dana Transfer Umum - Dana Alokasi Umum*				*100*		
		Koordinasi dan Sinkronisasi Data dan Informasi Elektronik						599.271.000,00		Dana Transfer Umum - Dana Alokasi Umum					-	Dinas Komunikasi, Informatika dan Statistik
			Persentase layanan SPBE (layanan publik dan layanan administrasi pemerintahan) yang memanfaatkan sertifikat elektronik (%)				*56,00*		*(Dinas Komunikasi, Informatika dan Statistik Kota Magelang, Magersari, Kec. Magelang Selatan)*					*78*		
			Koordinasi dan Sinkronisasi Data dan Informasi Elektronik (%)				*56*	*599.271.000,00*	*(Dinas Komunikasi, Informatika dan Statistik, Magersari, Kec. Magelang Selatan)*	*Dana Transfer Umum - Dana Alokasi Umum*						
		Penyelenggaraan Sistem Penghubung Layanan Pemerintah						193.096.000,00		Dana Transfer Umum - Dana Alokasi Umum					-	Dinas Komunikasi, Informatika dan Statistik
			Persentase layanan publik dan layanan administrasi yang terintegrasi dengan sistem penghubung layananpemerintah (%)				*67*		*(Dinas Komunikasi, Informatika dan Statistik Kota Magelang, Magersari, Kec. Magelang Selatan)*					*78*		
			Penyelenggaraan Sistem Penghubung Layanan Pemerintah (%)				*67*	*193.096.000,00*	*(Dinas Komunikasi, Informatika dan Statistik, Magersari, Kec. Magelang Selatan)*	*Dana Transfer Umum - Dana Alokasi Umum*						
			Persentase perangkat daerah yang menggunakan layanan pusat data pemerintah (%)				*67*		*(Dinas Komunikasi, Informatika dan Statistik Kota Magelang, Magersari, Kec. Magelang Selatan)*	*Dana Transfer Umum - Dana Alokasi Umum*				*78*		
			Penyelenggaraan Sistem Penghubung Layanan Pemerintah (%)				*67*		*(Dinas Komunikasi, Informatika dan Statistik Kota Magelang, Magersari, Kec. Magelang Selatan)*	*Dana Transfer Umum - Dana Alokasi Umum*						
			Persentase data yang dapat berbagi pakai (%)				*61,9*		*(Dinas Komunikasi, Informatika dan Statistik Kota Magelang, Magersari, Kec. Magelang Selatan)*	*Dana Transfer Umum - Dana Alokasi Umum*				*81,7*		
			Penyelenggaraan Sistem Penghubung Layanan Pemerintah (%)				*61,9*		*(Dinas Komunikasi, Informatika dan Statistik Kota Magelang, Magersari, Kec. Magelang Selatan)*	*Dana Transfer Umum - Dana Alokasi Umum*						
		Pengembangan dan Pengelolaan Ekosistem Kabupaten/Kota Cerdas dan Kota Cerdas						796.151.000,00		Dana Transfer Umum - Dana Alokasi Umum					-	Dinas Komunikasi, Informatika dan Statistik

NO	KODE	URUSAN/BIDANG URUSAN/PROGRAM/KEGIATAN/ SUB KEGIATAN	INDIKATOR PROGRAM/KEGIATAN/SUB KEGIATAN	Target Akhir Periode RPJMD	REALISASI CAPAIAN RKPD TAHUN 2020	PRAKIRAAN CAPAIAN TARGET RKPD TAHUN 2021	CAPAIAN KINERJA DAN KERANGKA PENDANAAN						KELOMPOK SASARAN	PRAKIRAAN MAJU RENCANA TAHUN 2023		PERANGKAT DAERAH PENANGGUNG JAWAB
							TARGET 2022	PAGU INDIKATIF (Rp)	LOKASI	SUMBER DANA	PRIORITAS			TARGET	PAGU INDIKATIF (Rp)	
											NASIONAL	DAERAH				
1	2	3	4	5	6	7	8	9	10	11	12	13	14	15	16	17
			Tersedianya fitur-fitur dalam Aplikasi Magelang Cerdas yang diambil dari sistem pelayanan secara elektronik yang sudah ada di OPD maupun yang belum diakomodir oleh OPD. Serta pengelolaan dan pengembangan Aplikasi Magesty (aplikasi)				*2,00*		*(Dinas Komunikasi, Informatika dan Statistik Kota Magelang, Magersari, Kec. Magelang Selatan)*					*2,00*		
			Pengembangan dan Pengelolaan Ekosistem Kabupaten/Kota Cerdas dan Kota Cerdas (aplikasi)				*2*	*796.151.000,00*	*(Dinas Komunikasi, Informatika dan Statistik, Magersari, Kec. Magelang Selatan)*	*Dana Transfer Umum - Dana Alokasi Umum*						
		Pengembangan dan Pengelolaan Sumber Daya Teknologi Informasi dan Komunikasi Pemerintah Daerah						9.091.000,00		Dana Transfer Umum - Dana Alokasi Umum					-	Dinas Komunikasi, Informatika dan Statistik
			Persentase perangkat daerah yang memiliki portal dan situs web yang sesuai standar (%)				*30,00*		*(Dinas Komunikasi, Informatika dan Statistik Kota Magelang, Magersari, Kec. Magelang Selatan)*					*61*		
			Pengembangan dan Pengelolaan Sumber Daya Teknologi Informasi dan Komunikasi Pemerintah Daerah (%)				*30*	*9.091.000,00*	*(Dinas Komunikasi, Informatika dan Statistik, Magersari, Kec. Magelang Selatan)*	*Dana Transfer Umum - Dana Alokasi Umum*						
	2.17	**URUSAN PEMERINTAHAN BIDANG KOPERASI, USAHA KECIL, DAN MENENGAH**						**1.078.248.000,00**							**-**	
1.	**2.17.3-31.3-30.0-0.02.03**	**PROGRAM PENGAWASAN DAN PEMERIKSAAN KOPERASI**	***Persentase Koperasi Aktif yang patuh terhadap peraturan perundang-undangan (%)***				***45***	**38.300.000,00**		***Dana Transfer Umum - Dana Alokasi Umum***	**Tidak**	**Tidak**			**42.000.000,00**	**Dinas Perindustrian dan Perdagangan**
	2.17.3-31.3-30.0-0.02.03.2.01	Pemeriksaan dan Pengawasan Koperasi, Koperasi Simpan Pinjam/Unit Simpan Pinjam Koperasi yang Wilayah Keanggotaannya dalam Daerah Kabupaten/ Kota						38.300.000,00		Dana Insentif Daerah, Dana Transfer Umum - Dana Alokasi Umum	Tidak	Tidak			42.000.000,00	Dinas Perindustrian dan Perdagangan
			Jumlah Koperasi yang patuh terhadap peraturan perundang-undangan (dalam 3 tahun terakhir melaksanakan RAT berturut - turut) (koperasi)				*90*		*(Kota Magelang, KOTA MAGELANG)*	*Dana Insentif Daerah, Dana Transfer Umum - Dana Alokasi Umum*				*90*		
		Pengawasan Kekuatan, Kesehatan, Kemandirian, Ketangguhan, serta Akuntabilitas Koperasi Kewenangan Kabupaten/Kota						13.500.000,00		Dana Insentif Daerah, Dana Transfer Umum - Dana Alokasi Umum					-	Dinas Perindustrian dan Perdagangan
			Pengawasan dan pemeriksaan koperasi yang tidak menjalankan usaha (koperasi)				*25*		*(Kota Magelang, KOTA MAGELANG)*					*25*		
			Jumlah koperasi yang diawasi (koperasi)				*25*	*13.500.000,00*	*(Kota Magelang, KOTA MAGELANG)*	*Dana Transfer Umum - Dana Alokasi Umum, Dana Insentif Daerah*						
		Pemeriksaan Kepatuhan Koperasi terhadap Peraturan Perundang-Undangan Kewenangan Kabupaten/Kota						24.800.000,00		Dana Insentif Daerah, Dana Transfer Umum - Dana Alokasi Umum					-	Dinas Perindustrian dan Perdagangan

NO	KODE	URUSAN/BIDANG URUSAN/PROGRAM/KEGIATAN/ SUB KEGIATAN	INDIKATOR PROGRAM/KEGIATAN/SUB KEGIATAN	Target Akhir Periode RPJMD	REALISASI CAPAIAN RKPD TAHUN 2020	PRAKIRAAN CAPAIAN TARGET RKPD TAHUN 2021	CAPAIAN KINERJA DAN KERANGKA PENDANAAN						KELOMPOK SASARAN	PRAKIRAAN MAJU RENCANA TAHUN 2023		PERANGKAT DAERAH PENANGGUNG JAWAB
							TARGET 2022	PAGU INDIKATIF (Rp)	LOKASI	SUMBER DANA	PRIORITAS			TARGET	PAGU INDIKATIF (Rp)	
											NASIONAL	DAERAH				
1	2	3	4	5	6	7	8	9	10	11	12	13	14	15	16	17
			Pemeriksaan kepada koperasi atas kepatuhan terhadap peraturan perundang - undangan (koperasi)				*40*		*(Kota Magelang, KOTA MAGELANG)*					*40*		
			Jumlah Koperasi yang diperiksa (koperasi)				*40*	*24.800.000,00*	*(Kota Magelang, KOTA MAGELANG)*	*Dana Transfer Umum - Dana Alokasi Umum, Dana Insentif Daerah*						
2.	**2.17.3-31.3-30.0-0.02.04**	**PROGRAM PENILAIAN KESEHATAN KSP/USP KOPERASI**	***Persentase KSP / USP yang meningkat status kesehatannya (%)***				***33***	**21.000.000,00**		***Dana Transfer Umum - Dana Alokasi Umum, Dana Insentif Daerah***	**Tidak**	**Tidak**			**39.600.000,00**	**Dinas Perindustrian dan Perdagangan**
	2.17.3-31.3-30.0-0.02.04.2.01	Penilaian Kesehatan Koperasi Simpan Pinjam/Unit Simpan Pinjam Koperasi yang Wilayah Keanggotaanya dalam 1 (satu) Daerah Kabupaten/Kota						21.000.000,00		Dana Transfer Umum - Dana Alokasi Umum	Tidak	Tidak			39.600.000,00	Dinas Perindustrian dan Perdagangan
			Persentase koperasi simpan pinjam / unit simpan pinjam yang telah dinilai status kesehatannya (%)				*35*		*(Kota Magelang, KOTA MAGELANG)*	*Dana Transfer Umum - Dana Alokasi Umum*				*40*		
		Penghargaan Kesehatan KSP/USP Koperasi Kewenangan Kabupaten/Kota						21.000.000,00		Dana Transfer Umum - Dana Alokasi Umum					-	Dinas Perindustrian dan Perdagangan
			Penilaian koperasi berprestasi (koperasi)				*20*		*(Kota Magelang, KOTA MAGELANG)*					*25*		
			Jumlah koperasi yang mendapatkan penghargaan (lomba koperasi berprestasi) (koperasi)				*3*	*21.000.000,00*	*(Kota Magelang, KOTA MAGELANG)*	*Dana Transfer Umum - Dana Alokasi Umum*						
3.	**2.17.3-31.3-30.0-0.02.05**	**PROGRAM PENDIDIKAN DAN LATIHAN PERKOPERASIAN**	***Persentase SDM Pengurus Koperasi yang meningkat kapasitasnya (%)***				***10***	**120.000.000,00**		***Dana Transfer Umum - Dana Alokasi Umum***	**Tidak**	**Tidak**			**150.000.000,00**	**Dinas Perindustrian dan Perdagangan**
	2.17.3-31.3-30.0-0.02.05.2.01	Pendidikan dan Latihan Perkoperasian Bagi Koperasi yang Wilayah Keanggotaan dalam Daerah Kabupaten/Kota						120.000.000,00		DAK Non Fisik - PK2UKM, Dana Transfer Umum - Dana Alokasi Umum	Tidak	Tidak			150.000.000,00	Dinas Perindustrian dan Perdagangan
			Persentase SDM (non pengurus)Koperasi yang mengikuti pelatihan (%)				*10*		*(Kota Magelang, KOTA MAGELANG)*	*DAK Non Fisik - PK2UKM, Dana Transfer Umum - Dana Alokasi Umum*				*15*		
		Peningkatan Pemahaman dan Pengetahuan Perkoperasian serta Kapasitas dan Kompetensi SDM Koperasi						120.000.000,00		DAK Non Fisik - PK2UKM, Dana Transfer Umum - Dana Alokasi Umum					-	Dinas Perindustrian dan Perdagangan
			Pelatihan kelembagaan koperasi (orang)				*60,00*		*(Kota Magelang, KOTA MAGELANG)*					*60,00*		
			Pelatihan kelembagaan koperasi (orang)				*60*	*60.000.000,00*	*(Kota Magelang, KOTA MAGELANG)*	*Dana Transfer Umum - Dana Alokasi Umum, DAK Non Fisik - PK2UKM*						

NO	KODE	URUSAN/BIDANG URUSAN/PROGRAM/KEGIATAN/ SUB KEGIATAN	INDIKATOR PROGRAM/KEGIATAN/SUB KEGIATAN	Target Akhir Periode RPJMD	REALISASI CAPAIAN RKPD TAHUN 2020	PRAKIRAAN CAPAIAN TARGET RKPD TAHUN 2021	CAPAIAN KINERJA DAN KERANGKA PENDANAAN						KELOMPOK SASARAN	PRAKIRAAN MAJU RENCANA TAHUN 2023		PERANGKAT DAERAH PENANGGUNG JAWAB
							TARGET 2022	PAGU INDIKATIF (Rp)	LOKASI	SUMBER DANA	PRIORITAS			TARGET	PAGU INDIKATIF (Rp)	
											NASIONAL	DAERAH				
1	2	3	4	5	6	7	8	9	10	11	12	13	14	15	16	17
			Pelatihan kemitraan bagi pengurus koperasi (orang)				*30*	*30.000.000,00*	*(Kota Magelang, KOTA MAGELANG)*	*Dana Transfer Umum - Dana Alokasi Umum, DAK Non Fisik - PK2UKM*						
			Pelatihan pemasaran bagi pengurus koperasi (orang)				*30*	*30.000.000,00*	*(Kota Magelang, KOTA MAGELANG)*	*Dana Transfer Umum - Dana Alokasi Umum, DAK Non Fisik - PK2UKM*						
			Pelatihan kemitraan bagi pengurus koperasi (orang)				*30*		*(Kota Magelang, KOTA MAGELANG)*	*Dana Transfer Umum - Dana Alokasi Umum, DAK Non Fisik - PK2UKM*				*30*		
			Pelatihan pemasaran bagi pengurus koperasi (orang)				*30*		*(Kota Magelang, KOTA MAGELANG)*	*Dana Transfer Umum - Dana Alokasi Umum, DAK Non Fisik - PK2UKM*				*30*		
4.	**2.17.3-31.3-30.0-0.02.06**	**PROGRAM PEMBERDAYAAN DAN PERLINDUNGAN KOPERASI**	***Persentase koperasi yang meningkat volume usahanya (%)***				***25***	**157.000.000,00**		***Dana Transfer Umum - Dana Alokasi Umum, DAK Non Fisik - PK2UKM***	**Tidak**	**Tidak**			**348.000.000,00**	**Dinas Perindustrian dan Perdagangan**
	2.17.3-31.3-30.0-0.02.06.2.01	Pemberdayaan dan Perlindungan Koperasi yang Keanggotaannya dalam Daerah Kabupaten/Kota						157.000.000,00		Dana Insentif Daerah, Dana Transfer Umum - Dana Alokasi Umum	Tidak	Tidak			348.000.000,00	Dinas Perindustrian dan Perdagangan
			Persentase koperasi yang diberdayakan dan dilindungi (difasilitasi pengurusan NIK, Fasilitasi menyelenggarakan pendidikan , fasilitasi pendampingan , Hibah) (%)				*10*		*(Kota Magelang, KOTA MAGELANG)*	*Dana Insentif Daerah, Dana Transfer Umum - Dana Alokasi Umum*				*15*		
			"Persentase fasilitasi penerbitan sertifikat Nomor Induk Koperasi (NIK) untuk koperasi dengan wilayah keanggotaan dalam daerah kabupaten/kota" (%)				*12*		*(Kota Magelang, KOTA MAGELANG)*					*16*		
			Persentase koperasi yang diberikan dukungan fasilitasi pembiayaan untuk koperasidengan wilayah keanggotaan dalam daerah kabupaten/kota (%)				*8*		*(Kota Magelang, KOTA MAGELANG)*					*12*		
		Pemberdayaan Peningkatan Produktivitas, Nilai Tambah, Akses Pasar, Akses Pembiayaan, Penguatan Kelembagaan, Penataan Manajemen, Standarisasi, dan Restrukturisasi Usaha Koperasi Kewenangan Kabupaten/Kota						157.000.000,00		Dana Insentif Daerah, Dana Transfer Umum - Dana Alokasi Umum					-	Dinas Perindustrian dan Perdagangan
			Fasilitasi kepada koperasi untuk menyelenggarakan pelatihan bagi anggotanya (koperasi)				*5*		*(Kota Magelang, KOTA MAGELANG)*					*5*		

NO	KODE	URUSAN/BIDANG URUSAN/PROGRAM/KEGIATAN/ SUB KEGIATAN	INDIKATOR PROGRAM/KEGIATAN/SUB KEGIATAN	Target Akhir Periode RPJMD	REALISASI CAPAIAN RKPD TAHUN 2020	PRAKIRAAN CAPAIAN TARGET RKPD TAHUN 2021	CAPAIAN KINERJA DAN KERANGKA PENDANAAN						KELOMPOK SASARAN	PRAKIRAAN MAJU RENCANA TAHUN 2023		PERANGKAT DAERAH PENANGGUNG JAWAB
							TARGET 2022	PAGU INDIKATIF (Rp)	LOKASI	SUMBER DANA	PRIORITAS			TARGET	PAGU INDIKATIF (Rp)	
											NASIONAL	DAERAH				
1	2	3	4	5	6	7	8	9	10	11	12	13	14	15	16	17
			Fasilitasi kepada koperasi untuk menyelenggarakan pelatihan bagi anggotanya (koperasi)				*5*	*40.000.000,00*	*(Kota Magelang, KOTA MAGELANG)*	*Dana Transfer Umum - Dana Alokasi Umum*						
			Fasilitasi pendampingan kelembagaan koperasi (koperasi)				*5*	*22.000.000,00*	*(Kota Magelang, KOTA MAGELANG)*	*Dana Transfer Umum - Dana Alokasi Umum*						
			Fasilitasi pengurusan sertifikat Nomor Induk koperasi (koperasi)				*20*	*10.000.000,00*	*(Kota Magelang, KOTA MAGELANG)*	*Dana Insentif Daerah*						
			Pemberian bantuan modal usaha kepada koperasi dan Monev Hibah (koperasi)				*17*	*85.000.000,00*	*(Kota Magelang, KOTA MAGELANG)*	*Dana Insentif Daerah*						
			Fasilitasi pendampingan kelembagaan koperasi (koperasi)				*5*		*(Kota Magelang, KOTA MAGELANG)*	*Dana Insentif Daerah*				*5*		
			Fasilitasi pengurusan sertifikat Nomor Induk koperasi (koperasi)				*20*		*(Kota Magelang, KOTA MAGELANG)*	*Dana Insentif Daerah*				*20*		
			Pemberian bantuan modal usaha kepada koperasi (koperasi)				*10*		*(Kota Magelang, KOTA MAGELANG)*	*Dana Insentif Daerah*				*10*		
5.	**2.17.3-31.3-30.0-0.02.07**	**PROGRAM PEMBERDAYAAN USAHA MENENGAH, USAHA KECIL, DAN USAHA MIKRO (UMKM)**						**643.230.000,00**			**Tidak**	**Tidak**			**740.092.000,00**	**Dinas Perindustrian dan Perdagangan**
			Persentase wirausaha pemula yang diberdayakan (%)				***15***			***Dana Insentif Daerah***						
			Persentase usaha mikro yang meningkat kapasitasnya (telah mendapatkan pelatihan) (%)				***15***			***Dana Insentif Daerah***						
	2.17.3-31.3-30.0-0.02.07.2.01	Pemberdayaan Usaha Mikro yang Dilakukan melalui Pendataan, Kemitraan, Kemudahan Perizinan, Penguatan Kelembagaan dan Koordinasi dengan Para Pemangku Kepentingan						643.230.000,00		DAK Non Fisik - PK2UKM, Dana Transfer Umum - Dana Alokasi Umum	Tidak	Tidak			740.092.000,00	Dinas Perindustrian dan Perdagangan
			Persentase pelaku usaha mikro yang memiliki izin/legalitas usaha (%)				*3.80*		*(Kota Magelang, KOTA MAGELANG)*	*DAK Non Fisik - PK2UKM, Dana Transfer Umum - Dana Alokasi Umum*				*3.80*		
		Pendataan Potensi dan Pengembangan Usaha Mikro						135.000.000,00		DAK Non Fisik - PK2UKM, Dana Transfer Umum - Dana Alokasi Umum					-	Dinas Perindustrian dan Perdagangan
			Pendataan potensi UMKM (kegiatan)				*1*		*(Kota Magelang, KOTA MAGELANG)*					*1*		
			Jumlah usaha mikro yang didata potensi dan pengembangannya (UMKM)				*500*	*135.000.000,00*	*(Kota Magelang, KOTA MAGELANG)*	*Dana Transfer Umum - Dana Alokasi Umum, DAK Non Fisik - PK2UKM*						
		Pemberdayaan melalui Kemitraan Usaha Mikro						413.830.000,00		Dana Transfer Umum - Dana Alokasi Umum					-	Dinas Perindustrian dan Perdagangan

NO	KODE	URUSAN/BIDANG URUSAN/PROGRAM/KEGIATAN/ SUB KEGIATAN	INDIKATOR PROGRAM/KEGIATAN/SUB KEGIATAN	Target Akhir Periode RPJMD	REALISASI CAPAIAN RKPD TAHUN 2020	PRAKIRAAN CAPAIAN TARGET RKPD TAHUN 2021	CAPAIAN KINERJA DAN KERANGKA PENDANAAN						KELOMPOK SASARAN	PRAKIRAAN MAJU RENCANA TAHUN 2023		PERANGKAT DAERAH PENANGGUNG JAWAB
							TARGET 2022	PAGU INDIKATIF (Rp)	LOKASI	SUMBER DANA	PRIORITAS			TARGET	PAGU INDIKATIF (Rp)	
											NASIONAL	DAERAH				
1	2	3	4	5	6	7	8	9	10	11	12	13	14	15	16	17
			Jumlah pendamping kegiatan UMKM dalam 1 tahun (orang)				*20*		*(Kota Magelang, KOTA MAGELANG)*					*12,00*		
			Jumlah usaha mikro yang difasilitasi kemitraan / pendampingan (UMKM)				*100*	*413.830.000,00*	*(Kota Magelang, KOTA MAGELANG)*	*Dana Transfer Umum - Dana Alokasi Umum*						
		Fasilitasi Kemudahan Perizinan Usaha Mikro						49.400.000,00		DAK Non Fisik - PK2UKM, Dana Transfer Umum - Dana Alokasi Umum					-	Dinas Perindustrian dan Perdagangan
			Pelatihan untuk memperoleh fasilitas kemudahan perizinan berusaha (umkm)				*30*		*(Kota Magelang, KOTA MAGELANG)*					*30*		
			Jumlah usaha mikro yang difasilitasi kemudahan perizinan (UMKM)				*30*	*49.400.000,00*	*(Kota Magelang, KOTA MAGELANG)*	*Dana Transfer Umum - Dana Alokasi Umum, DAK Non Fisik - PK2UKM*						
		Koordinasi dan Sinkronisasi dengan Para Pemangku Kepentingan dalam Pemberdayaan Usaha Mikro						45.000.000,00		DAK Non Fisik - PK2UKM, Dana Transfer Umum - Dana Alokasi Umum					-	Dinas Perindustrian dan Perdagangan
			Pelatihan kemitraan bagi UMKM (umkm)				*30*		*(Kota Magelang, KOTA MAGELANG)*					*30*		
			Jumlah usaha mikro yang difasilitasi standarisasi produk (UMKM)				*30*	*45.000.000,00*	*(Kota Magelang, KOTA MAGELANG)*	*Dana Transfer Umum - Dana Alokasi Umum, DAK Non Fisik - PK2UKM*						
6.	**2.17.3-31.3-30.0-0.02.08**	**PROGRAM PENGEMBANGAN UMKM**	***Persentase usaha mikro yang meningkat omsetnya (%)***				***10***	**98.718.000,00**		***Dana Transfer Umum - Dana Alokasi Umum, DAK Non Fisik - PK2UKM***	**Tidak**	**Tidak**			**270.000.000,00**	**Dinas Perindustrian dan Perdagangan**
	2.17.3-31.3-30.0-0.02.08.2.01	Pengembangan Usaha Mikro dengan Orientasi Peningkatan Skala Usaha Menjadi Usaha Kecil						98.718.000,00		Dana Transfer Umum - Dana Alokasi Umum	Tidak	Tidak			270.000.000,00	Dinas Perindustrian dan Perdagangan
			Prosentase usaha mikro yang diberikan dukungan fasilitas pemasaran (%)				*1.15*		*(Kota Magelang, KOTA MAGELANG)*	*Dana Transfer Umum - Dana Alokasi Umum*				*1.50*		
			Prosentase usaha mikro yang diberikan dukungan pelatihan (%)				*2.75*		*(Kota Magelang, KOTA MAGELANG)*					*3*		
		Fasilitasi Usaha Mikro Menjadi Usaha Kecil dalam Pengembangan Produksi dan Pengolahan, Pemasaran, SDM, serta Desain dan Teknologi						98.718.000,00		Dana Transfer Umum - Dana Alokasi Umum					-	Dinas Perindustrian dan Perdagangan
			Prosentase peningkatan mutu SDM pelaku UMKM (%)				*2,48*		*(Kota Magelang, KOTA MAGELANG)*					*3*		
			Jumlah UMKM yang mengikuti pelatihan pengembangan SDM (orang)				*20*	*20.575.000,00*	*(Kota Magelang, KOTA MAGELANG)*	*Dana Transfer Umum - Dana Alokasi Umum*						

NO	KODE	URUSAN/BIDANG URUSAN/PROGRAM/KEGIATAN/ SUB KEGIATAN	INDIKATOR PROGRAM/KEGIATAN/SUB KEGIATAN	Target Akhir Periode RPJMD	REALISASI CAPAIAN RKPD TAHUN 2020	PRAKIRAAN CAPAIAN TARGET RKPD TAHUN 2021	CAPAIAN KINERJA DAN KERANGKA PENDANAAN						KELOMPOK SASARAN	PRAKIRAAN MAJU RENCANA TAHUN 2023		PERANGKAT DAERAH PENANGGUNG JAWAB
							TARGET 2022	PAGU INDIKATIF (Rp)	LOKASI	SUMBER DANA	PRIORITAS			TARGET	PAGU INDIKATIF (Rp)	
											NASIONAL	DAERAH				
1	2	3	4	5	6	7	8	9	10	11	12	13	14	15	16	17
			Pelatihan kewirausahaan bagi UMKM (orang)				*30*	*30.575.000,00*	*(Kota Magelang, KOTA MAGELANG)*	*Dana Transfer Umum - Dana Alokasi Umum*						
			Pelatihan pemasaran online bagi UMKM (orang)				*30*	*47.568.000,00*	*(Kota Magelang, KOTA MAGELANG)*	*Dana Transfer Umum - Dana Alokasi Umum*						
			Sosialisasi (5 org) dan pemberian bantuan sosial berupa uang / barang kepada UMKM (42 org / kelompok)..... (RKM) (orang)				*47*		*(Kota Magelang, KOTA MAGELANG)*	*Dana Transfer Umum - Dana Alokasi Umum*						
	2.18	**URUSAN PEMERINTAHAN BIDANG PENANAMAN MODAL**						**6.883.397.000,00**							**-**	
1.	**2.18.2-18.0-0.0-0.01.01**	**PROGRAM PENUNJANG URUSAN PEMERINTAHAN DAERAH KABUPATEN/KOTA**						**5.685.039.000,00**		***Dana Transfer Umum - Dana Alokasi Umum***	**Tidak**	**Tidak**			**5.026.000.000,00**	**Dinas Penanaman Modal dan Pelayanan Terpadu Satu Pintu**
	2.18.2-18.0-0.0-0.01.01.2.01	Perencanaan, Penganggaran, dan Evaluasi Kinerja Perangkat Daerah						16.994.000,00		Dana Transfer Umum - Dana Alokasi Umum	Tidak	Tidak			20.000.000,00	Dinas Penanaman Modal dan Pelayanan Terpadu Satu Pintu
		Penyusunan Dokumen Perencanaan Perangkat Daerah						7.113.000,00		Dana Transfer Umum - Dana Alokasi Umum					-	Dinas Penanaman Modal dan Pelayanan Terpadu Satu Pintu
			Jumlah dokumen perencanaan perangkat daerah yang disusun (dokumen)				*2,00*		*(DPMPTSP, KOTA MAGELANG)*					*2,00*		
			Dokumen Rencana Kerja OPD (dokumen)				*2*	*7.113.000,00*	*(DPMPTSP, KOTA MAGELANG)*	*Dana Transfer Umum - Dana Alokasi Umum*						
		Koordinasi dan Penyusunan Dokumen RKA-SKPD						1.908.000,00		Dana Transfer Umum - Dana Alokasi Umum					-	Dinas Penanaman Modal dan Pelayanan Terpadu Satu Pintu
			Jumlah dokumen RKA SKPD yang disusun (dokumen)				*1,00*		*(DPMPTSP, KOTA MAGELANG)*					*1,00*		
			Tersusunnya RKA OPD (dokumen)				*1*	*1.908.000,00*	*(DPMPTSP, KOTA MAGELANG)*	*Dana Transfer Umum - Dana Alokasi Umum*						
		Koordinasi dan Penyusunan Dokumen Perubahan RKA-SKPD						1.537.000,00		Dana Transfer Umum - Dana Alokasi Umum					-	Dinas Penanaman Modal dan Pelayanan Terpadu Satu Pintu
			Jumlah dokumen perubahan RKA SKPD yang disusun (dokumen)				*1,00*		*(DPMPTSP, KOTA MAGELANG)*					*1,00*		
			Penyusunan RKA Perubahan OPD (dokumen)				*1*	*1.537.000,00*	*(DPMPTSP, KOTA MAGELANG)*	*Dana Transfer Umum - Dana Alokasi Umum*						
		Koordinasi dan Penyusunan DPA-SKPD						1.769.000,00		Dana Transfer Umum - Dana Alokasi Umum					-	Dinas Penanaman Modal dan Pelayanan Terpadu Satu Pintu
			Jumlah dokumen DPA SKPD yang disusun (dokumen)				*1,00*		*(DPMPTSP, KOTA MAGELANG)*					*1,00*		

NO	KODE	URUSAN/BIDANG URUSAN/PROGRAM/KEGIATAN/ SUB KEGIATAN	INDIKATOR PROGRAM/KEGIATAN/SUB KEGIATAN	Target Akhir Periode RPJMD	REALISASI CAPAIAN RKPD TAHUN 2020	PRAKIRAAN CAPAIAN TARGET RKPD TAHUN 2021	CAPAIAN KINERJA DAN KERANGKA PENDANAAN						KELOMPOK SASARAN	PRAKIRAAN MAJU RENCANA TAHUN 2023		PERANGKAT DAERAH PENANGGUNG JAWAB
							TARGET 2022	PAGU INDIKATIF (Rp)	LOKASI	SUMBER DANA	PRIORITAS			TARGET	PAGU INDIKATIF (Rp)	
											NASIONAL	DAERAH				
1	2	3	4	5	6	7	8	9	10	11	12	13	14	15	16	17
			Penyusunan DPA OPD (dokumen)				*1*	*1.769.000,00*	*(DPMPTSP, KOTA MAGELANG)*	*Dana Transfer Umum - Dana Alokasi Umum*						
		Koordinasi dan Penyusunan Perubahan DPA-SKPD						1.600.000,00		Dana Transfer Umum - Dana Alokasi Umum					-	Dinas Penanaman Modal dan Pelayanan Terpadu Satu Pintu
			Jumlah dokumen perubahan DPA SKPD yang disusun (dokumen)				*1,00*		*(DPMPTSP, KOTA MAGELANG)*					*1,00*		
			Penyusunan DPA Perubahan OPD (dokumen)				*1*	*1.600.000,00*	*(DPMPTSP, KOTA MAGELANG)*	*Dana Transfer Umum - Dana Alokasi Umum*						
		Koordinasi dan Penyusunan Laporan Capaian Kinerja dan Ikhtisar Realisasi Kinerja SKPD						3.067.000,00		Dana Transfer Umum - Dana Alokasi Umum					-	Dinas Penanaman Modal dan Pelayanan Terpadu Satu Pintu
			Jumlah laporan capaian kinerja dan ikhtisar realiasi kinerja SKPD yang disusun (laporan)				*2,00*		*(DPMPTSP, KOTA MAGELANG)*					*2,00*		
			Tersusunnya LKJIP OPD, Laporan SPIP (dokumen)				*2*	*3.067.000,00*	*(DPMPTSP, KOTA MAGELANG)*	*Dana Transfer Umum - Dana Alokasi Umum*						
	2.18.2-18.0-0.0-0.01.01.2.02	Administrasi Keuangan Perangkat Daerah						4.724.109.000,00		Dana Transfer Umum - Dana Alokasi Umum	Tidak	Tidak			4.000.000.000,00	Dinas Penanaman Modal dan Pelayanan Terpadu Satu Pintu
		Penyediaan Gaji dan Tunjangan ASN						4.721.407.000,00		Dana Transfer Umum - Dana Alokasi Umum					-	Dinas Penanaman Modal dan Pelayanan Terpadu Satu Pintu
			Jumlah ASN yang dibayarkan gaji dan tunjangannya (orang)				*26,00*		*(DPMPTSP, KOTA MAGELANG)*					*26,00*		
			Penyediaan Gaji dan Tunjangan ASN (orang)				*26*	*4.721.407.000,00*	*(DPMPTSP, KOTA MAGELANG)*	*Dana Transfer Umum - Dana Alokasi Umum*						
		Koordinasi dan Penyusunan Laporan Keuangan Akhir Tahun SKPD						577.000,00		Dana Transfer Umum - Dana Alokasi Umum					-	Dinas Penanaman Modal dan Pelayanan Terpadu Satu Pintu
			Jumlah laporan keuangan akhir tahun SKPD (laporan)				*1,00*		*(DPMPTSP, KOTA MAGELANG)*					*1,00*		
			Penyusunan Laporan Keuangan Akhir Tahun (dokumen)				*1*	*577.000,00*	*(DPMPTSP, KOTA MAGELANG)*	*Dana Transfer Umum - Dana Alokasi Umum*						
		Koordinasi dan Penyusunan Laporan Keuangan Bulanan/Triwulanan/Semesteran SKPD						1.613.000,00		Dana Transfer Umum - Dana Alokasi Umum					-	Dinas Penanaman Modal dan Pelayanan Terpadu Satu Pintu
			Jumlah laporan keuangan bulanan dan semesteran OPD yang disusun (laporan)				*13,00*		*(DPMPTSP, KOTA MAGELANG)*					*13,00*		
			Penyusunan Laporan Keuangan Bulanan dan Semesteran (laporan)				*13*	*1.613.000,00*	*(DPMPTSP, KOTA MAGELANG)*	*Dana Transfer Umum - Dana Alokasi Umum*						
		Penyusunan Pelaporan dan Analisis Prognosis Realisasi Anggaran						512.000,00		Dana Transfer Umum - Dana Alokasi Umum					-	Dinas Penanaman Modal dan Pelayanan Terpadu Satu Pintu
			Jumlah laporan dan analisis pronosis realisasi anggaran yang disusun (laporan)				*1,00*		*(DPMPTSP, KOTA MAGELANG)*					*1,00*		

NO	KODE	URUSAN/BIDANG URUSAN/PROGRAM/KEGIATAN/ SUB KEGIATAN	INDIKATOR PROGRAM/KEGIATAN/SUB KEGIATAN	Target Akhir Periode RPJMD	REALISASI CAPAIAN RKPD TAHUN 2020	PRAKIRAAN CAPAIAN TARGET RKPD TAHUN 2021	CAPAIAN KINERJA DAN KERANGKA PENDANAAN						KELOMPOK SASARAN	PRAKIRAAN MAJU RENCANA TAHUN 2023		PERANGKAT DAERAH PENANGGUNG JAWAB
							TARGET 2022	PAGU INDIKATIF (Rp)	LOKASI	SUMBER DANA	PRIORITAS			TARGET	PAGU INDIKATIF (Rp)	
											NASIONAL	DAERAH				
1	2	3	4	5	6	7	8	9	10	11	12	13	14	15	16	17
			Penyusunan Laporan Prognosis OPD (laporan)				*1*	*512.000,00*	*(DPMPTSP, KOTA MAGELANG)*	*Dana Transfer Umum - Dana Alokasi Umum*						
	2.18.2-18.0-0.0-0.01.01.2.06	Administrasi Umum Perangkat Daerah						128.650.000,00		Dana Transfer Umum - Dana Alokasi Umum	Tidak	Tidak			136.000.000,00	Dinas Penanaman Modal dan Pelayanan Terpadu Satu Pintu
		Penyediaan Komponen Instalasi Listrik/Penerangan Bangunan Kantor						1.796.000,00		Dana Transfer Umum - Dana Alokasi Umum					-	Dinas Penanaman Modal dan Pelayanan Terpadu Satu Pintu
			Jumlah ruangan yang disediakan komponen instalasi listrik /penerangannya (ruang)				*13*		*(DPMPTSP, KOTA MAGELANG)*					*13*		
			Penyediaan komponen listrik (Bulan)				*12*	*1.796.000,00*	*(DPMPTSP, KOTA MAGELANG)*	*Dana Transfer Umum - Dana Alokasi Umum*						
		Penyediaan Bahan Logistik Kantor						28.560.000,00		Dana Transfer Umum - Dana Alokasi Umum					-	Dinas Penanaman Modal dan Pelayanan Terpadu Satu Pintu
			Jumlah ASN dan THL yang disediakan makan minumnya (orang)				*44*		*(DPMPTSP, KOTA MAGELANG)*					*44*		
			Penyediaan bahan logistik kantor (Bulan)				*12*	*9.060.000,00*	*(DPMPTSP, KOTA MAGELANG)*	*Dana Transfer Umum - Dana Alokasi Umum*						
			Penyediaan Logistik MPP (Bulan)				*12*	*19.500.000,00*	*(MPP, KOTA MAGELANG)*	*Dana Transfer Umum - Dana Alokasi Umum*						
		Penyediaan Barang Cetakan dan Penggandaan						12.700.000,00		Dana Transfer Umum - Dana Alokasi Umum					-	Dinas Penanaman Modal dan Pelayanan Terpadu Satu Pintu
			Jumlah Jenis barang yang dicetak (jenis)				*7*		*(DPMPTSP, KOTA MAGELANG)*					*7*		
			Penyediaan cetak dan penggandaan (Bulan)				*12*	*12.700.000,00*	*(DPMPTSP, KOTA MAGELANG)*	*Dana Transfer Umum - Dana Alokasi Umum*						
		Penyediaan Bahan Bacaan dan Peraturan Perundang-undangan						1.440.000,00		Dana Transfer Umum - Dana Alokasi Umum					-	Dinas Penanaman Modal dan Pelayanan Terpadu Satu Pintu
			Jumlah jenis bahan bacaan dan peraturan perundang -undanganan yang disediakan (jenis)				*2*		*(MPP, KOTA MAGELANG)*					*2*		
			Penyediaan bahan bacaan (Bulan)				*12*	*1.440.000,00*	*(DPMPTSP, KOTA MAGELANG)*	*Dana Transfer Umum - Dana Alokasi Umum*						
		Penyediaan Bahan/Material						26.086.000,00		Dana Transfer Umum - Dana Alokasi Umum					-	Dinas Penanaman Modal dan Pelayanan Terpadu Satu Pintu
			Jumlah jenis bahan material pembersih kantor yang tersedia (jenis)				*23*		*(DPMPTSP, KOTA MAGELANG)*					*23*		
			Penyediaan bahan material (Bulan)				*12*	*11.012.000,00*	*(DPMPTSP, KOTA MAGELANG)*	*Dana Transfer Umum - Dana Alokasi Umum*						
			Penyediaan Bahan Material MPP (tahun)				*1*	*15.074.000,00*	*(MPP, KOTA MAGELANG)*	*Dana Transfer Umum - Dana Alokasi Umum*						

NO	KODE	URUSAN/BIDANG URUSAN/PROGRAM/KEGIATAN/ SUB KEGIATAN	INDIKATOR PROGRAM/KEGIATAN/SUB KEGIATAN	Target Akhir Periode RPJMD	REALISASI CAPAIAN RKPD TAHUN 2020	PRAKIRAAN CAPAIAN TARGET RKPD TAHUN 2021	CAPAIAN KINERJA DAN KERANGKA PENDANAAN						KELOMPOK SASARAN	PRAKIRAAN MAJU RENCANA TAHUN 2023		PERANGKAT DAERAH PENANGGUNG JAWAB
							TARGET 2022	PAGU INDIKATIF (Rp)	LOKASI	SUMBER DANA	PRIORITAS			TARGET	PAGU INDIKATIF (Rp)	
											NASIONAL	DAERAH				
1	2	3	4	5	6	7	8	9	10	11	12	13	14	15	16	17
		Fasilitasi Kunjungan Tamu						2.700.000,00		Dana Transfer Umum - Dana Alokasi Umum					-	Dinas Penanaman Modal dan Pelayanan Terpadu Satu Pintu
			Jumlah kunjungan tamu yang difasilitasi (kunjungan)				*10*		*(DPMPTSP, KOTA MAGELANG)*					*10*		
			Fasilitasi Kunjungan Tamu (Bulan)				*12*	*2.700.000,00*	*(DPMPTSP, KOTA MAGELANG)*	*Dana Transfer Umum - Dana Alokasi Umum*						
		Penyelenggaraan Rapat Koordinasi dan Konsultasi SKPD						55.368.000,00		Dana Transfer Umum - Dana Alokasi Umum					-	Dinas Penanaman Modal dan Pelayanan Terpadu Satu Pintu
			Jumlah rapat koordinasi dan konsultasi yang dilaksanakan (kegiatan)				*35*		*(DPMPTSP, KOTA MAGELANG)*					*35*		
			Penyelenggaraan rakor dan Konsultasi SPPD (Bulan)				*12*	*55.368.000,00*	*(DPMPTSP, KOTA MAGELANG)*	*Dana Transfer Umum - Dana Alokasi Umum*						
	2.18.2-18.0-0.0-0.01.01.2.07	Pengadaan Barang Milik Daerah Penunjang Urusan Pemerintah Daerah						-		Dana Transfer Umum - Dana Alokasi Umum	Tidak	Tidak			-	Dinas Penanaman Modal dan Pelayanan Terpadu Satu Pintu
		Pengadaan Mebel						-		Dana Transfer Umum - Dana Alokasi Umum					-	Dinas Penanaman Modal dan Pelayanan Terpadu Satu Pintu
			Terlaksananya pengadaan mebel kantor (kegiatan)				*1*		*(MPP, KOTA MAGELANG)*					*1*		
			Pengadaan Mebel (kegiatan)				*1*		*(MPP, KOTA MAGELANG)*	*Dana Transfer Umum - Dana Alokasi Umum*						
		Pengadaan Peralatan dan Mesin Lainnya						-		Dana Transfer Umum - Dana Alokasi Umum					-	Dinas Penanaman Modal dan Pelayanan Terpadu Satu Pintu
			Terlaksananya pengadaan peralatan dan mesin kantor (kegiatan)				*1*		*(MPP, KOTA MAGELANG)*					*1*		
			Pengadaan Peralatan dan Perlengkapan Kantor (Paket)				*1*		*(MPP, KOTA MAGELANG)*	*Dana Transfer Umum - Dana Alokasi Umum*						
	2.18.2-18.0-0.0-0.01.01.2.08	Penyediaan Jasa Penunjang Urusan Pemerintahan Daerah						682.741.000,00		Dana Transfer Umum - Dana Alokasi Umum	Tidak	Tidak			715.000.000,00	Dinas Penanaman Modal dan Pelayanan Terpadu Satu Pintu
		Penyediaan Jasa Surat Menyurat						350.000,00		Dana Transfer Umum - Dana Alokasi Umum					-	Dinas Penanaman Modal dan Pelayanan Terpadu Satu Pintu
			Jumlah surat yang dikirim (surat)				*20*		*(DPMPTSP, KOTA MAGELANG)*					*20*		
			Penyediaan surat menyurat (Bulan)				*12*	*350.000,00*	*(DPMPTSP, KOTA MAGELANG)*	*Dana Transfer Umum - Dana Alokasi Umum*						
		Penyediaan Jasa Komunikasi, Sumber Daya Air dan Listrik						462.540.000,00		Dana Transfer Umum - Dana Alokasi Umum					-	Dinas Penanaman Modal dan Pelayanan Terpadu Satu Pintu
			Jumlah jasa sumberdaya yang dibayar tiap bulan (rekening)				*4*		*(DPMPTSP, KOTA MAGELANG)*					*4*		

NO	KODE	URUSAN/BIDANG URUSAN/PROGRAM/KEGIATAN/ SUB KEGIATAN	INDIKATOR PROGRAM/KEGIATAN/SUB KEGIATAN	Target Akhir Periode RPJMD	REALISASI CAPAIAN RKPD TAHUN 2020	PRAKIRAAN CAPAIAN TARGET RKPD TAHUN 2021	CAPAIAN KINERJA DAN KERANGKA PENDANAAN						KELOMPOK SASARAN	PRAKIRAAN MAJU RENCANA TAHUN 2023		PERANGKAT DAERAH PENANGGUNG JAWAB
							TARGET 2022	PAGU INDIKATIF (Rp)	LOKASI	SUMBER DANA	PRIORITAS			TARGET	PAGU INDIKATIF (Rp)	
											NASIONAL	DAERAH				
1	2	3	4	5	6	7	8	9	10	11	12	13	14	15	16	17
			Penyediaan Jasa Komunikasi, Air, Listrik dan Internet (Bulan)				*12*	*95.040.000,00*	*(DPMPTSP, KOTA MAGELANG)*	*Dana Transfer Umum - Dana Alokasi Umum*						
			Penyediaan Listrik, Air, Telp, Internet MPP (Bulan)				*12*	*367.500.000,00*	*(MPP, KOTA MAGELANG)*	*Dana Transfer Umum - Dana Alokasi Umum*						
		Penyediaan Jasa Pelayanan Umum Kantor						219.851.000,00		Dana Transfer Umum - Dana Alokasi Umum					-	Dinas Penanaman Modal dan Pelayanan Terpadu Satu Pintu
			Jumlah SDM Non ASN yang dibayarkan gaji dan tunjangannya (orang)				*17,00*		*(DPMPTSP, KOTA MAGELANG)*					*17,00*		
			Penyediaan Jasa Pelayanan Umum (Bulan)				*10*	*219.851.000,00*	*(DPMPTSP, KOTA MAGELANG)*	*Dana Transfer Umum - Dana Alokasi Umum*						
	2.18.2-18.0-0.0-0.01.01.2.09	Pemeliharaan Barang Milik Daerah Penunjang Urusan Pemerintahan Daerah						128.322.000,00		Dana Transfer Umum - Dana Alokasi Umum	Tidak	Tidak			155.000.000,00	Dinas Penanaman Modal dan Pelayanan Terpadu Satu Pintu
		Penyediaan Jasa Pemeliharaan, Biaya Pemeliharaan dan Pajak Kendaraan Perorangan Dinas atau Kendaraan Dinas Jabatan						69.914.000,00		Dana Transfer Umum - Dana Alokasi Umum					-	Dinas Penanaman Modal dan Pelayanan Terpadu Satu Pintu
			Jumlah kendaraan jabatan dinas yang dipelihara (kendaraan)				*18*		*(DPMPTSP, KOTA MAGELANG)*					*18*		
			Pemeliharaan Kendaraan Jabatan (Bulan)				*12*	*69.914.000,00*	*(DPMPTSP, KOTA MAGELANG)*	*Dana Transfer Umum - Dana Alokasi Umum*						
		Penyediaan Jasa Pemeliharaan, Biaya Pemeliharaan, Pajak, dan Perizinan Kendaraan Dinas Operasional atau Lapangan						46.239.000,00		Dana Transfer Umum - Dana Alokasi Umum					-	Dinas Penanaman Modal dan Pelayanan Terpadu Satu Pintu
			Jumlah kendaraan operasional lapangan dinas yang dipelihara (kendaraan)				*5*		*(DPMPTSP, KOTA MAGELANG)*					*5*		
			Pemeliharaan Kendaraan Operasional (Bulan)				*12*	*46.239.000,00*	*(DPMPTSP, KOTA MAGELANG)*	*Dana Transfer Umum - Dana Alokasi Umum*						
		Pemeliharaan Mebel						500.000,00		Dana Transfer Umum - Dana Alokasi Umum					-	Dinas Penanaman Modal dan Pelayanan Terpadu Satu Pintu
			Jumlah mebeler kantor yang dipelihara (Buah)				*5*		*(DPMPTSP, KOTA MAGELANG)*					*5*		
			Pemeliharaan Mebel (Bulan)				*12*	*500.000,00*	*(DPMPTSP, KOTA MAGELANG)*	*Dana Transfer Umum - Dana Alokasi Umum*						
		Pemeliharaan Peralatan dan Mesin Lainnya						11.669.000,00		Dana Transfer Umum - Dana Alokasi Umum					-	Dinas Penanaman Modal dan Pelayanan Terpadu Satu Pintu
			Jumlah peralatan dan mesin lainnya yang terpelihara (Unit)				*20*		*(DPMPTSP, KOTA MAGELANG)*					*20*		
			Pemeliharaan peralatan dan perlengkapan kantor (Bulan)				*12*	*11.669.000,00*	*(DPMPTSP, KOTA MAGELANG)*	*Dana Transfer Umum - Dana Alokasi Umum*						
	2.18.2-18.0-0.0-0.01.01.2.13	Penataan Organisasi						4.223.000,00		Dana Transfer Umum - Dana Alokasi Umum	Tidak	Tidak			-	Dinas Penanaman Modal dan Pelayanan Terpadu Satu Pintu

NO	KODE	URUSAN/BIDANG URUSAN/PROGRAM/KEGIATAN/ SUB KEGIATAN	INDIKATOR PROGRAM/KEGIATAN/SUB KEGIATAN	Target Akhir Periode RPJMD	REALISASI CAPAIAN RKPD TAHUN 2020	PRAKIRAAN CAPAIAN TARGET RKPD TAHUN 2021	CAPAIAN KINERJA DAN KERANGKA PENDANAAN						KELOMPOK SASARAN	PRAKIRAAN MAJU RENCANA TAHUN 2023		PERANGKAT DAERAH PENANGGUNG JAWAB
							TARGET 2022	PAGU INDIKATIF (Rp)	LOKASI	SUMBER DANA	PRIORITAS			TARGET	PAGU INDIKATIF (Rp)	
											NASIONAL	DAERAH				
1	2	3	4	5	6	7	8	9	10	11	12	13	14	15	16	17
		Peningkatan Kinerja dan Reformasi Birokrasi						4.223.000,00		Dana Transfer Umum - Dana Alokasi Umum					-	Dinas Penanaman Modal dan Pelayanan Terpadu Satu Pintu
			Jumlah laporan peningkatan kinerja organisasi yang tersusun (laporan)				*1,00*		*(DPMPTSP, KOTA MAGELANG)*					*1,00*		
			Peningkatan Kinerja OPD terkait Reformasi Birokrasi, Zona Integritas (laporan)				*1*	*4.223.000,00*	*(DPMPTSP, KOTA MAGELANG)*	*Dana Transfer Umum - Dana Alokasi Umum*						
2.	**2.18.2-18.0-0.0-0.01.02**	**PROGRAM PENGEMBANGAN IKLIM PENANAMAN MODAL**	***Persentase investor PMDN/PMA (%)***				***100***	**516.178.000,00**		***Dana Transfer Umum - Dana Alokasi Umum***	**Ya**	**Ya**			**188.428.000,00**	**Dinas Penanaman Modal dan Pelayanan Terpadu Satu Pintu**
	2.18.2-18.0-0.0-0.01.02.2.01	Penetapan Pemberian Fasilitas/Insentif Dibidang Penanaman Modal yang menjadi Kewenangan Daerah Kabupaten/Kota						12.208.000,00		Dana Transfer Umum - Dana Alokasi Umum	Ya	Ya			188.428.000,00	Dinas Penanaman Modal dan Pelayanan Terpadu Satu Pintu
		Evaluasi Pelaksanaan Pemberian Fasilitas/Insentif dan Kemudahan Penanaman Modal						12.208.000,00		Dana Transfer Umum - Dana Alokasi Umum					-	Dinas Penanaman Modal dan Pelayanan Terpadu Satu Pintu
			Terlaksananya evaluasi pemberian fasilitas/insentif kemudahan penanaman modal (dokumen)				*2*		*(KOTA MAGELANG)*					*2*		
			Evaluasi Pemberian Insentif PM (dokumen)				*2*	*12.208.000,00*	*(DPMPTSP, KOTA MAGELANG)*	*Dana Transfer Umum - Dana Alokasi Umum*						
	2.18.2-18.0-0.0-0.01.02.2.02	Pembuatan Peta Potensi Investasi Kabupaten/Kota						503.970.000,00		Dana Transfer Umum - Dana Alokasi Umum	Ya	Ya			-	Dinas Penanaman Modal dan Pelayanan Terpadu Satu Pintu
		Penyusunan Rencana Umum Penanaman Modal Daerah Kabupaten/Kota						404.970.000,00		Dana Transfer Umum - Dana Alokasi Umum					-	Dinas Penanaman Modal dan Pelayanan Terpadu Satu Pintu
			Tersusunnya Perda PM (dokumen)				*1*		*(KOTA MAGELANG)*					*1*		
			Penyusunan Perda dan Perwal PM (dokumen)				*4*	*404.970.000,00*	*(DPMPTSP, KOTA MAGELANG)*	*Dana Transfer Umum - Dana Alokasi Umum*						
		Penyediaan Peta Potensi dan Peluang Usaha Kabupaten/Kota						99.000.000,00		Dana Transfer Umum - Dana Alokasi Umum					-	Dinas Penanaman Modal dan Pelayanan Terpadu Satu Pintu
			Tersedianya kajian terkait peta potensi dan peluang usaha (dokumen)				*1*		*(KOTA MAGELANG)*					*1*		
			Penyediaan peta potensi dan peluang investasi (dokumen)				*1*	*99.000.000,00*	*(DPMPTSP, KOTA MAGELANG)*	*Dana Transfer Umum - Dana Alokasi Umum*						
3.	**2.18.2-18.0-0.0-0.01.03**	**PROGRAM PROMOSI PENANAMAN MODAL**	***Persentase Promosi Penanaman Modal (%)***				***100***	**25.000.000,00**		***Dana Transfer Umum - Dana Alokasi Umum***	**Ya**	**Ya**			**496.398.000,00**	**Dinas Penanaman Modal dan Pelayanan Terpadu Satu Pintu**

NO	KODE	URUSAN/BIDANG URUSAN/PROGRAM/KEGIATAN/ SUB KEGIATAN	INDIKATOR PROGRAM/KEGIATAN/SUB KEGIATAN	Target Akhir Periode RPJMD	REALISASI CAPAIAN RKPD TAHUN 2020	PRAKIRAAN CAPAIAN TARGET RKPD TAHUN 2021	CAPAIAN KINERJA DAN KERANGKA PENDANAAN						KELOMPOK SASARAN	PRAKIRAAN MAJU RENCANA TAHUN 2023		PERANGKAT DAERAH PENANGGUNG JAWAB
							TARGET 2022	PAGU INDIKATIF (Rp)	LOKASI	SUMBER DANA	PRIORITAS			TARGET	PAGU INDIKATIF (Rp)	
											NASIONAL	DAERAH				
1	2	3	4	5	6	7	8	9	10	11	12	13	14	15	16	17
	2.18.2-18.0-0.0-0.01.03.2.01	Penyelenggaraan Promosi Penanaman Modal yang menjadi Kewenangan Daerah Kabupaten/Kota						25.000.000,00		Dana Transfer Umum - Dana Alokasi Umum	Ya	Ya			496.398.000,00	Dinas Penanaman Modal dan Pelayanan Terpadu Satu Pintu
			Jumlah media promosi penanaman modal yang diselenggarakan (media)				*4*		*(DPMPTSP, KOTA MAGELANG)*	*Dana Transfer Umum - Dana Alokasi Umum*				*4*		
		Penyusunan Strategi Promosi Penanaman Modal						25.000.000,00		Dana Transfer Umum - Dana Alokasi Umum					-	Dinas Penanaman Modal dan Pelayanan Terpadu Satu Pintu
			Terselenggaranya temu investor dan penyusunan profil promosi penanaman modal (kegiatan)				*2,00*		*(DPMPTSP, KOTA MAGELANG)*					*2,00*		
			Penyusunan Strategi Promosi PM (kegiatan)				*2*	*25.000.000,00*	*(DPMPTSP, KOTA MAGELANG)*	*Dana Transfer Umum - Dana Alokasi Umum*						
4.	**2.18.2-18.0-0.0-0.01.04**	**PROGRAM PELAYANAN PENANAMAN MODAL**	***Persentase Pelayanan Perizinan dan Non Perizinan yang Tepat Waktu (%)***				***96***	**513.205.000,00**		***Dana Transfer Umum - Dana Alokasi Umum***	**Ya**	**Ya**			**801.171.000,00**	**Dinas Penanaman Modal dan Pelayanan Terpadu Satu Pintu**
	2.18.2-18.0-0.0-0.01.04.2.01	Pelayanan Perizinan dan Non Perizinan secara Terpadu Satu Pintu dibidang Penanaman Modal yang menjadi Kewenangan Daerah Kabupaten/ Kota						513.205.000,00		Dana Transfer Umum - Dana Alokasi Umum	Ya	Ya			801.171.000,00	Dinas Penanaman Modal dan Pelayanan Terpadu Satu Pintu
			Jumlah Perizinan dan Non perizinan Secara Terpadu Satu Pintu Yang Dilayani sesuai SOP (izin)				*1.260*		*(DPMPTSP, KOTA MAGELANG)*	*Dana Transfer Umum - Dana Alokasi Umum*				*1.270*		
		Penyediaan Pelayanan Terpadu Perizinan dan Nonperizinan berbasis Sistem Pelayanan Perizinan Berusaha Terintegrasi secara Elektronik						368.578.000,00		Dana Transfer Umum - Dana Alokasi Umum					-	Dinas Penanaman Modal dan Pelayanan Terpadu Satu Pintu
			Tersedianya pelayanan terpadu berbasis sistem terintegrasi di MPP (pemohon izin)				*999*		*(MPP, KOTA MAGELANG)*					*1.001*		
			Pelayanan Terpadu Perizinan dan Non Perizinan (pemohon izin)				*1.000*	*268.578.000,00*	*(MPP, KOTA MAGELANG)*	*Dana Transfer Umum - Dana Alokasi Umum*						
			Pembentukan MPP dan Launching MPP (kegiatan)				*1*	*100.000.000,00*	*(MPP, KOTA MAGELANG)*	*Dana Transfer Umum - Dana Alokasi Umum*						
		Pemantauan Pemenuhan Komitmen Perizinan dan Non Perizinan Penanaman Modal						132.164.000,00		Dana Transfer Umum - Dana Alokasi Umum					-	Dinas Penanaman Modal dan Pelayanan Terpadu Satu Pintu
			Terlaksananya pemantauan pemenuhan komitmen perizinan (izin)				*500,00*		*(KOTA MAGELANG)*					*500,00*		
			Pemantauan komitmen (izin)				*500*	*132.164.000,00*	*(DPMPTSP, KOTA MAGELANG)*	*Dana Transfer Umum - Dana Alokasi Umum*						
		Penyediaan Layanan Konsultasi dan Pengelolaan Pengaduan Masyarakat terhadap Pelayanan Terpadu Perizinan dan Non Perizinan						2.167.000,00		Dana Transfer Umum - Dana Alokasi Umum					-	Dinas Penanaman Modal dan Pelayanan Terpadu Satu Pintu

NO	KODE	URUSAN/BIDANG URUSAN/PROGRAM/KEGIATAN/ SUB KEGIATAN	INDIKATOR PROGRAM/KEGIATAN/SUB KEGIATAN	Target Akhir Periode RPJMD	REALISASI CAPAIAN RKPD TAHUN 2020	PRAKIRAAN CAPAIAN TARGET RKPD TAHUN 2021	CAPAIAN KINERJA DAN KERANGKA PENDANAAN						KELOMPOK SASARAN	PRAKIRAAN MAJU RENCANA TAHUN 2023		PERANGKAT DAERAH PENANGGUNG JAWAB
							TARGET 2022	PAGU INDIKATIF (Rp)	LOKASI	SUMBER DANA	PRIORITAS			TARGET	PAGU INDIKATIF (Rp)	
											NASIONAL	DAERAH				
1	2	3	4	5	6	7	8	9	10	11	12	13	14	15	16	17
			Terselenggaranya layanan konsultasi dan pengaduan masyarakat (pengaduan)				*10*		*(DPMPTSP, KOTA MAGELANG)*					*10*		
			Pengaduan Masyarakat (pengaduan)				*10*	*2.167.000,00*	*(DPMPTSP, KOTA MAGELANG)*	*Dana Transfer Umum - Dana Alokasi Umum*						
		Koordinasi dan Sinkronisasi Penetapan pemberian Fasilitas/Insentif Daerah						10.296.000,00		Dana Transfer Umum - Dana Alokasi Umum					-	Dinas Penanaman Modal dan Pelayanan Terpadu Satu Pintu
			Terlaksananya pemberian fasilitas/insentif daerah (kegiatan)				*12,00*		*(KOTA MAGELANG)*					*12,00*		
			Koordinasi dan sinkronisasi pemberian insentif (Bulan)				*12*	*10.296.000,00*	*(DPMPTSP, KOTA MAGELANG)*	*Dana Transfer Umum - Dana Alokasi Umum*						
5.	**2.18.2-18.0-0.0-0.01.05**	**PROGRAM PENGENDALIAN PELAKSANAAN PENANAMAN MODAL**						**82.346.000,00**			**Ya**	**Ya**			**94.141.000,00**	**Dinas Penanaman Modal dan Pelayanan Terpadu Satu Pintu**
			Persentase Pelaku Usaha yang diberikan Pengendalian Pelaksanaan Penanaman Modal (%)				***100***			***Dana Transfer Umum - Dana Alokasi Umum***						
	2.18.2-18.0-0.0-0.01.05.2.01	Pengendalian Pelaksanaan Penanaman Modal yang menjadi Kewenangan Daerah Kabupaten/Kota						82.346.000,00		Dana Transfer Umum - Dana Alokasi Umum	Ya	Ya			94.141.000,00	Dinas Penanaman Modal dan Pelayanan Terpadu Satu Pintu
			Jumlah Pelaku Usaha yang melaporkan kegiatan Penanaman Modal (pengusaha)				*100*		*(DPMPTSP, KOTA MAGELANG)*	*Dana Transfer Umum - Dana Alokasi Umum*				*100*		
		Koordinasi dan Sinkronisasi Pemantauan Pelaksanaan Penanaman Modal						34.264.000,00		Dana Transfer Umum - Dana Alokasi Umum					-	Dinas Penanaman Modal dan Pelayanan Terpadu Satu Pintu
			Terlaksananya pemantauan penanaman modal (perusahaan)				*100*		*(KOTA MAGELANG)*					*100*		
			Pemantauan PM (perusahaan)				*100*	*34.264.000,00*	*(DPMPTSP, KOTA MAGELANG)*	*Dana Transfer Umum - Dana Alokasi Umum*						
		Koordinasi dan Sinkronisasi Pembinaan Pelaksanaan Penanaman Modal						30.242.000,00		Dana Transfer Umum - Dana Alokasi Umum					-	Dinas Penanaman Modal dan Pelayanan Terpadu Satu Pintu
			Terlaksananya pembinaan penanaman modal (pengusaha)				*100*		*(KOTA MAGELANG)*					*100*		
			Pembinaan PM (pengusaha)				*100*	*30.242.000,00*	*(DPMPTSP, KOTA MAGELANG)*	*Dana Transfer Umum - Dana Alokasi Umum*						
		Koordinasi dan Sinkronisasi Pengawasan Pelaksanaan Penanaman Modal						17.840.000,00		Dana Transfer Umum - Dana Alokasi Umum					-	Dinas Penanaman Modal dan Pelayanan Terpadu Satu Pintu
			Terlaksananya pengawasan penanaman modal (perusahaan)				*100,00*		*(KOTA MAGELANG)*					*100,00*		
			Pengawasan PM (perusahaan)				*100*	*17.840.000,00*	*(DPMPTSP, KOTA MAGELANG)*	*Dana Transfer Umum - Dana Alokasi Umum*						

NO	KODE	URUSAN/BIDANG URUSAN/PROGRAM/KEGIATAN/ SUB KEGIATAN	INDIKATOR PROGRAM/KEGIATAN/SUB KEGIATAN	Target Akhir Periode RPJMD	REALISASI CAPAIAN RKPD TAHUN 2020	PRAKIRAAN CAPAIAN TARGET RKPD TAHUN 2021	CAPAIAN KINERJA DAN KERANGKA PENDANAAN						KELOMPOK SASARAN	PRAKIRAAN MAJU RENCANA TAHUN 2023		PERANGKAT DAERAH PENANGGUNG JAWAB
							TARGET 2022	PAGU INDIKATIF (Rp)	LOKASI	SUMBER DANA	PRIORITAS			TARGET	PAGU INDIKATIF (Rp)	
											NASIONAL	DAERAH				
1	2	3	4	5	6	7	8	9	10	11	12	13	14	15	16	17
6.	**2.18.2-18.0-0.0-0.01.06**	**PROGRAM PENGELOLAAN DATA DAN SISTEM INFORMASI PENANAMAN MODAL**						**61.629.000,00**			**Ya**	**Ya**			**75.000.000,00**	**Dinas Penanaman Modal dan Pelayanan Terpadu Satu Pintu**
			Prosentase pelayanan perizinan dan non perizinan yang dikelola secara elektronik (%)				***100***			***Dana Transfer Umum - Dana Alokasi Umum***						
	2.18.2-18.0-0.0-0.01.06.2.01	Pengelolaan Data dan Informasi Perizinan dan Non Perizinan yang Terintegrasi pada Tingkat Daerah Kabupaten/Kota						61.629.000,00		Dana Transfer Umum - Dana Alokasi Umum	Ya	Ya			75.000.000,00	Dinas Penanaman Modal dan Pelayanan Terpadu Satu Pintu
			Tersedianya data dan informasi berbasis sistem yang terintegrasi (dokumen)				*26*		*(DPMPTSP, KOTA MAGELANG)*	*Dana Transfer Umum - Dana Alokasi Umum*				*26*		
		Pengolahan, Penyajian dan Pemanfaatan Data dan Informasi Perizinan dan Non Perizinan Berbasis Sistem Pelayanan Perizinan Berusaha Terintegrasi secara Elektronik						61.629.000,00		Dana Transfer Umum - Dana Alokasi Umum					-	Dinas Penanaman Modal dan Pelayanan Terpadu Satu Pintu
			Tersedianya data dan informasi berbasis sistem terintegrasi (dokumen)				*23*		*(DPMPTSP, KOTA MAGELANG)*					*23*		
			Pengelolaan Data dan Sistem Informasi (dokumen)				*26*	*61.629.000,00*	*(DPMPTSP, KOTA MAGELANG)*	*Dana Transfer Umum - Dana Alokasi Umum*						
	2.19	**URUSAN PEMERINTAHAN BIDANG KEPEMUDAAN DAN OLAHRAGA**						**13.272.005.500,00**							**-**	
1.	**2.19.2-19.3-26.0-0.02.01**	**PROGRAM PENUNJANG URUSAN PEMERINTAHAN DAERAH KABUPATEN/KOTA**						**5.463.434.000,00**			**Ya**	**Ya**			**5.344.442.900,00**	**Dinas Kepemudaan, Olah Raga, dan Pariwisata**
			Terwujudnya pelayanan kantor, pengelolaan keuangan, perencanaan, penganggaran dan pelaporan kinerja sesuai peraturan yang berlaku (%)				***100***			***Dana Transfer Umum - Dana Alokasi Umum***						
	2.19.2-19.3-26.0-0.02.01.2.01	Perencanaan, Penganggaran, dan Evaluasi Kinerja Perangkat Daerah						24.200.000,00		Dana Transfer Umum - Dana Alokasi Umum	Ya	Ya			27.293.000,00	Dinas Kepemudaan, Olah Raga, dan Pariwisata
			Cakupan ketersediaan dokumen perencanaan, penganggaran dan evaluasi kinerja perangkat daerah (%)				*100*		*(Disporapar Kota Magelang, Cacaban, Kec. Magelang Tengah)*	*Dana Transfer Umum - Dana Alokasi Umum*				*100*		
		Penyusunan Dokumen Perencanaan Perangkat Daerah						7.865.000,00		Dana Transfer Umum - Dana Alokasi Umum					-	Dinas Kepemudaan, Olah Raga, dan Pariwisata
			Jumlah dokumen perencanaan perangkat daerah yang disusun (Dokumen)				*3,00*		*(Disporapar Kota Magelang, Cacaban, Kec. Magelang Tengah)*					*2,00*		
			Penyusunan Dokumen Renja OPD dan review Renstra (Dokumen)				*3*	*7.865.000,00*	*(Disporapar Kota Magelang, Cacaban, Kec. Magelang Tengah)*	*Dana Transfer Umum - Dana Alokasi Umum*						
		Koordinasi dan Penyusunan Dokumen RKA-SKPD						2.893.000,00		Dana Transfer Umum - Dana Alokasi Umum					-	Dinas Kepemudaan, Olah Raga, dan Pariwisata

NO	KODE	URUSAN/BIDANG URUSAN/PROGRAM/KEGIATAN/ SUB KEGIATAN	INDIKATOR PROGRAM/KEGIATAN/SUB KEGIATAN	Target Akhir Periode RPJMD	REALISASI CAPAIAN RKPD TAHUN 2020	PRAKIRAAN CAPAIAN TARGET RKPD TAHUN 2021	CAPAIAN KINERJA DAN KERANGKA PENDANAAN						KELOMPOK SASARAN	PRAKIRAAN MAJU RENCANA TAHUN 2023		PERANGKAT DAERAH PENANGGUNG JAWAB
							TARGET 2022	PAGU INDIKATIF (Rp)	LOKASI	SUMBER DANA	PRIORITAS			TARGET	PAGU INDIKATIF (Rp)	
											NASIONAL	DAERAH				
1	2	3	4	5	6	7	8	9	10	11	12	13	14	15	16	17
			Jumlah Dokumen RKA-SKPD yang disusun (Dokumen)				*1,00*		*(Disporapar Kota Magelang, Cacaban, Kec. Magelang Tengah)*					*1,00*		
			Penyusunan Dokumen RKA SKPD (Dokumen)				*1*	*2.893.000,00*	*(Disporapar Kota Magelang, Cacaban, Kec. Magelang Tengah)*	*Dana Transfer Umum - Dana Alokasi Umum*						
		Koordinasi dan Penyusunan Dokumen Perubahan RKA-SKPD						2.940.000,00		Dana Transfer Umum - Dana Alokasi Umum					-	Dinas Kepemudaan, Olah Raga, dan Pariwisata
			Jumlah Dokumen Perubahan RKA-SKPD yang disusun (Dokumen)				*1,00*		*(Disporapar Kota magelang, Cacaban, Kec. Magelang Tengah)*					*1,00*		
			Penyusunan Dokumen Perubahan RKA SKPD (Dokumen)				*1*	*2.940.000,00*	*(Disporapaar Kota Magelang, Cacaban, Kec. Magelang Tengah)*	*Dana Transfer Umum - Dana Alokasi Umum*						
		Koordinasi dan Penyusunan DPA-SKPD						2.728.000,00		Dana Transfer Umum - Dana Alokasi Umum					-	Dinas Kepemudaan, Olah Raga, dan Pariwisata
			Jumlah Dokumen DPA-SKPD yang disusun (Dokumen)				*1,00*		*(Disporapar Kota Magelang, Cacaban, Kec. Magelang Tengah)*					*1,00*		
			Penyusunan DPA-SKPD (Dokumen)				*1*	*2.728.000,00*	*(Disporapar Kota Magelang, Cacaban, Kec. Magelang Tengah)*	*Dana Transfer Umum - Dana Alokasi Umum*						
		Koordinasi dan Penyusunan Perubahan DPA-SKPD						2.974.000,00		Dana Transfer Umum - Dana Alokasi Umum					-	Dinas Kepemudaan, Olah Raga, dan Pariwisata
			Jumlah Dokumen Perubahan DPA-SKPD yang disusun (Dokumen)				*1,00*		*(Disporapar Kota Magelang, Cacaban, Kec. Magelang Tengah)*					*1,00*		
			Penyusunan Perubahan DPA-SKPD (Dokumen)				*1*	*2.974.000,00*	*(Disporapar Kota Magelang, Cacaban, Kec. Magelang Tengah)*	*Dana Transfer Umum - Dana Alokasi Umum*						
		Koordinasi dan Penyusunan Laporan Capaian Kinerja dan Ikhtisar Realisasi Kinerja SKPD						4.800.000,00		Dana Transfer Umum - Dana Alokasi Umum					-	Dinas Kepemudaan, Olah Raga, dan Pariwisata
			Jumlah Laporan Capaian Kinerja dan Ikhtisar Realisasi Kinerja SKPD yang disusun (Dokumen)				*21,00*		*(Disporapar Kota Magelang, Cacaban, Kec. Magelang Tengah)*					*21,00*		
			Penyusunan Laporan Capaian Kinerja dan Ikhtisar Realisasi Kinerja SKPD (Dokumen)				*21*	*4.800.000,00*	*(Disporapar Kota Magelang, Cacaban, Kec. Magelang Tengah)*	*Dana Transfer Umum - Dana Alokasi Umum*						
	2.19.2-19.3-26.0-0.0 2.01.2.02	Administrasi Keuangan Perangkat Daerah						4.459.610.000,00		Dana Transfer Umum - Dana Alokasi Umum	Tidak	Tidak			4.113.120.000,00	Dinas Kepemudaan, Olah Raga, dan Pariwisata
			Cakupan laporan administrasi keuangan perangkat daerah sesuai aturan (%)				*100*		*(Disporapar Kota Magelang, Cacaban, Kec. Magelang Tengah)*	*Dana Transfer Umum - Dana Alokasi Umum*				*100*		
		Penyediaan Gaji dan Tunjangan ASN						4.366.485.000,00		Dana Transfer Umum - Dana Alokasi Umum					-	Dinas Kepemudaan, Olah Raga, dan Pariwisata
			Jumlah ASN yang dibayarkan gaji dan tunjangannya (dalam 1 tahun) (orang)				*22*		*(Disporapar Kota Magelang, Cacaban, Kec. Magelang Tengah)*					*25*		

NO	KODE	URUSAN/BIDANG URUSAN/PROGRAM/KEGIATAN/ SUB KEGIATAN	INDIKATOR PROGRAM/KEGIATAN/SUB KEGIATAN	Target Akhir Periode RPJMD	REALISASI CAPAIAN RKPD TAHUN 2020	PRAKIRAAN CAPAIAN TARGET RKPD TAHUN 2021	CAPAIAN KINERJA DAN KERANGKA PENDANAAN						KELOMPOK SASARAN	PRAKIRAAN MAJU RENCANA TAHUN 2023		PERANGKAT DAERAH PENANGGUNG JAWAB
							TARGET 2022	PAGU INDIKATIF (Rp)	LOKASI	SUMBER DANA	PRIORITAS			TARGET	PAGU INDIKATIF (Rp)	
											NASIONAL	DAERAH				
1	2	3	4	5	6	7	8	9	10	11	12	13	14	15	16	17
			Penyediaan Gaji dan Tunjangan ASN (orang)				*22*	*4.366.485.000,00*	*(Disporapar Kota Magelang, Cacaban, Kec. Magelang Tengah)*	*Dana Transfer Umum - Dana Alokasi Umum*						
		Koordinasi dan Penyusunan Laporan Keuangan Akhir Tahun SKPD						4.711.000,00		Dana Transfer Umum - Dana Alokasi Umum					-	Dinas Kepemudaan, Olah Raga, dan Pariwisata
			Jumlah Laporan Keuangan Akhir Tahun SKPD (Laporan)				*1,00*		*(Disporapar Kota Magelang, Cacaban, Kec. Magelang Tengah)*					*1,00*		
			Penyusunan Laporan Keuangan Akhir Tahun SKPD (Laporan)				*1*	*4.711.000,00*	*(Disporapar Kota Magelang, Cacaban, Kec. Magelang Tengah)*	*Dana Transfer Umum - Dana Alokasi Umum*						
		Koordinasi dan Penyusunan Laporan Keuangan Bulanan/Triwulanan/Semesteran SKPD						86.699.000,00		Dana Transfer Umum - Dana Alokasi Umum					-	Dinas Kepemudaan, Olah Raga, dan Pariwisata
			Jumlah Laporan Keuangan Bulanan/ Triwulanan / Semesteran SKPD yang disusun (Laporan)				*100,00*		*(Disporapar Kota Magelang, Cacaban, Kec. Magelang Tengah)*					*100,00*		
			Penyusunan Laporan Keuangan Bulanan/Triwulanan/Semesteran SKPD (Dokumen)				*100*	*86.699.000,00*	*(Disporapar Kota Magelang, Cacaban, Kec. Magelang Tengah)*	*Dana Transfer Umum - Dana Alokasi Umum*						
		Penyusunan Pelaporan dan Analisis Prognosis Realisasi Anggaran						1.715.000,00		Dana Transfer Umum - Dana Alokasi Umum					-	Dinas Kepemudaan, Olah Raga, dan Pariwisata
			Jumlah Laporan dan Analisis Prognosis Realisasi Anggaran yang disusun (Laporan)				*1,00*		*(Disporapar Kota Magelang, Cacaban, Kec. Magelang Tengah)*					*1,00*		
			Penyusunan Prognosis Realisasi Anggaran (Laporan)				*1*	*1.715.000,00*	*(Disporapar Kota Magelang, Cacaban, Kec. Magelang Tengah)*	*Dana Transfer Umum - Dana Alokasi Umum*						
	2.19.2-19.3-26.0-0.02.01.2.06	Administrasi Umum Perangkat Daerah						151.565.000,00		Dana Transfer Umum - Dana Alokasi Umum	Ya	Ya			230.000.800,00	Dinas Kepemudaan, Olah Raga, dan Pariwisata
			Cakupan pengelolaan administrasi umum perangkat daerah (%)				*100*		*(Disporapar Kota Magelang, Cacaban, Kec. Magelang Tengah)*	*Dana Transfer Umum - Dana Alokasi Umum*				*100*		
		Penyediaan Komponen Instalasi Listrik/Penerangan Bangunan Kantor						8.994.000,00		Dana Transfer Umum - Dana Alokasi Umum					-	Dinas Kepemudaan, Olah Raga, dan Pariwisata
			Jjenis komponen dan instalasi listrik yang diperlukan (jenis)				*8,00*		*(Disporapar Kota Magelang, Cacaban, Kec. Magelang Tengah)*					*10,00*		
			Penyediaan Komponen Instalasi Listrik/Penerangan Bangunan Kantor (jenis)				*8*	*8.994.000,00*	*(Disporapar Kota Magelang, Cacaban, Kec. Magelang Tengah)*	*Dana Transfer Umum - Dana Alokasi Umum*						
		Penyediaan Bahan Logistik Kantor						12.280.000,00		Dana Transfer Umum - Dana Alokasi Umum					-	Dinas Kepemudaan, Olah Raga, dan Pariwisata
			Jenis bahan logistik kantor yang dibeli (jenis)				*9*		*(Disporapar Kota Magelang, Cacaban, Kec. Magelang Tengah)*					*9*		
			Penyediaan Bahan Logistik Kantor (jenis)				*9*	*12.280.000,00*	*(Disporapar Kota Magelang, Cacaban, Kec. Magelang Tengah)*	*Dana Transfer Umum - Dana Alokasi Umum*						

NO	KODE	URUSAN/BIDANG URUSAN/PROGRAM/KEGIATAN/ SUB KEGIATAN	INDIKATOR PROGRAM/KEGIATAN/SUB KEGIATAN	Target Akhir Periode RPJMD	REALISASI CAPAIAN RKPD TAHUN 2020	PRAKIRAAN CAPAIAN TARGET RKPD TAHUN 2021	CAPAIAN KINERJA DAN KERANGKA PENDANAAN						KELOMPOK SASARAN	PRAKIRAAN MAJU RENCANA TAHUN 2023		PERANGKAT DAERAH PENANGGUNG JAWAB
							TARGET 2022	PAGU INDIKATIF (Rp)	LOKASI	SUMBER DANA	PRIORITAS			TARGET	PAGU INDIKATIF (Rp)	
											NASIONAL	DAERAH				
1	2	3	4	5	6	7	8	9	10	11	12	13	14	15	16	17
		Penyediaan Barang Cetakan dan Penggandaan						11.000.000,00		Dana Transfer Umum - Dana Alokasi Umum					-	Dinas Kepemudaan, Olah Raga, dan Pariwisata
			Jenis barang yang dicetak (jenis)				*5*		*(Disporapar Kota Magelang, Cacaban, Kec. Magelang Tengah)*					*6,00*		
			Penyediaan Barang Cetakan (jenis)				*5*	*3.640.000,00*	*(Disporapar Kota Magelang, Cacaban, Kec. Magelang Tengah)*	*Dana Transfer Umum - Dana Alokasi Umum*						
			Jumlah dokumen yang digandakan (Lembar)				*29.440,00*		*(Disporapar Kota Magelang, Cacaban, Kec. Magelang Tengah)*	*Dana Transfer Umum - Dana Alokasi Umum*				*30.000*		
			Penyediaan penggandaan (Lembar)				*29.440*	*7.360.000,00*	*(Disporapar Kota Magelang, Cacaban, Kec. Magelang Tengah)*	*Dana Transfer Umum - Dana Alokasi Umum*						
		Penyediaan Bahan Bacaan dan Peraturan Perundang-undangan						6.000.000,00		Dana Transfer Umum - Dana Alokasi Umum					-	Dinas Kepemudaan, Olah Raga, dan Pariwisata
			Jenis bahan bacaan dan peraturan perundang-undangan (jenis)				*2,00*		*(Disporapar Kota Magelang, Cacaban, Kec. Magelang Tengah)*					*2,00*		
			Penyediaan Bahan Bacaan dan Peraturan Perundang-undangan (Surat Kabar dan majalah) (jenis)				*2*	*6.000.000,00*	*(Disporapar Kota Magelang, Cacaban, Kec. Magelang Tengah)*	*Dana Transfer Umum - Dana Alokasi Umum*						
		Penyediaan Bahan/Material						35.681.000,00		Dana Transfer Umum - Dana Alokasi Umum					-	Dinas Kepemudaan, Olah Raga, dan Pariwisata
			Jenis bahan pembersih dan alat kebersihan (jenis)				*36*		*(Disporapar Kota Magelang, Cacaban, Kec. Magelang Tengah)*					*37*		
			Penyediaan Alat Kebersihan dan Bahan Pembersih (jenis)				*36*	*35.681.000,00*	*(Disporapar Kota Magelang, Cacaban, Kec. Magelang Tengah)*	*Dana Transfer Umum - Dana Alokasi Umum*						
		Fasilitasi Kunjungan Tamu						13.980.000,00		Dana Transfer Umum - Dana Alokasi Umum					-	Dinas Kepemudaan, Olah Raga, dan Pariwisata
			Jumlah kunjungan tamu yang difasilitasi (Orang)				*60.00*		*(Disporapar Kota Magelang, Cacaban, Kec. Magelang Tengah)*					*65.00*		
			Fasilitasi Kunjungan Tamu (Orang)				*60*	*13.980.000,00*	*(Disporapar Kota Magelang, Cacaban, Kec. Magelang Tengah)*	*Dana Transfer Umum - Dana Alokasi Umum*						
		Penyelenggaraan Rapat Koordinasi dan Konsultasi SKPD						63.630.000,00		Dana Transfer Umum - Dana Alokasi Umum					-	Dinas Kepemudaan, Olah Raga, dan Pariwisata
			Hasil Laporan rapat koordinasi yang diselenggarakan (Laporan)				*12.00*		*(Disporapar Kota Magelang, Cacaban, Kec. Magelang Tengah)*					*15.00*		
			Penyelenggaraan rapat koordinasi (Laporan)				*12*	*8.630.000,00*	*(Disporapar Kota Magelang, Cacaban, Kec. Magelang Tengah)*	*Dana Transfer Umum - Dana Alokasi Umum*						
			Jumlah Laporan Hasil konsultasi dan koordinasi SKPD yang dilaksanakan (Laporan)				*10.00*		*(Luar Wilayah)*	*Dana Transfer Umum - Dana Alokasi Umum*				*15.00*		
			Pelaksaan konsultasi dan koordinasi SKPD (Laporan)				*10*	*55.000.000,00*	*(Disporapar Kota Magelang, Cacaban, Kec. Magelang Tengah)*	*Dana Transfer Umum - Dana Alokasi Umum*						

NO	KODE	URUSAN/BIDANG URUSAN/PROGRAM/KEGIATAN/ SUB KEGIATAN	INDIKATOR PROGRAM/KEGIATAN/SUB KEGIATAN	Target Akhir Periode RPJMD	REALISASI CAPAIAN RKPD TAHUN 2020	PRAKIRAAN CAPAIAN TARGET RKPD TAHUN 2021	CAPAIAN KINERJA DAN KERANGKA PENDANAAN						KELOMPOK SASARAN	PRAKIRAAN MAJU RENCANA TAHUN 2023		PERANGKAT DAERAH PENANGGUNG JAWAB
							TARGET 2022	PAGU INDIKATIF (Rp)	LOKASI	SUMBER DANA	PRIORITAS			TARGET	PAGU INDIKATIF (Rp)	
											NASIONAL	DAERAH				
1	2	3	4	5	6	7	8	9	10	11	12	13	14	15	16	17
	2.19.2-19.3-26.0-0.02.01.2.08	Penyediaan Jasa Penunjang Urusan Pemerintahan Daerah						382.682.000,00		Dana Transfer Umum - Dana Alokasi Umum	Ya	Ya			451.114.400,00	Dinas Kepemudaan, Olah Raga, dan Pariwisata
			Cakupan Penyediaan Jasa Penunjang (CPJP) Urusan Pemerintahan Daerah (%)				*100*		*(Disporapar Kota Magelang, Cacaban, Kec. Magelang Tengah)*	*Dana Transfer Umum - Dana Alokasi Umum*				*100*		
		Penyediaan Jasa Surat Menyurat						15.000.000,00		Dana Transfer Umum - Dana Alokasi Umum					-	Dinas Kepemudaan, Olah Raga, dan Pariwisata
			Jumlah surat yang dikelola (buah)				*50*		*(Disporapar Kota Magelang, Cacaban, Kec. Magelang Tengah)*					*60*		
			Pengelolaan surat menyurat (Buah)				*50*	*15.000.000,00*	*(Disporapar Kota Magelang, Cacaban, Kec. Magelang Tengah)*	*Dana Transfer Umum - Dana Alokasi Umum*						
		Penyediaan Jasa Komunikasi, Sumber Daya Air dan Listrik						91.200.000,00		Dana Transfer Umum - Dana Alokasi Umum					-	Dinas Kepemudaan, Olah Raga, dan Pariwisata
			Jumlah jasa sumberdaya yang dibayar tiap bulan (Rekening)				*4*		*(Disporapar Kota Magelang, Cacaban, Kec. Magelang Tengah)*					*4*		
			Pembayaran jasa sumberdaya tiap bulan (Rekening)				*4*	*91.200.000,00*	*(Disporapar Kota Magelang, Cacaban, Kec. Magelang Tengah)*	*Dana Transfer Umum - Dana Alokasi Umum*						
		Penyediaan Jasa Pelayanan Umum Kantor						276.482.000,00		Dana Transfer Umum - Dana Alokasi Umum					-	Dinas Kepemudaan, Olah Raga, dan Pariwisata
			Jumlah SM Non ASN yang dibayarkan gaji dan tunjangannya (dalam 1 tahun) (Orang)				*12*		*(Disporapar Kota Magelang, Cacaban, Kec. Magelang Tengah)*					*12*		
			Pembayaran gaji dan tunjangan Tenaga Non ASN (dalam 1 tahun) (Orang)				*12*	*276.482.000,00*	*(Disporapar Kota Magelang, Cacaban, Kec. Magelang Tengah)*	*Dana Transfer Umum - Dana Alokasi Umum*						
	2.19.2-19.3-26.0-0.02.01.2.09	Pemeliharaan Barang Milik Daerah Penunjang Urusan Pemerintahan Daerah						445.377.000,00		Dana Transfer Umum - Dana Alokasi Umum	Tidak	Tidak			522.914.700,00	Dinas Kepemudaan, Olah Raga, dan Pariwisata
			Cakupan pemeliharaan barang milik daerah (CPBMD) penunjang urusan pemerintahan daerah (%)				*100*		*(Disporapar Kota Magelang, Cacaban, Kec. Magelang Tengah)*	*Dana Transfer Umum - Dana Alokasi Umum*				*100*		
		Penyediaan Jasa Pemeliharaan, Biaya Pemeliharaan dan Pajak Kendaraan Perorangan Dinas atau Kendaraan Dinas Jabatan						146.525.000,00		Dana Transfer Umum - Dana Alokasi Umum					-	Dinas Kepemudaan, Olah Raga, dan Pariwisata
			Jumlah kendaraan perorangan dinas / kendaraan dinas jabatan yang terpelihara (unit)				*13,00*		*(Disporapar Kota Magelang, Cacaban, Kec. Magelang Tengah)*					*13,00*		
			Penyediaan Jasa Pemeliharaan Kendaraan Perorangan Dinas atau Kendaraan Dinas Jabatan (Unit)				*13*	*138.721.000,00*	*(Disporapar Kota Magelang, Cacaban, Kec. Magelang Tengah)*	*Dana Transfer Umum - Dana Alokasi Umum*						
			Jumlah STNK kendaraan Perorangan Dinas atau Kendaraan Dinas Jabatan yang terbayarkan pajaknya (Buah)				*13*		*(Disporapar Kota Magelang, KOTA MAGELANG)*	*Dana Transfer Umum - Dana Alokasi Umum*				*13*		

NO	KODE	URUSAN/BIDANG URUSAN/PROGRAM/KEGIATAN/ SUB KEGIATAN	INDIKATOR PROGRAM/KEGIATAN/SUB KEGIATAN	Target Akhir Periode RPJMD	REALISASI CAPAIAN RKPD TAHUN 2020	PRAKIRAAN CAPAIAN TARGET RKPD TAHUN 2021	CAPAIAN KINERJA DAN KERANGKA PENDANAAN						KELOMPOK SASARAN	PRAKIRAAN MAJU RENCANA TAHUN 2023		PERANGKAT DAERAH PENANGGUNG JAWAB
							TARGET 2022	PAGU INDIKATIF (Rp)	LOKASI	SUMBER DANA	PRIORITAS			TARGET	PAGU INDIKATIF (Rp)	
											NASIONAL	DAERAH				
1	2	3	4	5	6	7	8	9	10	11	12	13	14	15	16	17
			Penyediaan Pajak Kendaraan Perorangan Dinas atau Kendaraan Dinas Jabatan (Buah)				*13*	*7.804.000,00*	*(Disporapar Kota Magelang, KOTA MAGELANG)*	*Dana Transfer Umum - Dana Alokasi Umum*						
		Penyediaan Jasa Pemeliharaan, Biaya Pemeliharaan, Pajak, dan Perizinan Kendaraan Dinas Operasional atau Lapangan						64.459.000,00		Dana Transfer Umum - Dana Alokasi Umum					-	Dinas Kepemudaan, Olah Raga, dan Pariwisata
			Jumlah kendaraan Kendaraan Dinas Operasional atau Lapangan yang terpelihara (Unit)				*7*		*(Disporapar Kota Magelang, KOTA MAGELANG)*					*7*		
			Penyediaan Jasa Pemeliharaan Kendaraan Dinas Operasional atau Lapangan (Unit)				*7*	*58.299.000,00*	*(Disporapar Kota Magelang, Cacaban, Kec. Magelang Tengah)*	*Dana Transfer Umum - Dana Alokasi Umum*						
			Jumlah STNK Kendaraan Dinas Operasional atau Lapangan yang terbayarkan pajaknya (Buah)				*7.00*		*(Disporapar Kota Magelang, KOTA MAGELANG)*	*Dana Transfer Umum - Dana Alokasi Umum*				*7.00*		
			Penyediaan Pajak Kendaraan Dinas Operasional atau Lapangan (Buah)				*7*	*5.720.000,00*	*(Disporapar Kota Magelang, KOTA MAGELANG)*	*Dana Transfer Umum - Dana Alokasi Umum*						
			Jumlah perizinan Kendaraan Dinas Operasional atau Lapangan yang terbit (Buah)				*2.00*		*(Disporapar Kota Magelang, KOTA MAGELANG)*	*Dana Transfer Umum - Dana Alokasi Umum*				*2.00*		
			Penyediaan Perizinan Kendaraan Dinas Operasional atau Lapangan (Buah)				*2*	*440.000,00*	*(Disporapar Kota Magelang, KOTA MAGELANG)*	*Dana Transfer Umum - Dana Alokasi Umum*						
		Pemeliharaan Mebel						6.000.000,00		Dana Transfer Umum - Dana Alokasi Umum					-	Dinas Kepemudaan, Olah Raga, dan Pariwisata
			Jumlah mebel yang terpelihara (Unit)				*6*		*(Disporapar Kota Magelang, Cacaban, Kec. Magelang Tengah)*					*6*		
			Pemeliharaan Mebel (Unit)				*6*	*6.000.000,00*	*(Disporapar Kota Magelang, Cacaban, Kec. Magelang Tengah)*	*Dana Transfer Umum - Dana Alokasi Umum*						
		Pemeliharaan Peralatan dan Mesin Lainnya						36.195.000,00		Dana Transfer Umum - Dana Alokasi Umum					-	Dinas Kepemudaan, Olah Raga, dan Pariwisata
			Jumlah Peralatan dan Mesin Lainnya yang terpelihara (Unit)				*43.00*		*(Disporapar Kota Magelang, Cacaban, Kec. Magelang Tengah)*					*45.00*		
			Pemeliharaan Peralatan dan Mesin Lainnya (Unit)				*43*	*36.195.000,00*	*(Disporapar Kota Magelang, Cacaban, Kec. Magelang Tengah)*	*Dana Transfer Umum - Dana Alokasi Umum*						
		Pemeliharaan/Rehabilitasi Gedung Kantor dan Bangunan Lainnya						192.198.000,00		Dana Transfer Umum - Dana Alokasi Umum					-	Dinas Kepemudaan, Olah Raga, dan Pariwisata
			Jumlah Gedung Kantor dan Bangunan Lainnya yang terpelihara atau direhabilitasi (unit)				*1,00*		*(Disporapar Kota Magelang, Cacaban, Kec. Magelang Tengah)*					*1,00*		
			Pemeliharaan/Rehabilitasi Gedung Kantor dan Bangunan Lainnya (Unit)				*1*	*192.198.000,00*	*(Disporapar Kota Magelang, Cacaban, Kec. Magelang Tengah)*	*Dana Transfer Umum - Dana Alokasi Umum*						

NO	KODE	URUSAN/BIDANG URUSAN/PROGRAM/KEGIATAN/ SUB KEGIATAN	INDIKATOR PROGRAM/KEGIATAN/SUB KEGIATAN	Target Akhir Periode RPJMD	REALISASI CAPAIAN RKPD TAHUN 2020	PRAKIRAAN CAPAIAN TARGET RKPD TAHUN 2021	CAPAIAN KINERJA DAN KERANGKA PENDANAAN						KELOMPOK SASARAN	PRAKIRAAN MAJU RENCANA TAHUN 2023		PERANGKAT DAERAH PENANGGUNG JAWAB
							TARGET 2022	PAGU INDIKATIF (Rp)	LOKASI	SUMBER DANA	PRIORITAS			TARGET	PAGU INDIKATIF (Rp)	
											NASIONAL	DAERAH				
1	2	3	4	5	6	7	8	9	10	11	12	13	14	15	16	17
2.	**2.19.2-19.3-26.0-0.02.02**	**PROGRAM PENGEMBANGAN KAPASITAS DAYA SAING KEPEMUDAAN**						**1.043.048.000,00**			**Tidak**	**Tidak**			**1.472.500.000,00**	**Dinas Kepemudaan, Olah Raga, dan Pariwisata**
			Cakupan pengembangan kapasitas daya saing pemuda (%)				***100***			***Dana Transfer Umum - Dana Alokasi Umum***						
	2.19.2-19.3-26.0-0.02.02.2.01	Penyadaran, Pemberdayaan, dan Pengembangan Pemuda dan Kepemudaan Terhadap Pemuda Pelopor Kabupaten/Kota, Wirausaha Muda Pemula, dan Pemuda Kader Kabupaten/Kota						944.292.000,00		Dana Transfer Umum - Dana Alokasi Umum	Tidak	Tidak			1.272.500.000,00	Dinas Kepemudaan, Olah Raga, dan Pariwisata
			Cakupan pemberdayaan dan pengembangan pemuda dan kepemudaan terhadap pemuda pelopor kota, wirausaha muda dan pemuda kader kota (%)				*100*		*(Kota Magelang, KOTA MAGELANG)*	*Dana Transfer Umum - Dana Alokasi Umum*				*100*		
		Koordinasi, Sinkronisasi dan Penyelenggaraan Peningkatan Kapasitas Daya Saing Wira Usaha Pemula						304.724.000,00		Dana Transfer Umum - Dana Alokasi Umum					-	Dinas Kepemudaan, Olah Raga, dan Pariwisata
			Jumlah Peserta Pelatihan kewirausahaan pemuda (Orang)				*105*		*(Kota Magelang, KOTA MAGELANG)*					*105*		
			Musrenbang Kelurahan Jurangombo Selatan Pelatihan wirausaha bagi pemuda (kegiatan)				*2*		*(Kota Magelang, KOTA MAGELANG)*	*Dana Transfer Umum - Dana Alokasi Umum*						
			Pelatihan kewirausahaan Pemuda (kegiatan)				*2*	*304.724.000,00*	*(Kota Magelang, KOTA MAGELANG)*	*Dana Transfer Umum - Dana Alokasi Umum*						
			Pokok Pikiran Dewan Pelatihan kewirausahaan bagi pemuda (kegiatan)				*2*		*(Kota Magelang, KOTA MAGELANG)*	*Dana Transfer Umum - Dana Alokasi Umum*						
			Pokok Pikiran Dewan Pelatihan Kewirausahaan Pemuda (Kegiatan)				*2*		*(Kota Magelang, KOTA MAGELANG)*	*Dana Transfer Umum - Dana Alokasi Umum*						
			Pokok Pikiran Dewan Pelatihan wirausaha bagi pemuda (kegiatan)				*2*		*(Kota Magelang, KOTA MAGELANG)*	*Dana Transfer Umum - Dana Alokasi Umum*						
		Koordinasi, Sinkronisasi dan Penyelenggaraan Peningkatan Kapasitas Daya Saing Pemuda Kader Kabupaten/Kota						110.274.000,00		Dana Transfer Umum - Dana Alokasi Umum					-	Dinas Kepemudaan, Olah Raga, dan Pariwisata
			Jumlah organisasi kepemudaan yang memiliki pemuda kader (Organisasi)				*42*		*(Kota Magelang, KOTA MAGELANG)*					*42*		
			Pelaksanaan upacara hari sumpah pemuda dan fasilitasi koordinasi konsultasi lintas sektoral (Organisasi)				*42*	*110.274.000,00*	*(Kota Magelang, KOTA MAGELANG)*	*Dana Transfer Umum - Dana Alokasi Umum*						
		Pemenuhan Hak Setiap Pemuda melalui Perlindungan Pemuda, Advokasi, Akses Pengembangan Diri, Penggunaan Prasarana dan Sarana Tanpa Diskiriminatif, Partisipasi Pemuda dalam Proses Perencanaan, Pelaksanaan Evaluasi dan Pengambilan Keputusan Program Strategis Kepemudaan						17.436.000,00		Dana Transfer Umum - Dana Alokasi Umum					-	Dinas Kepemudaan, Olah Raga, dan Pariwisata

NO	KODE	URUSAN/BIDANG URUSAN/PROGRAM/KEGIATAN/ SUB KEGIATAN	INDIKATOR PROGRAM/KEGIATAN/SUB KEGIATAN	Target Akhir Periode RPJMD	REALISASI CAPAIAN RKPD TAHUN 2020	PRAKIRAAN CAPAIAN TARGET RKPD TAHUN 2021	CAPAIAN KINERJA DAN KERANGKA PENDANAAN						KELOMPOK SASARAN	PRAKIRAAN MAJU RENCANA TAHUN 2023		PERANGKAT DAERAH PENANGGUNG JAWAB
							TARGET 2022	PAGU INDIKATIF (Rp)	LOKASI	SUMBER DANA	PRIORITAS			TARGET	PAGU INDIKATIF (Rp)	
											NASIONAL	DAERAH				
1	2	3	4	5	6	7	8	9	10	11	12	13	14	15	16	17
			Jumlah laporan monitoring, evaluasi, dan pendataan kepemudaan (Laporan)				*1*		*(Kota Magelang, KOTA MAGELANG)*					*1*		
			Penyusunan database dan monev kepemudaan (Laporan)				*1*	*17.436.000,00*	*(Kota Magelang, KOTA MAGELANG)*	*Dana Transfer Umum - Dana Alokasi Umum*						
		Pemberian Penghargaan Pemuda dan Organisasi Pemuda yang Berjasa dan/atau Berprestasi						-		Dana Transfer Umum - Dana Alokasi Umum					-	Dinas Kepemudaan, Olah Raga, dan Pariwisata
			Jumlah penghargaan yang diberikan Pemuda / organisasi pemuda yang Berjasa dan/atau Berprestasi (Buah)				*64*		*(Kota Magelang, KOTA MAGELANG)*					*20,00*		
			Pemberian penghargaan yang diberikan Pemuda / organisasi pemuda yang Berjasa dan/atau Berprestasi (Buah)				*64*		*(Kota Magelang, KOTA MAGELANG)*	*Dana Transfer Umum - Dana Alokasi Umum*						
			Jumlah laporan monev kegiatan pemberian penghargaan (Laporan)				*1.00*		*(Kota Magelang, KOTA MAGELANG)*	*Dana Transfer Umum - Dana Alokasi Umum*				*1.00*		
			Penyusunan laporan monev kegiatan pemberian penghargaan (Laporan)				*1*		*(Kota Magelang, KOTA MAGELANG)*	*Dana Transfer Umum - Dana Alokasi Umum*						
		Peningkatan Kepemimpinan, Kepeloporan dan Kesukarelawanan Pemuda						64.371.000,00		Dana Transfer Umum - Dana Alokasi Umum					-	Dinas Kepemudaan, Olah Raga, dan Pariwisata
			Jumlah laporan kegiatan pembinaan kepemimpinan, kepeloporan, dan kesukarelawanan pemuda (Laporan)				*3.00*		*(Kota Magelang, KOTA MAGELANG)*					*3.00*		
			Pembinaan Pemuda Pelopor (kegiatan)				*2*	*64.371.000,00*	*(Kota Magelang, KOTA MAGELANG)*	*Dana Transfer Umum - Dana Alokasi Umum*						
		Penyelenggaraan Seleksi dan Pelatihan Pasukan Pengibar Bendera						447.487.000,00		Dana Transfer Umum - Dana Alokasi Umum					-	Dinas Kepemudaan, Olah Raga, dan Pariwisata
			Jumlah peserta seleksi dan pelatihan paskibraka SMA/SMK (Orang)				*45*		*(Kota Magelang, KOTA MAGELANG)*					*45*		
			Seleksi dan pelatihan Paskibraka (Orang)				*45*	*447.487.000,00*	*(Kota Magelang, KOTA MAGELANG)*	*Dana Transfer Umum - Dana Alokasi Umum*						
	2.19.2-19.3-26.0-0.02.02.2.02	Pemberdayaan dan Pengembangan Organisasi Kepemudaan Tingkat Daerah Kabupaten/Kota						98.756.000,00		Dana Transfer Umum - Dana Alokasi Umum	Tidak	Tidak			200.000.000,00	Dinas Kepemudaan, Olah Raga, dan Pariwisata
			Persentase organisasi pemuda yang aktif (%)				*93.18*		*(Kota Magelang, KOTA MAGELANG)*	*Dana Transfer Umum - Dana Alokasi Umum*				*93.18*		
			Tingkat partisipasi pemuda dalam organisasi kepemudaan dan organisasi sosial kemasyarakatan (%)				*2.74*		*(Kota Magelang, KOTA MAGELANG)*					*2.74*		

NO	KODE	URUSAN/BIDANG URUSAN/PROGRAM/KEGIATAN/ SUB KEGIATAN	INDIKATOR PROGRAM/KEGIATAN/SUB KEGIATAN	Target Akhir Periode RPJMD	REALISASI CAPAIAN RKPD TAHUN 2020	PRAKIRAAN CAPAIAN TARGET RKPD TAHUN 2021	CAPAIAN KINERJA DAN KERANGKA PENDANAAN						KELOMPOK SASARAN	PRAKIRAAN MAJU RENCANA TAHUN 2023		PERANGKAT DAERAH PENANGGUNG JAWAB
							TARGET 2022	PAGU INDIKATIF (Rp)	LOKASI	SUMBER DANA	PRIORITAS			TARGET	PAGU INDIKATIF (Rp)	
											NASIONAL	DAERAH				
1	2	3	4	5	6	7	8	9	10	11	12	13	14	15	16	17
			Cakupan pemberdayaan dan pengembangan organisasi kepemudaan tingkat daerah kota (%)				*100*		*(Kota Magelang, KOTA MAGELANG)*					*100*		
		Peningkatan Kapasitas Pemuda dan Organisasi Kepemudaan Kabupaten/Kota						98.756.000,00		Dana Transfer Umum - Dana Alokasi Umum					-	Dinas Kepemudaan, Olah Raga, dan Pariwisata
			Jumlah laporan kegiatan peningkatan kapasitas pemuda dan organisasi kepemudaan (Laporan)				*1.00*		*(Kota Magelang, KOTA MAGELANG)*					*1.00*		
			Pelatihan manajemen organisasi (kegiatan)				*1*	*98.756.000,00*	*(Kota Magelang, KOTA MAGELANG)*	*Dana Transfer Umum - Dana Alokasi Umum*						
3.	**2.19.2-19.3-26.0-0.02.03**	**PROGRAM PENGEMBANGAN KAPASITAS DAYA SAING KEOLAHRAGAAN**						**6.714.023.500,00**			**Tidak**	**Tidak**			**13.442.725.000,00**	**Dinas Kepemudaan, Olah Raga, dan Pariwisata**
			Cakupan pengembangan kapasitas daya saing kelohragaan (%)				***100***			***Dana Transfer Umum - Dana Alokasi Umum***						
			Cakupan Pelatih yang bersertifikasi (%)				***74,19***			***Dana Transfer Umum - Dana Alokasi Umum***						
			Cakupan pembinaan atlet muda (%)				***2,72***			***Dana Transfer Umum - Dana Alokasi Umum***						
	2.19.2-19.3-26.0-0.02.03.2.01	Pembinaan dan Pengembangan Olahraga Pendidikan pada Jenjang Pendidikan yang menjadi Kewenangan Daerah Kabupaten/Kota						2.354.999.000,00		Dana Transfer Umum - Dana Alokasi Umum	Tidak	Tidak			3.787.152.000,00	Dinas Kepemudaan, Olah Raga, dan Pariwisata
			Cakupan ketersediaan sarana prasarana olahraga, pembinaan bakat dan potensi atlet pelajar, atlet cabor unggulan, dan pelatih olahraga (%)				*100*		*(UPT Sport Center, Kramat Utara, Kec. Magelang Utara)*	*Dana Transfer Umum - Dana Alokasi Umum*				*100*		
		Koordinasi, Sinkronisasi dan Pelaksanaan Penyediaan Sarana dan Prasarana Olahraga Kabupaten/Kota						2.354.999.000,00		Dana Transfer Umum - Dana Alokasi Umum					-	Dinas Kepemudaan, Olah Raga, dan Pariwisata
			Jumlah Gedung Olahraga yang dipelihara (GOR Samapta dan Stadion Moh. Subroto) (unit)				*2,00*		*(UPT Sport Center, KOTA MAGELANG)*					*2,00*		
			Pemeliharaan GOR Samapta dan Stadion (Unit)				*2*	*2.354.999.000,00*	*(UPT Pengelolaan Sport Center, Kramat Utara, Kec. Magelang Utara)*	*Dana Transfer Umum - Dana Alokasi Umum*						
			Jumlah/jenis pengadaan peralatan mesin yang disediakan (jenis)				*4.00*		*(UPT Sport Center, Kramat Utara, Kec. Magelang Utara)*	*Dana Transfer Umum - Dana Alokasi Umum*				*2*		
			Penyediaan Sarana dan Prasarana Olahraga Kota (Jenis)				*4*		*(UPT Sport Center, Kramat Utara, Kec. Magelang Utara)*	*Dana Transfer Umum - Dana Alokasi Umum*						
			Jumlah bangunan yang direhabilitasi (Unit)				*2.00*		*(UPT Sport Center, Kramat Utara, Kec. Magelang Utara)*	*Dana Transfer Umum - Dana Alokasi Umum*				*1*		

NO	KODE	URUSAN/BIDANG URUSAN/PROGRAM/KEGIATAN/ SUB KEGIATAN	INDIKATOR PROGRAM/KEGIATAN/SUB KEGIATAN	Target Akhir Periode RPJMD	REALISASI CAPAIAN RKPD TAHUN 2020	PRAKIRAAN CAPAIAN TARGET RKPD TAHUN 2021	CAPAIAN KINERJA DAN KERANGKA PENDANAAN						KELOMPOK SASARAN	PRAKIRAAN MAJU RENCANA TAHUN 2023		PERANGKAT DAERAH PENANGGUNG JAWAB
							TARGET 2022	PAGU INDIKATIF (Rp)	LOKASI	SUMBER DANA	PRIORITAS			TARGET	PAGU INDIKATIF (Rp)	
											NASIONAL	DAERAH				
1	2	3	4	5	6	7	8	9	10	11	12	13	14	15	16	17
			Rehab ruangan untuk Ruang Fitness Center dan Aerobic (Unit)				*2*		*(UPT Sport Center, Kramat Utara, Kec. Magelang Utara)*	*Dana Transfer Umum - Dana Alokasi Umum*						
	2.19.2-19.3-26.0-0.02.03.2.02	Penyelenggaraan Kejuaraan Olahraga Tingkat Daerah Kabupaten/Kota						1.586.820.000,00		Dana Transfer Umum - Dana Alokasi Umum	Tidak	Ya			1.847.700.000,00	Dinas Kepemudaan, Olah Raga, dan Pariwisata
			Cakupan penyelenggaraan kejuaraan olahraga tingkat kota (%)				*100*		*(Kota Magelang, Kedu, Propinsi, Nasional, Luar Wilayah)*	*Dana Transfer Umum - Dana Alokasi Umum*				*100*		
		Penyelenggaraan Kejuaraan Olahraga Multi Event dan Single Event Tingkat Kabupaten/Kota						631.067.000,00		Dana Transfer Umum - Dana Alokasi Umum					-	Dinas Kepemudaan, Olah Raga, dan Pariwisata
			Jumlah Kejuaraan Cabor Olahraga Multi Event Tingkat Kota yang diselenggarakan (Buah)				*3,00*		*(Kota Magelang, KOTA MAGELANG)*					*3,00*		
			Penyelenggaraan Liga Sepakbola U-16 (Inpres No. 3 Tahun 2019 tentang Percepatan Pembangunan persepakbolaan Nasional) (Kegiatan)				*1*	*57.115.000,00*	*(Kota Magelang, KOTA MAGELANG)*	*Dana Transfer Umum - Dana Alokasi Umum*						
			Penyelenggaraan Tenis Walikota Cup (Kegiatan)				*1*	*267.164.000,00*	*(Kota Magelang, KOTA MAGELANG)*	*Dana Transfer Umum - Dana Alokasi Umum*						
			Penyelenggaran Liga Sepakbola U-14 (Inpres No. 3 Tahun 2019 tentang Percepatan Pembangunan persepakbolaan Nasional) (Kegiatan)				*1*	*58.365.000,00*	*(Kota Magelang, KOTA MAGELANG)*	*Dana Transfer Umum - Dana Alokasi Umum*						
			Jumlah Kejuaraan Olahraga Single Event Tingkat Kota yang diselenggarakan (Buah)				*4,00*		*(Kota Magelang, KOTA MAGELANG)*	*Dana Transfer Umum - Dana Alokasi Umum*				*4,00*		
			Penyelenggaraan Kejuaraan Olahraga POPDA dan Seleksi Beladiri Tingkat Kota (Kegiatan)				*4*	*248.423.000,00*	*(Kota Magelang, KOTA MAGELANG)*	*Dana Transfer Umum - Dana Alokasi Umum*						
		Partisipasi dan Keikutsertaan dalam Penyelenggaraan Kejuaraan						955.753.000,00		Dana Transfer Umum - Dana Alokasi Umum					-	Dinas Kepemudaan, Olah Raga, dan Pariwisata
			Jenis even kejuaraan yang diikuti (Jenis)				*7.00*		*(Kota Magelang, KOTA MAGELANG)*					*7.00*		
			Penyelenggaraan partisipasi dan keikutsertaan kejuaraan olahraga POPDA dan seleksi Beladiri (prestasi)				*75*	*726.577.000,00*	*(Kota Magelang, Provinsi Jawa Tengah, Luar Wilayah)*	*Dana Transfer Umum - Dana Alokasi Umum*						
			Jenis even kejuaraan yang diikuti (Jenis)				*1.00*		*(Kota Magelang, KOTA MAGELANG)*	*Dana Transfer Umum - Dana Alokasi Umum*				*1.00*		
			Kompetisi Liga Sepakbola U-14 (Inpres No. 3 Tahun 2019 tentang Percepatan Pembangunan persepakbolaan Nasional) (Kegiatan)				*1*	*114.588.000,00*	*(Kota Magelang, KOTA MAGELANG)*	*Dana Transfer Umum - Dana Alokasi Umum*						
			Jumlah kejuaraan yang diikuti (Kegiatan)				*1.00*		*(Kota Magelang, KOTA MAGELANG)*	*Dana Transfer Umum - Dana Alokasi Umum*				*1.00*		

NO	KODE	URUSAN/BIDANG URUSAN/PROGRAM/KEGIATAN/ SUB KEGIATAN	INDIKATOR PROGRAM/KEGIATAN/SUB KEGIATAN	Target Akhir Periode RPJMD	REALISASI CAPAIAN RKPD TAHUN 2020	PRAKIRAAN CAPAIAN TARGET RKPD TAHUN 2021	CAPAIAN KINERJA DAN KERANGKA PENDANAAN						KELOMPOK SASARAN	PRAKIRAAN MAJU RENCANA TAHUN 2023		PERANGKAT DAERAH PENANGGUNG JAWAB
							TARGET 2022	PAGU INDIKATIF (Rp)	LOKASI	SUMBER DANA	PRIORITAS			TARGET	PAGU INDIKATIF (Rp)	
											NASIONAL	DAERAH				
1	2	3	4	5	6	7	8	9	10	11	12	13	14	15	16	17
			Penyelenggaraan Liga Sepakbola U-16 (Inpres No. 3 Tahun 2019 tentang Percepatan Pembangunan persepakbolaan Nasional) (Kegiatan)				*1*	*114.588.000,00*	*(Kota Magelang, KOTA MAGELANG)*	*Dana Transfer Umum - Dana Alokasi Umum*						
	2.19.2-19.3-26.0-0.02.03.2.03	Pembinaan dan Pengembangan Olahraga Prestasi Tingkat Daerah Provinsi						1.500.000.000,00		Dana Transfer Umum - Dana Alokasi Umum	Tidak	Tidak			6.141.947.000,00	Dinas Kepemudaan, Olah Raga, dan Pariwisata
			Cakupan pembinaan dan pengembangan olahraga prestasi (%)				*100*		*(Kota Magelang, KOTA MAGELANG)*	*Dana Transfer Umum - Dana Alokasi Umum*				*100*		
		Pembinaan dan Pengembangan Atlet Berprestasi Kabupaten/Kota						1.500.000.000,00		Dana Transfer Umum - Dana Alokasi Umum					-	Dinas Kepemudaan, Olah Raga, dan Pariwisata
			Jumlah laporan pembinaan dan sertifikasi pelatih (Laporan)				*1.00*		*(GOR Samapta Kota Magelang, KOTA MAGELANG)*					*1.00*		
			Pembinaan atlet melalui Hibah KONI (Laporan)				*1*	*1.500.000.000,00*	*(Stadion dr. H. Moch Subroto Jalan Tentara Geni Pelajar, Sanden, Kota Magelang, KOTA MAGELANG)*	*Dana Transfer Umum - Dana Alokasi Umum*						
	2.19.2-19.3-26.0-0.02.03.2.04	Pembinaan dan Pengembangan Organisasi Olahraga						100.000.000,00		Dana Transfer Umum - Dana Alokasi Umum	Tidak	Tidak			-	Dinas Kepemudaan, Olah Raga, dan Pariwisata
		Pengembangan Organisasi Keolahragaan						100.000.000,00		Dana Transfer Umum - Dana Alokasi Umum					-	Dinas Kepemudaan, Olah Raga, dan Pariwisata
			Jumlah dokumen Raperda Keolahragaan yang disusun (dokumen)				*1*		*(-, KOTA MAGELANG)*					*0*		
			penyusunan raperda keolahragaan (raperda)				*1*	*100.000.000,00*	*(-, KOTA MAGELANG)*	*Dana Transfer Umum - Dana Alokasi Umum*						
	2.19.2-19.3-26.0-0.02.03.2.05	Pembinaan dan Pengembangan Olahraga Rekreasi						1.172.204.500,00		Dana Transfer Umum - Dana Alokasi Umum	Tidak	Tidak			1.665.926.000,00	Dinas Kepemudaan, Olah Raga, dan Pariwisata
			Cakupan penyelenggaraan olahraga rekreasi dan sarana prasarana olahraga rekreasi (%)				*100*		*(Kota Magelang, KOTA MAGELANG)*	*Dana Transfer Umum - Dana Alokasi Umum*				*100*		
		Penyelenggaraan, Pengembangan dan Pemasalan Festival dan Olahraga Rekreasi						139.204.500,00		Dana Transfer Umum - Dana Alokasi Umum					-	Dinas Kepemudaan, Olah Raga, dan Pariwisata
			Jumlah Jenis penyelenggaraan olahraga rekreasi (PPMKI_Jln Sht) (Jenis)				*1*		*(Kota Magelang, KOTA MAGELANG)*					*2,00*		
			Jumlah/jenis penyelenggaraan olahraga rekreasi (PPMKI) (jenis)				*1*	*139.204.500,00*	*(Kota Magelang, KOTA MAGELANG)*	*Dana Transfer Umum - Dana Alokasi Umum*						
		Penyediaan, Pengembangan dan Pemeliharaan Sarana dan Prasarana Olahraga Rekreasi						1.033.000.000,00		Dana Transfer Umum - Dana Alokasi Umum					-	Dinas Kepemudaan, Olah Raga, dan Pariwisata
			Jumah sarpras olahraga rekreasi yang dikelola (Unit)				*6*		*(Tidar Utara, Kramat Utara, Cacaban, Jurangombo Utara, KOTA MAGELANG)*					*5*		

NO	KODE	URUSAN/BIDANG URUSAN/PROGRAM/KEGIATAN/ SUB KEGIATAN	INDIKATOR PROGRAM/KEGIATAN/SUB KEGIATAN	Target Akhir Periode RPJMD	REALISASI CAPAIAN RKPD TAHUN 2020	PRAKIRAAN CAPAIAN TARGET RKPD TAHUN 2021	CAPAIAN KINERJA DAN KERANGKA PENDANAAN						KELOMPOK SASARAN	PRAKIRAAN MAJU RENCANA TAHUN 2023		PERANGKAT DAERAH PENANGGUNG JAWAB
							TARGET 2022	PAGU INDIKATIF (Rp)	LOKASI	SUMBER DANA	PRIORITAS			TARGET	PAGU INDIKATIF (Rp)	
											NASIONAL	DAERAH				
1	2	3	4	5	6	7	8	9	10	11	12	13	14	15	16	17
			Pengadaan meja tenis meja (Unit)				*2*	*42.000.000,00*	*(Disporapar Kota Magelang, Kelurahan Kedungsari, KOTA MAGELANG)*	*Dana Transfer Umum - Dana Alokasi Umum*						
			Pokir Dewan tentang Penyediaan sarana dan prasarana Tenis Meja (Unit)				*1*	*21.000.000,00*	*(Kelurahan Tidar Utara, KOTA MAGELANG)*	*Dana Transfer Umum - Dana Alokasi Umum*						
			Pokir Dewan tentang Revitalisasi Lapangan Kewarasan (Unit)				*1*	*300.000.000,00*	*(Lapangan Kewarasan, Kelurahan Cacaban, KOTA MAGELANG)*	*Dana Transfer Umum - Dana Alokasi Umum*						
			Pokir Dewan tentang Revitalisasi Sarana Prasarana Olahraga dan Penyediaan, pengembangan, pemeliharaan sarpras Olahraga (Unit)				*4*		*(Tidar Utara, Kramat Utara, Jurangombo Utara, Cacaban, KOTA MAGELANG)*	*Dana Transfer Umum - Dana Alokasi Umum*						
			Pokir Dewan tentang Revitalisasi SMP Negeri 7 (Unit)				*1*	*520.000.000,00*	*(Lapangan depan SMP Negeri 7, Kelurahan Jurangombo Utara, KOTA MAGELANG)*	*Dana Transfer Umum - Dana Alokasi Umum*						
			Pokir Dewan tentang sarana prasarana olahraga (Unit)				*1*	*150.000.000,00*	*(RW 03 Kelurahan Kramat Utara, KOTA MAGELANG)*	*Dana Transfer Umum - Dana Alokasi Umum*						
4.	**2.19.2-19.3-26.0-0.02.04**	**PROGRAM PENGEMBANGAN KAPASITAS KEPRAMUKAAN**						**51.500.000,00**			**Tidak**	**Tidak**			**262.000.000,00**	**Dinas Kepemudaan, Olah Raga, dan Pariwisata**
			Persentase Prestasi pramuka (%)				***100***			***Dana Transfer Umum - Dana Alokasi Umum***						
	2.19.2-19.3-26.0-0.02.04.2.01	Pembinaan dan Pengembangan Organisasi Kepramukaan						51.500.000,00		Dana Transfer Umum - Dana Alokasi Umum	Tidak	Tidak			262.000.000,00	Dinas Kepemudaan, Olah Raga, dan Pariwisata
			Cakupan pembinaan dan pengembangan organisasi kepramukaan (%)				*100*		*(Kota Magelang, KOTA MAGELANG)*	*Dana Transfer Umum - Dana Alokasi Umum*				*100*		
		Peningkatan Kapasitas Organisasi Kepramukaan Tingkat Daerah						51.500.000,00		Dana Transfer Umum - Dana Alokasi Umum					-	Dinas Kepemudaan, Olah Raga, dan Pariwisata
			Jumlah laporan kegiatan peningkatan organisasi kepramukaan tk daerah (Laporan)				*1*		*(Kota Magelang, KOTA MAGELANG)*					*4*		
			Hibah Kwarcab Pramuka (Laporan)				*1*	*50.000.000,00*	*(Kota Magelang, KOTA MAGELANG)*	*Dana Transfer Umum - Dana Alokasi Umum*						
			Monitoring dan Evaluasi Hibah Kepramukaan (Laporan)				*1*	*1.500.000,00*	*(Kota Magelang, KOTA MAGELANG)*	*Dana Transfer Umum - Dana Alokasi Umum*						
		Pengembangan Kapasitas SDM Kepramukaan Tingkat Daerah						-							-	Dinas Kepemudaan, Olah Raga, dan Pariwisata
		Penyediaan Pusat Pendidikan dan Pelatihan Kepramukaan di Daerah Kabupaten/Kota						-							-	Dinas Kepemudaan, Olah Raga, dan Pariwisata
		Partisipasi dan Keikutsertaan dalam Kegiatan Kepramukaan						-							-	Dinas Kepemudaan, Olah Raga, dan Pariwisata
	2.20	**URUSAN PEMERINTAHAN BIDANG STATISTIK**						**768.658.000,00**							**-**	

NO	KODE	URUSAN/BIDANG URUSAN/PROGRAM/KEGIATAN/ SUB KEGIATAN	INDIKATOR PROGRAM/KEGIATAN/SUB KEGIATAN	Target Akhir Periode RPJMD	REALISASI CAPAIAN RKPD TAHUN 2020	PRAKIRAAN CAPAIAN TARGET RKPD TAHUN 2021	CAPAIAN KINERJA DAN KERANGKA PENDANAAN						KELOMPOK SASARAN	PRAKIRAAN MAJU RENCANA TAHUN 2023		PERANGKAT DAERAH PENANGGUNG JAWAB
							TARGET 2022	PAGU INDIKATIF (Rp)	LOKASI	SUMBER DANA	PRIORITAS			TARGET	PAGU INDIKATIF (Rp)	
											NASIONAL	DAERAH				
1	2	3	4	5	6	7	8	9	10	11	12	13	14	15	16	17
1.	**2.20.2-16.2-20.0-0.02.02**	**PROGRAM PENYELENGGARAAN STATISTIK SEKTORAL**						**768.658.000,00**			**Tidak**	**Tidak**			**800.000.000,00**	**Dinas Komunikasi, Informatika dan Statistik**
			Persentase perkembangan publikasi data sektoral dalam portal open data (%)				***14***									
	2.20.2-16.2-20.0-0.02.02.2.01	Penyelenggaraan Statistik Sektoral di Lingkup Daerah Kabupaten/Kota						768.658.000,00		Dana Transfer Umum - Dana Alokasi Umum	Tidak	Tidak			800.000.000,00	Dinas Komunikasi, Informatika dan Statistik
			Cakupan penyelenggaraan statistik sektoral di lingkup kota (OPD)				*26*		*(Dinas Komunikasi Informatika dan Statistik Kota Magelang, KOTA MAGELANG)*					*26*		
		Koordinasi dan Sinkronisasi Pengumpulan, Pengolahan, Analisis dan Diseminasi Data Statistik Sektoral						681.191.000,00		Dana Transfer Umum - Dana Alokasi Umum					-	Dinas Komunikasi, Informatika dan Statistik
			Tersedianya sistem data dan statistik yang terintegrasi (modul)				*4*		*(Dinas Komunikasi, Informatika dan Statistik Kota Magelang, Magersari, Kec. Magelang Selatan)*					*6*		
			Jumlah data statistik sektoral yang dikumpulkan, diolah, dianalisis dan didiseminasikan ((ribu) data)				*1.690*		*(Dinas Komunikasi Informatika dan Statistik Kota Magelang, KOTA MAGELANG)*					*1.730*		
			Koordinasi dan Sinkronisasi Pengumpulan, Pengolahan, Analisis dan Diseminasi Data Statistik Sektoral (data)				*1.690*	*681.191.000,00*	*(Dinas Komunikasi, Informatika dan Statistik, Magersari, Kec. Magelang Selatan)*	*Dana Transfer Umum - Dana Alokasi Umum*						
		Membangun Metadata Statistik Sektoral						87.467.000,00		Dana Transfer Umum - Dana Alokasi Umum					-	Dinas Komunikasi, Informatika dan Statistik
			Tersedianya sistem data dan statistik yang terintegrasi (modul)				*4*		*(Dinas Komunikasi, Informatika dan Statistik Kota Magelang, Magersari, Kec. Magelang Selatan)*					*6*		
			Buku â€ kabupaten dalam angkaâ€ (dokumen)				*2*		*(Dinas Komunikasi, Informatika dan Statistik Kota Magelang, Magersari, Kec. Magelang Selatan)*					*2*		
			Buku â€ PDRBâ€ (dokumen)				*1*		*(Dinas Komunikasi, Informatika dan Statistik Kota Magelang, Magersari, Kec. Magelang Selatan)*					*1*		
			Jumlah kompilasi statistik sektoral yang mendapat rekomendasi dr BPS (dokumen)				*2*		*(Dinas Komunikasi, Informatika dan Statistik Kota Magelang, Magersari, Kec. Magelang Selatan)*					*2*		
			Persentase kelengkapan metadata kegiatan statistik sektoral (%)				*100,00*		*(Dinas Komunikasi, Informatika dan Statistik Kota Magelang, Magersari, Kec. Magelang Selatan)*					*100,00*		

NO	KODE	URUSAN/BIDANG URUSAN/PROGRAM/KEGIATAN/ SUB KEGIATAN	INDIKATOR PROGRAM/KEGIATAN/SUB KEGIATAN	Target Akhir Periode RPJMD	REALISASI CAPAIAN RKPD TAHUN 2020	PRAKIRAAN CAPAIAN TARGET RKPD TAHUN 2021	CAPAIAN KINERJA DAN KERANGKA PENDANAAN						KELOMPOK SASARAN	PRAKIRAAN MAJU RENCANA TAHUN 2023		PERANGKAT DAERAH PENANGGUNG JAWAB
							TARGET 2022	PAGU INDIKATIF (Rp)	LOKASI	SUMBER DANA	PRIORITAS			TARGET	PAGU INDIKATIF (Rp)	
											NASIONAL	DAERAH				
1	2	3	4	5	6	7	8	9	10	11	12	13	14	15	16	17
			Persentase kelengkapan metadata indikator sektoral (%)				*97*		*(Dinas Komunikasi, Informatika dan Statistik Kota Magelang, Magersari, Kec. Magelang Selatan)*					*100,00*		
			Membangun Metadata Statistik Sektoral (%)				*100*	*87.467.000,00*	*(Dinas Komunikasi, Informatika dan Statistik, Magersari, Kec. Magelang Selatan)*	*Dana Transfer Umum - Dana Alokasi Umum*						
	2.21	**URUSAN PEMERINTAHAN BIDANG PERSANDIAN**						**492.888.000,00**							**-**	
1.	**2.21.2-16.2-20.0-0.02.02**	**PROGRAM PENYELENGGARAAN PERSANDIAN UNTUK PENGAMANAN INFORMASI**	***Indeks Kematangan Keamanan Informasi (KAMI) (indeks kematangan)***				***1***	**492.888.000,00**		***Dana Transfer Umum - Dana Alokasi Umum***	**Tidak**	**Tidak**			**590.400.000,00**	**Dinas Komunikasi, Informatika dan Statistik**
	2.21.2-16.2-20.0-0.02.02.2.01	Penyelenggaraan Persandian untuk Pengamanan Informasi Pemerintah Daerah Kabupaten/Kota						492.888.000,00		Dana Transfer Umum - Dana Alokasi Umum	Tidak	Tidak			590.400.000,00	Dinas Komunikasi, Informatika dan Statistik
			Terlaksananya keamanan informasi Pemerintah Daerah Kabupaten/Kota (%)				*100*		*(Dinas Komunikasi, Informatika dan Statistik Kota Magelang, Magersari, Kec. Magelang Selatan)*					*100*		
			Cakupan Penyelenggaraan Persandian untuk Pengamanan Informasi Pemerintah Kota (OPD)				*1*		*(Dinas Komunikasi Informatika dan Statistik Kota Magelang, KOTA MAGELANG)*					*2*		
		Pelaksanaan Keamanan Informasi Pemerintahan Daerah Kabupaten/Kota Berbasis Elektronik dan Non Elektronik						103.488.000,00		Dana Transfer Umum - Dana Alokasi Umum					-	Dinas Komunikasi, Informatika dan Statistik
			Persentase Perangkat daerah yang telah menggunakan sandi dalam komunkasi Perangkat Daerah (%)				*3,00*		*(Dinas Komunikasi, Informatika dan Statistik Kota Magelang, Magersari, Kec. Magelang Selatan)*					*28*		
			Persentase kegiatan strategis yang telah diamankan melalui kegiatan pengamanan sinyal dibanding banyaknya jumlah kegiatan strategis yang harus diamankan (%)				*40*		*(Dinas Komunikasi, Informatika dan Statistik Kota Magelang, Magersari, Kec. Magelang Selatan)*					*40*		
			Persentase sistem elektronik/asset informasi yang telah diaudit dengan resiko kategori rendah (%)				*0*		*(Dinas Komunikasi, Informatika dan Statistik Kota Magelang, Magersari, Kec. Magelang Selatan)*					*0*		
			Persentase titik yang diamankan dibanding dengan jumlah seluruh titik pada pemerin (PHKS) yang diterapkan pemerintah daerah berdasarkan pola hubungan komunikasi sandi (%)				*3*		*(Dinas Komunikasi, Informatika dan Statistik Kota Magelang, Magersari, Kec. Magelang Selatan)*					*28*		
			Jumlah/ jenis informasi pemerintahan yang diamankan (jenis)				*2*		*(Dinas Komunikasi Informatika dan Statistik Kota Magelang, KOTA MAGELANG)*					*2*		

NO	KODE	URUSAN/BIDANG URUSAN/PROGRAM/KEGIATAN/ SUB KEGIATAN	INDIKATOR PROGRAM/KEGIATAN/SUB KEGIATAN	Target Akhir Periode RPJMD	REALISASI CAPAIAN RKPD TAHUN 2020	PRAKIRAAN CAPAIAN TARGET RKPD TAHUN 2021	CAPAIAN KINERJA DAN KERANGKA PENDANAAN						KELOMPOK SASARAN	PRAKIRAAN MAJU RENCANA TAHUN 2023		PERANGKAT DAERAH PENANGGUNG JAWAB
							TARGET 2022	PAGU INDIKATIF (Rp)	LOKASI	SUMBER DANA	PRIORITAS			TARGET	PAGU INDIKATIF (Rp)	
											NASIONAL	DAERAH				
1	2	3	4	5	6	7	8	9	10	11	12	13	14	15	16	17
			Pelaksanaan Keamanan Informasi Pemerintahan Daerah Kabupaten/Kota BerbasisElektronik dan Non Elektronik (Jenis)				*2*	*103.488.000,00*	*(Dinas Komunikasi, Informatika dan Statistik, Magersari, Kec. Magelang Selatan)*	*Dana Transfer Umum - Dana Alokasi Umum*						
		Penyediaan Layanan Keamanan Informasi Pemerintah Daerah Kabupaten/Kota						389.400.000,00		Dana Transfer Umum - Dana Alokasi Umum					-	Dinas Komunikasi, Informatika dan Statistik
			Persentase Perangkat daerah yang telah menggunakan sandi dalam komunkasi Perangkat Daerah (%)				*3,00*		*(Dinas Komunikasi, Informatika dan Statistik Kota Magelang, Magersari, Kec. Magelang Selatan)*					*28*		
			Persentase sistem elektronik yang telah menerapkan sistem prinsip2 manajemen keamanan informasi (SMKI) dan atau aplikasi persandian dibanding jumlah sistem elektronik yang ada pada pemerintah daerah (%)				*21*		*(Dinas Komunikasi, Informatika dan Statistik Kota Magelang, Magersari, Kec. Magelang Selatan)*					*41*		
			Persentase layanan SPBE (layanan publik dan layanan administrasi pemerintahan) yang memanfaatkan sertifikat elektronik (%)				*56*		*(Dinas Komunikasi, Informatika dan Statistik Kota Magelang, Magersari, Kec. Magelang Selatan)*					*78*		
			Jumlah layanan keamanan informasi pemerintah daerah yang disediakan (layanan)				*1*		*(Dinas Komunikasi Informatika dan Statistik Kota Magelang, KOTA MAGELANG)*					*1*		
			Penyediaan Layanan Keamanan Informasi Pemerintah Daerah Kabupaten/ Kota (layanan)				*1*	*389.400.000,00*	*(Dinas Komunikasi, Informatika dan Statistik, Magersari, Kec. Magelang Selatan)*	*Dana Transfer Umum - Dana Alokasi Umum*						
	2.22	**URUSAN PEMERINTAHAN BIDANG KEBUDAYAAN**						**3.096.525.500,00**							**-**	
1.	**2.22.1-1.2-22.0-0.02.02**	**PROGRAM PENGEMBANGAN KEBUDAYAAN**	***Cakupan pengembangan kebudayaan (%)***				***100***	**1.977.910.500,00**		***Dana Transfer Umum - Dana Alokasi Umum***	**Tidak**	**Tidak**			**-**	**Dinas Pendidikan dan Kebudayaan**
	2.22.1-1.2-22.0-0.02.02.2.01	Pengelolaan Kebudayaan yang Masyarakat Pelakunya dalam Daerah Kabupaten/Kota						1.026.509.500,00		Dana Transfer Umum - Dana Alokasi Umum	Tidak	Tidak			-	Dinas Pendidikan dan Kebudayaan
			Terkelolanya kebudayaan yang masyarakat pelakunya dalam daerah kota (laporan)				*5*		*(Dinas Pendidikan dan Kebudayaan, KOTA MAGELANG)*	*Dana Transfer Umum - Dana Alokasi Umum*				*5*		
			Terlaksananya hibah lembaga seni budaya (lembaga)				*1*		*(Dinas Pendidikan dan Kebudayaan, KOTA MAGELANG)*	*Dana Transfer Umum - Dana Alokasi Umum*				*1*		
		Pelindungan, Pengembangan, Pemanfaatan Objek Pemajuan Kebudayaan						939.485.500,00		Dana Transfer Umum - Dana Alokasi Umum					-	Dinas Pendidikan dan Kebudayaan
			Terlaksananya pelindungan, pengembangan, pemanfaatan objek pemajuan kebudayaan (kegiatan)				*8*		*(Dinas Pendidikan dan Kebudayaan, KOTA MAGELANG)*					*8*		

NO	KODE	URUSAN/BIDANG URUSAN/PROGRAM/KEGIATAN/ SUB KEGIATAN	INDIKATOR PROGRAM/KEGIATAN/SUB KEGIATAN	Target Akhir Periode RPJMD	REALISASI CAPAIAN RKPD TAHUN 2020	PRAKIRAAN CAPAIAN TARGET RKPD TAHUN 2021	CAPAIAN KINERJA DAN KERANGKA PENDANAAN						KELOMPOK SASARAN	PRAKIRAAN MAJU RENCANA TAHUN 2023		PERANGKAT DAERAH PENANGGUNG JAWAB
							TARGET 2022	PAGU INDIKATIF (Rp)	LOKASI	SUMBER DANA	PRIORITAS			TARGET	PAGU INDIKATIF (Rp)	
											NASIONAL	DAERAH				
1	2	3	4	5	6	7	8	9	10	11	12	13	14	15	16	17
			Pemeliharan Gedung dan Sarana Prasasrana Rumah Budaya (Kegiatan)				*1*	*200.000.000,00*	*(Kota Magelang, KOTA MAGELANG)*	*Dana Transfer Umum - Dana Alokasi Umum*						
			Pengelolaan Kebudayaan yang Masyarakat Pelakunya dalam Daerah Kabupaten/Kota (Kegiatan)				*7*	*639.485.500,00*	*(Kota Magelang, KOTA MAGELANG)*	*Dana Transfer Umum - Dana Alokasi Umum*						
			Terlaksananya hibah Dewan Kesenian (KSBN) (Kegiatan)				*1,00*		*(Dinas Pendidikan dan Kebudayaan, KOTA MAGELANG)*	*Dana Transfer Umum - Dana Alokasi Umum*				*1,00*		
			Hibah Dewan Kesenian (KSBN) (Kegiatan)				*1*	*100.000.000,00*	*(Dinas Pendidikan dan Kebudayaan, KOTA MAGELANG)*	*Dana Transfer Umum - Dana Alokasi Umum*						
		Pembinaan Sumber Daya Manusia, Lembaga, dan Pranata Kebudayaan						87.024.000,00		Dana Transfer Umum - Dana Alokasi Umum					-	Dinas Pendidikan dan Kebudayaan
			Terbinanya SDM, Lembaga dan Pranata Kebudayaan (Kegiatan)				*1*		*(Dinas Pendidikan dan Kebudayaan, KOTA MAGELANG)*					*1*		
			Pembinaan SDM, Lembaga dan Pranata Kebudayaan (Kegiatan)				*1*	*87.024.000,00*	*(Dinas Pendidikan dan Kebudayaan, KOTA MAGELANG)*	*Dana Transfer Umum - Dana Alokasi Umum*						
	2.22.1-1.2-22.0-0.02.02.2.02	Pelestarian Kesenian Tradisional yang Masyarakat Pelakunya dalam Daerah Kabupaten/Kota						951.401.000,00		Dana Transfer Umum - Dana Alokasi Umum	Tidak	Tidak			-	Dinas Pendidikan dan Kebudayaan
			Terlestarinya kesenian tradisional yang masyarakat pelakunya dalam daerah kota magelang (laporan)				*7*		*(Dinas Pendidikan dan Kebudayaan, KOTA MAGELANG)*	*Dana Transfer Umum - Dana Alokasi Umum*				*7*		
		Pelindungan, Pengembangan, Pemanfaatan Objek Pemajuan Tradisi Budaya						951.401.000,00		Dana Transfer Umum - Dana Alokasi Umum					-	Dinas Pendidikan dan Kebudayaan
			Terlaksananya pelindungan, pengembangan, pemanfataan objek pemajuan tradisi budaya (kegiatan)				*5*		*(Dinas Pendidikan dan Kebudayaan, KOTA MAGELANG)*					*5*		
			Event Budaya Keluar Kota dan Provinsi, Pagelaran Wayang Kulit Hari Jadi Kota Magelang dan Pengembangan Kebudayaan dan Pariwisata / PRPP,Malam resepsi dan pentas seni HUT, APEKSI (Kegiatan)				*4*	*865.601.000,00*	*(Kota Magelang, KOTA MAGELANG)*	*Dana Transfer Umum - Dana Alokasi Umum*						
			Festifal Kesenian Rakyat (Kegiatan)				*1*	*85.800.000,00*	*(Kota Magelang, KOTA MAGELANG)*	*Dana Transfer Umum - Dana Alokasi Umum*						
2.	**2.22.1-1.2-22.0-0.02.03**	**PROGRAM PENGEMBANGAN KESENIAN TRADISIONAL**						**758.517.000,00**			**Tidak**	**Tidak**			**-**	**Dinas Pendidikan dan Kebudayaan**
			Cakupan pengembangan kesenian tradisional (%)				***100***			***Dana Transfer Umum - Dana Alokasi Umum***						
	2.22.1-1.2-22.0-0.02.03.2.01	Pembinaan Kesenian yang Masyarakat Pelakunya dalam Daerah Kabupaten/Kota						758.517.000,00		Dana Transfer Umum - Dana Alokasi Umum	Tidak	Tidak			-	Dinas Pendidikan dan Kebudayaan
		Peningkatan Kapasitas Tata Kelola Lembaga Kesenian Tradisional						758.517.000,00		Dana Transfer Umum - Dana Alokasi Umum					-	Dinas Pendidikan dan Kebudayaan

NO	KODE	URUSAN/BIDANG URUSAN/PROGRAM/KEGIATAN/ SUB KEGIATAN	INDIKATOR PROGRAM/KEGIATAN/SUB KEGIATAN	Target Akhir Periode RPJMD	REALISASI CAPAIAN RKPD TAHUN 2020	PRAKIRAAN CAPAIAN TARGET RKPD TAHUN 2021	CAPAIAN KINERJA DAN KERANGKA PENDANAAN						KELOMPOK SASARAN	PRAKIRAAN MAJU RENCANA TAHUN 2023		PERANGKAT DAERAH PENANGGUNG JAWAB
							TARGET 2022	PAGU INDIKATIF (Rp)	LOKASI	SUMBER DANA	PRIORITAS			TARGET	PAGU INDIKATIF (Rp)	
											NASIONAL	DAERAH				
1	2	3	4	5	6	7	8	9	10	11	12	13	14	15	16	17
			Tercapainya peningkatan kapasitas tata kelola lembaga kesenian tradisional (kegiatan)				*2*		*(Dinas Pendidikan dan Kebudayaan, KOTA MAGELANG)*					*2*		
			Lomba Kesenian Rakyat, Pekan Kebudayaan Daerah (Kegiatan)				*1*	*562.517.000,00*	*(Kota Magelang, KOTA MAGELANG)*	*Dana Transfer Umum - Dana Alokasi Umum*						
			Pendataan Penggiat Seni Budaya Kota Magelang, Pembinaan Sanggar/Workshop, sertifikasi TACB, tim Pendata TACB (Kegiatan)				*1*	*196.000.000,00*	*(Kota Magelang, KOTA MAGELANG)*	*Dana Transfer Umum - Dana Alokasi Umum*						
3.	**2.22.1-1.2-22.0-0.02.06**	**PROGRAM PENGELOLAAN PERMUSEUMAN**	***Level pengelolaan permuseuman (%)***				***100***	**360.098.000,00**		***Dana Transfer Umum - Dana Alokasi Umum***	**Tidak**	**Tidak**			**360.000.000,00**	**Dinas Pendidikan dan Kebudayaan**
	2.22.1-1.2-22.0-0.02.06.2.01	Pengelolaan Museum Kabupaten/Kota						360.098.000,00		Dana Transfer Umum - Dana Alokasi Umum	Tidak	Tidak			360.000.000,00	Dinas Pendidikan dan Kebudayaan
			Terkelolanya museum (persen)				*100*		*(Dinas Pendidikan dan Kebudayaan, KOTA MAGELANG)*	*Dana Transfer Umum - Dana Alokasi Umum*				*100*		
		Penyediaan dan Pemeliharaan Sarana dan Prasarana Museum						45.000.000,00		Dana Transfer Umum - Dana Alokasi Umum					-	Dinas Pendidikan dan Kebudayaan
			Tersedianya dan terpeliharanya museum (lokasi)				*2*		*(Dinas Pendidikan dan Kebudayaan, KOTA MAGELANG)*					*2*		
			Pemeliharaan Museum Sudirman dan Mantyasih, pemeliharaan sound system Mantyasih (Kegiatan)				*2*	*45.000.000,00*	*(Museum Sudirman dan Mantyasih, KOTA MAGELANG)*	*Dana Transfer Umum - Dana Alokasi Umum*						
		Revitalisasi Sarana dan Prasarana Museum						315.098.000,00		Dana Transfer Umum - Dana Alokasi Umum					-	Dinas Pendidikan dan Kebudayaan
			Terevitalisasinya sarana dan prasarana museum (museum)				*1*		*(Dinas Pendidikan dan Kebudayaan, KOTA MAGELANG)*					*1*		
			Penyediaan dan Pemeliharaan Sarana dan Prasarana Museum Sudirman (Kegiatan)				*1*	*315.098.000,00*	*(Museum Sudirman, KOTA MAGELANG)*	*Dana Transfer Umum - Dana Alokasi Umum*						
	2.23	**URUSAN PEMERINTAHAN BIDANG PERPUSTAKAAN**						**6.414.787.000,00**							**-**	
1.	**2.23.2-23.2-24.0-0.02.01**	**PROGRAM PENUNJANG URUSAN PEMERINTAHAN DAERAH KABUPATEN/KOTA**	***terpenuhinya sarana dan prasarana perkantoran (Tahun)***				***1***	**5.787.423.000,00**		***Dana Transfer Umum - Dana Alokasi Umum***	**Tidak**	**Tidak**			**7.042.090.000,00**	**Dinas Perpustakaan dan Kearsipan**
	2.23.2-23.2-24.0-0.02.01.2.01	Perencanaan, Penganggaran, dan Evaluasi Kinerja Perangkat Daerah						87.324.000,00		Dana Transfer Umum - Dana Alokasi Umum	Tidak	Tidak			121.871.000,00	Dinas Perpustakaan dan Kearsipan
			Terwujudnya dokumen perencanaan penganggaran dan laporan capaian kinerja (Dokumen)				*10*		*(DISPERPUSIP, KOTA MAGELANG)*	*Dana Transfer Umum - Dana Alokasi Umum*				*10*		

NO	KODE	URUSAN/BIDANG URUSAN/PROGRAM/KEGIATAN/ SUB KEGIATAN	INDIKATOR PROGRAM/KEGIATAN/SUB KEGIATAN	Target Akhir Periode RPJMD	REALISASI CAPAIAN RKPD TAHUN 2020	PRAKIRAAN CAPAIAN TARGET RKPD TAHUN 2021	CAPAIAN KINERJA DAN KERANGKA PENDANAAN						KELOMPOK SASARAN	PRAKIRAAN MAJU RENCANA TAHUN 2023		PERANGKAT DAERAH PENANGGUNG JAWAB
							TARGET 2022	PAGU INDIKATIF (Rp)	LOKASI	SUMBER DANA	PRIORITAS			TARGET	PAGU INDIKATIF (Rp)	
											NASIONAL	DAERAH				
1	2	3	4	5	6	7	8	9	10	11	12	13	14	15	16	17
		Penyusunan Dokumen Perencanaan Perangkat Daerah						27.651.000,00		Dana Transfer Umum - Dana Alokasi Umum					-	Dinas Perpustakaan dan Kearsipan
			Jumlah dokumen perencanaan perangkat daerah yang disusun (Dokumen)				*3,00*		*(Disperpusip, KOTA MAGELANG)*					*3,00*		
			Penyusunan dokumen perencanaan perangkat daerah (Dokumen)				*3*	*27.651.000,00*	*(Dinas Perpustakaan dan Kearsipan, KOTA MAGELANG)*	*Dana Transfer Umum - Dana Alokasi Umum*						
		Koordinasi dan Penyusunan Dokumen RKA-SKPD						8.295.000,00		Dana Transfer Umum - Dana Alokasi Umum					-	Dinas Perpustakaan dan Kearsipan
			Jumlah Dokumen RKA - SKPD yang disusun (Dokumen)				*1,00*		*(Disperpusip, KOTA MAGELANG)*					*1,00*		
			Koordinasi dan Penyusunan Dokumen RKA OPD (Dokumen)				*1*	*8.295.000,00*	*(Dinas Perpustakaan dan Kearsipan, KOTA MAGELANG)*	*Dana Transfer Umum - Dana Alokasi Umum*						
		Koordinasi dan Penyusunan Dokumen Perubahan RKA-SKPD						7.812.000,00		Dana Transfer Umum - Dana Alokasi Umum					-	Dinas Perpustakaan dan Kearsipan
			Jumlah Dokumen Perubahan RKA - SKPD yang disusun (Dokumen)				*1,00*		*(Disperpusip, KOTA MAGELANG)*					*1,00*		
			Koordinasi dan penyusunan dokumen perubahan RKA-SKPD (Dokumen)				*1*	*7.812.000,00*	*(Dinas Perpustakaan dan Kearsipan, KOTA MAGELANG)*	*Dana Transfer Umum - Dana Alokasi Umum*						
			JUmlah kegiatan koordinasi yang dilaksanakan (kegiatan)				*1*		*(Dinas Perpustakaan dan Kearsipan Kota Magelang, KOTA MAGELANG)*	*Dana Transfer Umum - Dana Alokasi Umum*				*2*		
		Koordinasi dan Penyusunan DPA-SKPD						5.096.000,00		Dana Transfer Umum - Dana Alokasi Umum					-	Dinas Perpustakaan dan Kearsipan
			Jumlah kegiatan koordinasi yang dilaksanakan (kegiatan)				*1*		*(Dinas Perpustakaan dan Kearsipan, KOTA MAGELANG)*					*1,00*		
			Koordinasi dan Penyusunan DPA-SKPD (Dokumen)				*1*	*5.096.000,00*	*(Dinas Perpustakaan dan kearsipan Kota Magelang, KOTA MAGELANG)*	*Dana Transfer Umum - Dana Alokasi Umum*						
			Jumlah dokumen DPA -SKPD yang disusun (Dokumen)				*1,00*		*(Dinas Perpustakaan dan Kearsipan, KOTA MAGELANG)*	*Dana Transfer Umum - Dana Alokasi Umum*				*1,00*		
		Koordinasi dan Penyusunan Perubahan DPA-SKPD						5.417.000,00		Dana Transfer Umum - Dana Alokasi Umum					-	Dinas Perpustakaan dan Kearsipan
			Jumlah Dokumen Perubahan DPA - SKPD yang disusun (Dokumen)				*1,00*		*(Disperpusip, KOTA MAGELANG)*					*1,00*		
			Koordinasi dan Penyusunan Perubahan DPA-SKPD (Dokumen)				*1*	*5.417.000,00*	*(Dinas Perpustakaan dan Kearsipan, KOTA MAGELANG)*	*Dana Transfer Umum - Dana Alokasi Umum*						
			Jumlah kegiaatan koordinasi yang dilaksanakan (kegiatan)				*1*		*(Dinas Perpustakaan dan Kearsipan, KOTA MAGELANG)*	*Dana Transfer Umum - Dana Alokasi Umum*				*1*		

NO	KODE	URUSAN/BIDANG URUSAN/PROGRAM/KEGIATAN/ SUB KEGIATAN	INDIKATOR PROGRAM/KEGIATAN/SUB KEGIATAN	Target Akhir Periode RPJMD	REALISASI CAPAIAN RKPD TAHUN 2020	PRAKIRAAN CAPAIAN TARGET RKPD TAHUN 2021	CAPAIAN KINERJA DAN KERANGKA PENDANAAN						KELOMPOK SASARAN	PRAKIRAAN MAJU RENCANA TAHUN 2023		PERANGKAT DAERAH PENANGGUNG JAWAB
							TARGET 2022	PAGU INDIKATIF (Rp)	LOKASI	SUMBER DANA	PRIORITAS			TARGET	PAGU INDIKATIF (Rp)	
											NASIONAL	DAERAH				
1	2	3	4	5	6	7	8	9	10	11	12	13	14	15	16	17
		Koordinasi dan Penyusunan Laporan Capaian Kinerja dan Ikhtisar Realisasi Kinerja SKPD						33.053.000,00		Dana Transfer Umum - Dana Alokasi Umum					-	Dinas Perpustakaan dan Kearsipan
			Tersusunya Dokumen LKJIP dan Laporan Capaian Kinerja (Dokumen,Laporan)				*1.4*		*(Disperpusip, KOTA MAGELANG)*					*1.4*		
			Koordinasi dan nyusunan Laporan Capaian Kinerja dan Ikhtisar Realisasi Kierja SKPD (Dokumen)				*5*	*33.053.000,00*	*(Dinas Perpustakaan dan Kearsipan, KOTA MAGELANG)*	*Dana Transfer Umum - Dana Alokasi Umum*						
			Jumlah kegiatan koordinasi yang dilaksanakan (kegiatan)				*1*		*(Dinas Perpusttakaan dan Kearsipan Kota Magelang, KOTA MAGELANG)*	*Dana Transfer Umum - Dana Alokasi Umum*				*1*		
	2.23.2-23.2-24.0-0.02.01.2.02	Administrasi Keuangan Perangkat Daerah						4.420.924.000,00		Dana Transfer Umum - Dana Alokasi Umum	Tidak	Tidak			5.038.198.000,00	Dinas Perpustakaan dan Kearsipan
			Cakupan laporan administrasi keuangan perangkat daerah sesuai aturan (persen)				*100*		*(DISPERPUSIP, KOTA MAGELANG)*	*Dana Transfer Umum - Dana Alokasi Umum*				*100*		
		Penyediaan Gaji dan Tunjangan ASN						4.372.008.000,00		Dana Transfer Umum - Dana Alokasi Umum					-	Dinas Perpustakaan dan Kearsipan
			Jumlah ASN yang dibayarkan gaji dan tunjanganya (pegawai)				*28*		*(Disperpusip, KOTA MAGELANG)*					*1,00*		
			Penyediaan gaji dan Tunjangan ASN (pegawai)				*28*	*4.372.008.000,00*	*(Dinas Perpustakaan dan Kearsipan, KOTA MAGELANG)*	*Dana Transfer Umum - Dana Alokasi Umum*						
		Pelaksanaan Penatausahaan dan Pengujian/Verifikasi Keuangan SKPD						39.481.000,00		Dana Transfer Umum - Dana Alokasi Umum					-	Dinas Perpustakaan dan Kearsipan
			Tertibnya pengelolaan administrasi keuangan (laporan)				*12,00*		*(Disperpusip, KOTA MAGELANG)*					*12,00*		
			Pelaksanaan Penatausahaan dan Pengujian / Verifikasi Keuangan SKPD (laporan)				*12*	*39.481.000,00*	*(Dinas Perpustakaan dan Kearsipan, KOTA MAGELANG)*	*Dana Transfer Umum - Dana Alokasi Umum*						
		Koordinasi dan Penyusunan Laporan Keuangan Bulanan/Triwulanan/Semesteran SKPD						9.435.000,00		Dana Transfer Umum - Dana Alokasi Umum					-	Dinas Perpustakaan dan Kearsipan
			Jumlah laporan keuangan Bulanan/Triwulanan/Semesteran SKPD yang disusun (Laporan)				*2,00*		*(Disperpusip, KOTA MAGELANG)*					*2,00*		
			Koordinasi dan Penyusunan Laporan Keuangan Bulanan / Tribulan/Semesteran SKPD (Dokumen, Laporan)				*2*	*9.435.000,00*	*(Dinas Perpustakaan dan Kearsipan, KOTA MAGELANG)*	*Dana Transfer Umum - Dana Alokasi Umum*						
			Jumlah kegiatan koordinasi yang dilaksanakan untuk penyusunan laporan keuangan bulanan/triwulan/semesteran SKPD (kegiatan)				*13,00*		*(Dinas Perpustakaan dan Kearsipan Kota Magelang, KOTA MAGELANG)*	*Dana Transfer Umum - Dana Alokasi Umum*				*13,00*		
	2.23.2-23.2-24.0-0.02.01.2.06	Administrasi Umum Perangkat Daerah						224.429.000,00		Dana Transfer Umum - Dana Alokasi Umum	Tidak	Tidak			488.552.000,00	Dinas Perpustakaan dan Kearsipan

NO	KODE	URUSAN/BIDANG URUSAN/PROGRAM/KEGIATAN/ SUB KEGIATAN	INDIKATOR PROGRAM/KEGIATAN/SUB KEGIATAN	Target Akhir Periode RPJMD	REALISASI CAPAIAN RKPD TAHUN 2020	PRAKIRAAN CAPAIAN TARGET RKPD TAHUN 2021	CAPAIAN KINERJA DAN KERANGKA PENDANAAN						KELOMPOK SASARAN	PRAKIRAAN MAJU RENCANA TAHUN 2023		PERANGKAT DAERAH PENANGGUNG JAWAB
							TARGET 2022	PAGU INDIKATIF (Rp)	LOKASI	SUMBER DANA	PRIORITAS			TARGET	PAGU INDIKATIF (Rp)	
											NASIONAL	DAERAH				
1	2	3	4	5	6	7	8	9	10	11	12	13	14	15	16	17
			terwujudnya pelayanan kantor, pengelolaan keuangan. perencanaan dan capaian, kinerja sesuai peraturan yang berlaku (kegiatan)				*32*		*(Jl.Kartini No.04 Magelang, Magelang Tengah)*					*32*		
			terwujudnya pelayanan kantor, pengelolaan keuangan. perencanaan dan capaian, kinerja sesuai peraturan yang berlaku (orang/kegiatan)				*10*		*(Jl.Kartini No.04 Magelang, Magelang Tengah)*					*10*		
			terwujudnya pelayanan kantor, pengelolaan keuangan. perencanaan dan capaian, kinerja sesuai peraturan yang berlaku (Jenis)				*12*		*(Jl. kartini No. 04 Magelang, Magelang Tengah)*					*12*		
			terwujudnya pelayanan kantor, pengelolaan keuangan. perencanaan dan capaian, kinerja sesuai peraturan yang berlaku (ruangan)				*3*		*(Jl. kartini No. 04 Magelang, Magelang Tengah)*					*3*		
			terwujudnya pelayanan kantor, pengelolaan keuangan. perencanaan dan capaian, kinerja sesuai peraturan yang berlaku (lusin)				*14*		*(Jl.Kartini No.04 Magelang, Magelang Tengah)*					*14*		
			terwujudnya pelayanan kantor, pengelolaan keuangan. perencanaan dan capaian, kinerja sesuai peraturan yang berlaku (ASN)				*29*		*(Jl.Kartini No.04 Magelang, Magelang Tengah)*					*29*		
			terwujudnya pelayanan kantor, pengelolaan keuangan. perencanaan dan capaian, kinerja sesuai peraturan yang berlaku (Jenis)				*6*		*(Jl.Kartini No.04 Magelang, Magelang Tengah)*					*6*		
			terwujudnya pelayanan kantor, pengelolaan keuangan. perencanaan dan capaian, kinerja sesuai peraturan yang berlaku (Jenis)				*9*		*(Jl.Kartini No.04 Magelang, Magelang Tengah)*					*9*		
			terwujudnya pelayanan kantor, pengelolaan keuangan. perencanaan dan capaian, kinerja sesuai peraturan yang berlaku (Jenis)				*28*		*(Jl.Kartini No.04 Magelang, Magelang Tengah)*					*28*		
		Penyediaan Komponen Instalasi Listrik/Penerangan Bangunan Kantor						19.357.000,00		Dana Transfer Umum - Dana Alokasi Umum					-	Dinas Perpustakaan dan Kearsipan
			Jumlah ruangan/gedung yang disediakan komponen instalasi listrik/peneranganya (gedung)				*3*		*(Disperpusip, KOTA MAGELANG)*					*3*		
			Belanja alat/bahan untuk kegiatan kantor-alat listrik, (buah)				*256*	*19.357.000,00*	*(Jl.kartini No.4 Magelang, Magelang Tengah)*	*Dana Transfer Umum - Dana Alokasi Umum*						
		Penyediaan Peralatan dan Perlengkapan Kantor						7.890.000,00		Dana Transfer Umum - Dana Alokasi Umum					-	Dinas Perpustakaan dan Kearsipan

NO	KODE	URUSAN/BIDANG URUSAN/PROGRAM/KEGIATAN/ SUB KEGIATAN	INDIKATOR PROGRAM/KEGIATAN/SUB KEGIATAN	Target Akhir Periode RPJMD	REALISASI CAPAIAN RKPD TAHUN 2020	PRAKIRAAN CAPAIAN TARGET RKPD TAHUN 2021	CAPAIAN KINERJA DAN KERANGKA PENDANAAN						KELOMPOK SASARAN	PRAKIRAAN MAJU RENCANA TAHUN 2023		PERANGKAT DAERAH PENANGGUNG JAWAB
							TARGET 2022	PAGU INDIKATIF (Rp)	LOKASI	SUMBER DANA	PRIORITAS			TARGET	PAGU INDIKATIF (Rp)	
											NASIONAL	DAERAH				
1	2	3	4	5	6	7	8	9	10	11	12	13	14	15	16	17
			Tersedianya peralatan dan perlengkapan kantor untuk kelancaran kerja (Jenis)				*7.00*		*(Disperpusip, KOTA MAGELANG)*					*5.00*		
			Belanja alat/bahan untuk kegiatan kantor perlengkapan dinas, (buah)				*2*	*7.890.000,00*	*(Jl. kartini No.4 Magelang, Magelang Tengah)*	*Dana Transfer Umum - Dana Alokasi Umum*						
		Penyediaan Peralatan Rumah Tangga						1.390.000,00		Dana Transfer Umum - Dana Alokasi Umum					-	Dinas Perpustakaan dan Kearsipan
			Tersedianya Peralatan rumah Tangga kantor / Peralatan dapur (Unit)				*4,00*		*(Disperpusip, KOTA MAGELANG)*					*4,00*		
			Jumlah peralatan rumah tangga yang disediakan (Lusin)				*14*	*1.390.000,00*	*(Jl.kartini No.4 magelang, Magelang Tengah)*	*Dana Transfer Umum - Dana Alokasi Umum*						
		Penyediaan Bahan Logistik Kantor						18.205.000,00		Dana Transfer Umum - Dana Alokasi Umum					-	Dinas Perpustakaan dan Kearsipan
			Tersedianya bahan logistik kantor untuk memenuhi kebutuhan rumah tangga kantor (kegiatan)				*5,00*		*(DISPERPUSIP, KOTA MAGELANG)*					*5,00*		
			Jumlah ASN dan THL yang disediakan makan dan minum harian (ASN dan THL)				*64*	*18.205.000,00*	*(Jl.kartini No.4 magelang, Magelang Tengah)*	*Dana Transfer Umum - Dana Alokasi Umum*						
			jenis dan jumlah bahan logistik kantor yang debeli (jenis)				*2,00*		*(Dinas Perpustakaan dan Kearsipan, KOTA MAGELANG)*	*Dana Transfer Umum - Dana Alokasi Umum*				*2,00*		
		Penyediaan Barang Cetakan dan Penggandaan						12.999.000,00		Dana Transfer Umum - Dana Alokasi Umum					-	Dinas Perpustakaan dan Kearsipan
			Terpenuhinya barang cetakan dan penggandaan (Jenis)				*9,00*		*(Disperpusip, KOTA MAGELANG)*					*9,00*		
			Jumlah dan jenis barang yang dicetak (Jenis)				*9*	*12.999.000,00*	*(Jl.kartini No.4 Magelang, Magelang Tengah)*	*Dana Transfer Umum - Dana Alokasi Umum*						
			Jumlah dokumen yang digandakan (dokumen)				*14,00*		*(Dinas Perpustakaan dan Kearsipan Kota Magelang, KOTA MAGELANG)*	*Dana Transfer Umum - Dana Alokasi Umum*				*14*		
		Penyediaan Bahan/Material						38.680.000,00		Dana Transfer Umum - Dana Alokasi Umum					-	Dinas Perpustakaan dan Kearsipan
			Terciptanya kebersihan kantor (jenis)				*28*		*(Disperpusip, KOTA MAGELANG)*					*28*		
			belanja perabot kantor, bahan untuk kegiatan kantor lainnya (buah)				*30*	*38.680.000,00*	*(Jl.kartini No.4 Magelang, Magelang Tengah)*	*Dana Transfer Umum - Dana Alokasi Umum*						
		Penyelenggaraan Rapat Koordinasi dan Konsultasi SKPD						125.908.000,00		Dana Transfer Umum - Dana Alokasi Umum					-	Dinas Perpustakaan dan Kearsipan
			Terpenuhinya biaya perjalanan dinas dan makan minum rapat dan jamuan tamu (kegiatan)				*55*		*(Disperpusip, KOTA MAGELANG)*					*55,00*		

NO	KODE	URUSAN/BIDANG URUSAN/PROGRAM/KEGIATAN/ SUB KEGIATAN	INDIKATOR PROGRAM/KEGIATAN/SUB KEGIATAN	Target Akhir Periode RPJMD	REALISASI CAPAIAN RKPD TAHUN 2020	PRAKIRAAN CAPAIAN TARGET RKPD TAHUN 2021	CAPAIAN KINERJA DAN KERANGKA PENDANAAN						KELOMPOK SASARAN	PRAKIRAAN MAJU RENCANA TAHUN 2023		PERANGKAT DAERAH PENANGGUNG JAWAB
							TARGET 2022	PAGU INDIKATIF (Rp)	LOKASI	SUMBER DANA	PRIORITAS			TARGET	PAGU INDIKATIF (Rp)	
											NASIONAL	DAERAH				
1	2	3	4	5	6	7	8	9	10	11	12	13	14	15	16	17
			Jumlah rapat koordinasi yang dilaksanakan (kegiatan)				*20*	*125.908.000,00*	*(Dinas Perpustakaan dan Kearsipan Kota Magelang, Magelang Tengah)*	*Dana Transfer Umum - Dana Alokasi Umum*						
			Jumlah konsultasi SKPD yang dilaksanakan (kegiatan)				*55,00*		*(Dinas Perpustakaan dan Kearsipan Kota Magelang, KOTA MAGELANG)*	*Dana Transfer Umum - Dana Alokasi Umum*				*60,00*		
	2.23.2-23.2-24.0-0.02.01.2.08	Penyediaan Jasa Penunjang Urusan Pemerintahan Daerah						661.373.000,00		Dana Transfer Umum - Dana Alokasi Umum	Tidak	Tidak			849.458.000,00	Dinas Perpustakaan dan Kearsipan
			terwujudnya pelayanan kantor, pengelolaan keuangan. perencanaan dan capaian, kinerja sesuai peraturan yang berlaku (Jenis)				*37*		*(Jl.Kartini No.04 Magelang, Magelang Tengah)*					*37*		
			terwujudnya pelayanan kantor, pengelolaan keuangan. perencanaan dan capaian, kinerja sesuai peraturan yang berlaku (rekening)				*9.415*		*(Jl.Kartini No.04 Magelang, Magelang Tengah)*					*9.415*		
			terwujudnya pelayanan kantor, pengelolaan keuangan. perencanaan dan capaian, kinerja sesuai peraturan yang berlaku (orang)				*14*		*(Jl.Kartini No.04 Magelang, Magelang Tengah)*					*14*		
			terpenuhinya jasa langanan telpon, listrik, air, dan internet (rekening)				*4*		*(Jl.Kartini No.04 Magelang, Magelang Tengah)*					*4*		
			kelancaran administrasi kepegawaian (Buah)				*330*		*(Jl.Kartini No.04 Magelang, Magelang Tengah)*					*330*		
		Penyediaan Jasa Surat Menyurat						16.650.000,00		Dana Transfer Umum - Dana Alokasi Umum					-	Dinas Perpustakaan dan Kearsipan
			tercapainya kelancaran administrasi perkantoran (Jenis)				*4*		*(Disperpusip, KOTA MAGELANG)*					*4*		
			belanja ATK, kertas dan cover, benda pos, dan bahan komputer (buah)				*42*	*16.650.000,00*	*(Jl.kartini No.4 Magelang, Magelang Tengah)*	*Dana Transfer Umum - Dana Alokasi Umum*						
		Penyediaan Jasa Komunikasi, Sumber Daya Air dan Listrik						363.000.000,00		Dana Transfer Umum - Dana Alokasi Umum					-	Dinas Perpustakaan dan Kearsipan
			Jumlah jasa sumber daya yang dibayar tiap bulan (rekening)				*8*		*(Disperpusip, KOTA MAGELANG)*					*8*		
			jasa langganan telepon, listrik, air,dan internet, TV dan internet layanan perpustakaan (rekening)				*8*	*363.000.000,00*	*(Jl.kartini No.4 Magelang, Magelang Tengah)*	*Dana Transfer Umum - Dana Alokasi Umum*						
		Penyediaan Jasa Pelayanan Umum Kantor						281.723.000,00		Dana Transfer Umum - Dana Alokasi Umum					-	Dinas Perpustakaan dan Kearsipan
			Tewujudnya jasa pelayanan umum untuk kelancaran kegiatan kantor (Orang / Bulan)				*14*		*(Disperpusip, KOTA MAGELANG)*					*14*		

NO	KODE	URUSAN/BIDANG URUSAN/PROGRAM/KEGIATAN/ SUB KEGIATAN	INDIKATOR PROGRAM/KEGIATAN/SUB KEGIATAN	Target Akhir Periode RPJMD	REALISASI CAPAIAN RKPD TAHUN 2020	PRAKIRAAN CAPAIAN TARGET RKPD TAHUN 2021	CAPAIAN KINERJA DAN KERANGKA PENDANAAN						KELOMPOK SASARAN	PRAKIRAAN MAJU RENCANA TAHUN 2023		PERANGKAT DAERAH PENANGGUNG JAWAB
							TARGET 2022	PAGU INDIKATIF (Rp)	LOKASI	SUMBER DANA	PRIORITAS			TARGET	PAGU INDIKATIF (Rp)	
											NASIONAL	DAERAH				
1	2	3	4	5	6	7	8	9	10	11	12	13	14	15	16	17
			Jumlah jasa non ASN yang dibayarkan gaji dan tunjangannya (orang)				*15*	*281.723.000,00*	*(Jl.kartini No.4 Magelang, Magelang Tengah)*	*Dana Transfer Umum - Dana Alokasi Umum*						
	2.23.2-23.2-24.0-0.02.01.2.09	Pemeliharaan Barang Milik Daerah Penunjang Urusan Pemerintahan Daerah						393.373.000,00		Dana Transfer Umum - Dana Alokasi Umum	Tidak	Tidak			544.011.000,00	Dinas Perpustakaan dan Kearsipan
			terwujudnya pelayanan kantor, pengelolaan keuangan. perencanaan dan capaian, kinerja sesuai peraturan yang berlaku (gedung)				*3*		*(Jl.Kartini No.04 Magelang, Magelang Tengah)*					*3*		
			terwujudnya pelayanan kantor, pengelolaan keuangan. perencanaan dan capaian, kinerja sesuai peraturan yang berlaku (kendaraan)				*10*		*(Jl.Kartini No.04 Magelang, Magelang Tengah)*					*10*		
			terwujudnya pelayanan kantor, pengelolaan keuangan. perencanaan dan capaian, kinerja sesuai peraturan yang berlaku (kendaraan)				*6*		*(Jl.Kartini No.04 Magelang, Magelang Tengah)*					*6*		
			terwujudnya pelayanan kantor, pengelolaan keuangan. perencanaan dan capaian, kinerja sesuai peraturan yang berlaku (Unit)				*35*		*(Jl.Kartini No.04 Magelang, Magelang Tengah)*					*35*		
			terwujudnya pelayanan kantor, pengelolaan keuangan. perencanaan dan capaian, kinerja sesuai peraturan yang berlaku (Unit)				*8*		*(Jl.Kartini No.04 Magelang, Magelang Tengah)*					*8*		
			terwujudnya pelayanan kantor, pengelolaan keuangan. perencanaan dan capaian, kinerja sesuai peraturan yang berlaku (Unit)				*1*		*(Jl.Kartini No.04 Magelang, Magelang Tengah)*					*1*		
		Penyediaan Jasa Pemeliharaan, Biaya Pemeliharaan dan Pajak Kendaraan Perorangan Dinas atau Kendaraan Dinas Jabatan						82.040.000,00		Dana Transfer Umum - Dana Alokasi Umum					-	Dinas Perpustakaan dan Kearsipan
			terpeliharanya kendaraan Dinas Jabatan (kendaraan)				*10*		*(Disperpusip, KOTA MAGELANG)*					*10*		
			belanja BBM dan pelumas, suku cadang dan alat angkutan, pajak, bea, perizinan, alat angkutan, darat dan penumpang, alata nagkutan roda dua (unit)				*10*	*82.040.000,00*	*(Jl.kartini No.4 Magelang, Magelang Tengah)*	*Dana Transfer Umum - Dana Alokasi Umum*						
		Penyediaan Jasa Pemeliharaan, Biaya Pemeliharaan, Pajak, dan Perizinan Kendaraan Dinas Operasional atau Lapangan						79.980.000,00		Dana Transfer Umum - Dana Alokasi Umum					-	Dinas Perpustakaan dan Kearsipan
			terpeliharanya kendaraan operasinal /lapangan (kendaraan)				*6*		*(Disperpusip, KOTA MAGELANG)*					*6*		
			belanja BBM, dan pelumas, pajak, bea, perizinan, alat angkutan darat dan penumpang, kendaraan roda dua, (unit)				*6*	*79.980.000,00*	*(Jl. kartini No.4 Magelang, Magelang Tengah)*	*Dana Transfer Umum - Dana Alokasi Umum*						

NO	KODE	URUSAN/BIDANG URUSAN/PROGRAM/KEGIATAN/ SUB KEGIATAN	INDIKATOR PROGRAM/KEGIATAN/SUB KEGIATAN	Target Akhir Periode RPJMD	REALISASI CAPAIAN RKPD TAHUN 2020	PRAKIRAAN CAPAIAN TARGET RKPD TAHUN 2021	CAPAIAN KINERJA DAN KERANGKA PENDANAAN						KELOMPOK SASARAN	PRAKIRAAN MAJU RENCANA TAHUN 2023		PERANGKAT DAERAH PENANGGUNG JAWAB
							TARGET 2022	PAGU INDIKATIF (Rp)	LOKASI	SUMBER DANA	PRIORITAS			TARGET	PAGU INDIKATIF (Rp)	
											NASIONAL	DAERAH				
1	2	3	4	5	6	7	8	9	10	11	12	13	14	15	16	17
		Pemeliharaan Mebel						6.000.000,00		Dana Transfer Umum - Dana Alokasi Umum					-	Dinas Perpustakaan dan Kearsipan
			terpeliharanya mebel yang rusak (jenis)				*1*		*(Disperpusip, KOTA MAGELANG)*					*1*		
			belanja pemeliharaan alat kantor dan rumah tangga-alat rumah tangga mebel (unit)				*1*	*6.000.000,00*	*(Jl.kartini No.4 Magelang, Magelang Tengah)*	*Dana Transfer Umum - Dana Alokasi Umum*						
		Pemeliharaan Peralatan dan Mesin Lainnya						34.330.000,00		Dana Transfer Umum - Dana Alokasi Umum					-	Dinas Perpustakaan dan Kearsipan
			terpenuhinya pemeliharaan peralatan gedung kantor (Jenis)				*2*		*(Disperpusip, KOTA MAGELANG)*					*2*		
			belanja pemeliharaan alat kantor dan rumah tangga alat pendingin, komputer unit personal computer (unit)				*2*	*34.330.000,00*	*(Jl.kartini No.4 Magelang, Magelang Tengah)*	*Dana Transfer Umum - Dana Alokasi Umum*						
		Pemeliharaan/Rehabilitasi Gedung Kantor dan Bangunan Lainnya						191.023.000,00		Dana Transfer Umum - Dana Alokasi Umum					-	Dinas Perpustakaan dan Kearsipan
			terpeliharanya gedung kantor (m2)				*2634*		*(Disperpusip, KOTA MAGELANG)*					*2634*		
			Belanja bahan-bahan kimia, bibit tanaman, bangunan gedung kantor (pak/buah)				*7*	*191.023.000,00*	*(Jl.kartini No.4 Magelang, Magelang Tengah)*	*Dana Transfer Umum - Dana Alokasi Umum*						
2.	**2.23.2-23.2-24.0-0.02.02**	**PROGRAM PEMBINAAN PERPUSTAKAAN**						**627.364.000,00**			**Tidak**	**Tidak**			**1.147.271.000,00**	**Dinas Perpustakaan dan Kearsipan**
			Persentase kunjungan perpustakaan (%)				***22,45***			***Dana Transfer Umum - Dana Alokasi Umum***						
	2.23.2-23.2-24.0-0.02.02.01	Pengelolaan Perpustakaan Tingkat Daerah Kabupaten/Kota						493.498.000,00		Dana Transfer Umum - Dana Alokasi Umum	Tidak	Tidak			663.888.000,00	Dinas Perpustakaan dan Kearsipan
			Jumlah koleksi bahan pustaka yang memenuhi standar (buku)				*500*		*(Dinas Perpustakaan dan Kearsipan Kota Magelang, KOTA MAGELANG)*	*Dana Transfer Umum - Dana Alokasi Umum*				*750*		
		Pengembangan dan Pemeliharaan Layanan Perpustakaan Elektronik						25.124.000,00		Dana Transfer Umum - Dana Alokasi Umum					-	Dinas Perpustakaan dan Kearsipan
			Jumlah Komponen Database Perpustakaan Digital (Komponen)				*6*		*(KOTA MAGELANG)*					*7*		
			Pengembangan dan Pemeliharaan Layanan Perpustakaan Elektronik (Kegiatan)				*1*	*25.124.000,00*	*(Disperpusip, KOTA MAGELANG)*	*Dana Transfer Umum - Dana Alokasi Umum*						
		Pengembangan Perpustakaan di Tingkat Daerah Kabupaten/Kota						241.272.000,00		Dana Transfer Umum - Dana Alokasi Umum					-	Dinas Perpustakaan dan Kearsipan
			Profil Digital Perpustakaan, Jumlah perpustakan (Buah)				*164*		*(KOTA MAGELANG)*					*200*		
			Peningkatan dan pengembangan layanan perpustakaan tingkat Kota (Kegiatan)				*2*	*241.272.000,00*	*(Kota Magelang, KOTA MAGELANG)*	*Dana Transfer Umum - Dana Alokasi Umum*						

NO	KODE	URUSAN/BIDANG URUSAN/PROGRAM/KEGIATAN/ SUB KEGIATAN	INDIKATOR PROGRAM/KEGIATAN/SUB KEGIATAN	Target Akhir Periode RPJMD	REALISASI CAPAIAN RKPD TAHUN 2020	PRAKIRAAN CAPAIAN TARGET RKPD TAHUN 2021	CAPAIAN KINERJA DAN KERANGKA PENDANAAN						KELOMPOK SASARAN	PRAKIRAAN MAJU RENCANA TAHUN 2023		PERANGKAT DAERAH PENANGGUNG JAWAB
							TARGET 2022	PAGU INDIKATIF (Rp)	LOKASI	SUMBER DANA	PRIORITAS			TARGET	PAGU INDIKATIF (Rp)	
											NASIONAL	DAERAH				
1	2	3	4	5	6	7	8	9	10	11	12	13	14	15	16	17
			Peningkatan dan pengembangan layanan perpustakaan tingkat Kota (Kegiatan)				*2.00*		*(Dinas Perpustakaan dan Kearsipan, KOTA MAGELANG)*	*Dana Transfer Umum - Dana Alokasi Umum*				*2.00*		
		Pembinaan Perpustakaan pada Satuan Pendidikan Dasar di Seluruh Wilayah Kabupaten/Kota sesuai dengan Standar Nasional Perpustakaan						63.000.000,00		Dana Transfer Umum - Dana Alokasi Umum					-	Dinas Perpustakaan dan Kearsipan
			Laporan Pembinaan dan Laporan Kegiatan Lomba (Laporan)				*50.00*		*(KOTA MAGELANG)*					*75.00*		
			Prosentase perpustakaan aktif (Kegiatan)				*3*	*63.000.000,00*	*(Kota Magelang, KOTA MAGELANG)*	*Dana Transfer Umum - Dana Alokasi Umum*						
		Peningkatan Kapasitas Tenaga Perpustakaan dan Pustakawan Tingkat Daerah Kabupaten/Kota						60.000.000,00		Dana Transfer Umum - Dana Alokasi Umum					-	Dinas Perpustakaan dan Kearsipan
			Laporan Pelaksanaan Bimtek dan Laporan Pelaksanaan Lomba (Laporan)				*2.00*		*(KOTA MAGELANG)*					*2.00*		
			Pembinaan dan pengembangan Perpustakaan Tingkat Kota (paket kegiatan)				*1*		*(-, Potrobangsan, Kec. Magelang Utara)*	*Dana Transfer Umum - Dana Alokasi Umum*						
			Prosentase pengelola perpustakaan yang berkompeten (Kegiatan)				*2*	*60.000.000,00*	*(Kota Magelang, KOTA MAGELANG)*	*Dana Transfer Umum - Dana Alokasi Umum*						
		Pengelolaan dan Pengembangan Bahan Pustaka						23.827.000,00		Dana Transfer Umum - Dana Alokasi Umum					-	Dinas Perpustakaan dan Kearsipan
			Penambahan Judul Buku dan Jumlah Buku yang diolah serta Terbitan Berkala (Buku)				*500*		*(KOTA MAGELANG)*					*750*		
			Pengelolaan dan Pengembangan Bahan Pustaka (Kegiatan)				*1*	*23.827.000,00*	*(Disperpusip, KOTA MAGELANG)*	*Dana Transfer Umum - Dana Alokasi Umum*						
		Penyusunan Data dan Informasi Perpustakaan, Tenaga Perpustakaan dan Pustakawan Tingkat Daerah Kabupaten/Kota						80.275.000,00		Dana Transfer Umum - Dana Alokasi Umum					-	Dinas Perpustakaan dan Kearsipan
			Laporan Data dan Informasi Perpustakaan Daerah (Laporan)				*4*		*(KOTA MAGELANG)*					*4*		
			Pendataan dan Sosialisasi SI JELITA dan NPP Perpustakaan di Kota Magelang (Kegiatan)				*2*	*80.275.000,00*	*(Kota Magelang, KOTA MAGELANG)*	*Dana Transfer Umum - Dana Alokasi Umum*						
	2.23.2-23.2-24.0-0.0 2.02.2.02	Pembudayaan Gemar Membaca Tingkat Daerah Kabupaten/Kota						133.866.000,00		Dana Transfer Umum - Dana Alokasi Umum	Tidak	Tidak			483.383.000,00	Dinas Perpustakaan dan Kearsipan
			Jumlah masyarakat tenaga pendidik dan siswa yang gemar membaca (Orang)				*650*		*(Dinas Perpustakaan dan Kearsipan Kota Magelang, KOTA MAGELANG)*	*Dana Transfer Umum - Dana Alokasi Umum*				*700*		
		Sosiaisasi Budaya Baca dan Literasi pada Satuan Pendidikan Dasar dan Pendidikan Khusus serta Masyarakat						70.966.000,00		Dana Transfer Umum - Dana Alokasi Umum					-	Dinas Perpustakaan dan Kearsipan
			Laporan pelaksanaan Kegiatan (Laporan)				*3.00*		*(KOTA MAGELANG)*					*3.00*		

NO	KODE	URUSAN/BIDANG URUSAN/PROGRAM/KEGIATAN/ SUB KEGIATAN	INDIKATOR PROGRAM/KEGIATAN/SUB KEGIATAN	Target Akhir Periode RPJMD	REALISASI CAPAIAN RKPD TAHUN 2020	PRAKIRAAN CAPAIAN TARGET RKPD TAHUN 2021	CAPAIAN KINERJA DAN KERANGKA PENDANAAN						KELOMPOK SASARAN	PRAKIRAAN MAJU RENCANA TAHUN 2023		PERANGKAT DAERAH PENANGGUNG JAWAB
							TARGET 2022	PAGU INDIKATIF (Rp)	LOKASI	SUMBER DANA	PRIORITAS			TARGET	PAGU INDIKATIF (Rp)	
											NASIONAL	DAERAH				
1	2	3	4	5	6	7	8	9	10	11	12	13	14	15	16	17
			Sosialisasi Budaya Baca dan Literasi pada Satuan Pendidikan Dasar dan Pendidikan Khusus serta Masyarakat (Kegiatan)				*2*	*70.966.000,00*	*(Disperpusip, KOTA MAGELANG)*	*Dana Transfer Umum - Dana Alokasi Umum*						
		Pengembangan Literasi Berbasis Inklusi Sosial						62.900.000,00		Dana Transfer Umum - Dana Alokasi Umum					-	Dinas Perpustakaan dan Kearsipan
			jumlah buku penunjang perpustakaan aplikatif, laporan kegiatan (Laporan)				*21.00*		*(KOTA MAGELANG)*					*21.00*		
			Transformasi Perpustakaan Berbasis Inklusi Sosial (Perpustakaan Aplikatif) (Kegiatan)				*1*	*62.900.000,00*	*(Dinas Perpustakaan dan Kearsipan Kota Magelang, KOTA MAGELANG)*	*Dana Transfer Umum - Dana Alokasi Umum*						
	2.24	**URUSAN PEMERINTAHAN BIDANG KEARSIPAN**						**317.844.000,00**							**-**	
1.	**2.24.2-23.2-24.0-0.02.02**	**PROGRAM PENGELOLAAN ARSIP**	***Kualitas Pengelolaan Kearsipan (Persen)***				***60***	**221.641.000,00**		***Dana Transfer Umum - Dana Alokasi Umum***	**Tidak**	**Tidak**			**329.034.000,00**	**Dinas Perpustakaan dan Kearsipan**
	2.24.2-23.2-24.0-0.02.02.2.01	Pengelolaan Arsip Dinamis Daerah Kabupaten/Kota						110.102.000,00		Dana Transfer Umum - Dana Alokasi Umum	Tidak	Tidak			152.746.000,00	Dinas Perpustakaan dan Kearsipan
			Persentase penataan Berkas Arsip Dinamis sesuai ketentuan (persen)				*70*		*(-, KOTA MAGELANG)*	*Dana Transfer Umum - Dana Alokasi Umum*				*80*		
		Pemeliharaan dan Penyusutan Arsip Dinamis						68.222.000,00		Dana Transfer Umum - Dana Alokasi Umum					-	Dinas Perpustakaan dan Kearsipan
			Dokumen Daftar Arsip (berkas)				*3,00*		*(KOTA MAGELANG)*					*3,00*		
			Pendataan dan Penataan Arsip (berkas)				*3.000*	*68.222.000,00*	*(Gedung Arsip, KOTA MAGELANG)*	*Dana Transfer Umum - Dana Alokasi Umum*						
		Pengawasan Arsip Dinamis Kewenangan Kabupaten/Kota						41.880.000,00		Dana Transfer Umum - Dana Alokasi Umum					-	Dinas Perpustakaan dan Kearsipan
			Jumlah Laporan Hasil Pengawasan dan Laporan Pelaksanaan Lomba. (Laporan)				*26,00*		*(KOTA MAGELANG)*					*28,00*		
			Pengawasan arsip dan lomba arsip (Laporan)				*2*	*41.880.000,00*	*(-, KOTA MAGELANG)*	*Dana Transfer Umum - Dana Alokasi Umum*						
	2.24.2-23.2-24.0-0.02.02.2.02	Pengelolaan Arsip Statis Daerah Kabupaten/Kota						104.539.000,00		Dana Transfer Umum - Dana Alokasi Umum	Tidak	Tidak			168.588.000,00	Dinas Perpustakaan dan Kearsipan
			Persentase penataan Berkas Arsip Statis sesuai ketentuan (Persen)				*75*		*(-, KOTA MAGELANG)*	*Dana Transfer Umum - Dana Alokasi Umum*				*80*		
		Akuisisi, Pengolahan, Preservasi, dan Akses Arsip Statis						104.539.000,00		Dana Transfer Umum - Dana Alokasi Umum					-	Dinas Perpustakaan dan Kearsipan
			Berkas yang diakuisisi (Berkas)				*2,00*		*(KOTA MAGELANG)*					*3,00*		

NO	KODE	URUSAN/BIDANG URUSAN/PROGRAM/KEGIATAN/ SUB KEGIATAN	INDIKATOR PROGRAM/KEGIATAN/SUB KEGIATAN	Target Akhir Periode RPJMD	REALISASI CAPAIAN RKPD TAHUN 2020	PRAKIRAAN CAPAIAN TARGET RKPD TAHUN 2021	CAPAIAN KINERJA DAN KERANGKA PENDANAAN						KELOMPOK SASARAN	PRAKIRAAN MAJU RENCANA TAHUN 2023		PERANGKAT DAERAH PENANGGUNG JAWAB
							TARGET 2022	PAGU INDIKATIF (Rp)	LOKASI	SUMBER DANA	PRIORITAS			TARGET	PAGU INDIKATIF (Rp)	
											NASIONAL	DAERAH				
1	2	3	4	5	6	7	8	9	10	11	12	13	14	15	16	17
			Akuisisi Arsip (berkas)				*3.000*	*104.539.000,00*	*(Gedung Arsip, KOTA MAGELANG)*	*Dana Transfer Umum - Dana Alokasi Umum*						
	2.24.2-23.2-24.0-0.02.02.2.03	Pengelolaan Simpul Jaringan Informasi Kearsipan Nasional Tingkat Kabupaten/Kota						7.000.000,00		Dana Transfer Umum - Dana Alokasi Umum	Tidak	Tidak			7.700.000,00	Dinas Perpustakaan dan Kearsipan
			Tingkat ketersediaan informasi (Persen)				*100*		*(-, KOTA MAGELANG)*	*Dana Transfer Umum - Dana Alokasi Umum*				*100*		
		Penyediaan Informasi, Akses dan Layanan Kearsipan Tingkat Daerah Kabupaten/Kota melalui JIKN						7.000.000,00		Dana Transfer Umum - Dana Alokasi Umum					-	Dinas Perpustakaan dan Kearsipan
			Jumlah Arsip yang dimasukkan dalam JIKN (Data)				*600,00*		*(KOTA MAGELANG)*					*720,00*		
			data base jaringan informasi kearsipan yang terkoneksi(SIKN/JIKN) (berkas)				*600*	*7.000.000,00*	*(gedung arsip, KOTA MAGELANG)*	*Dana Transfer Umum - Dana Alokasi Umum*						
2.	**2.24.2-23.2-24.0-0.02.03**	**PROGRAM PERLINDUNGAN DAN PENYELAMATAN ARSIP**						**96.203.000,00**			**Tidak**	**Tidak**			**188.662.000,00**	**Dinas Perpustakaan dan Kearsipan**
			Persentase Perlindungan dan Penyelamatan Arsip sesuai NSPK (Persen)				***75***			***Dana Transfer Umum - Dana Alokasi Umum***						
	2.24.2-23.2-24.0-0.02.03.2.01	Pemusnahan Arsip Dilingkungan Pemerintah Daerah Kabupaten/Kota yang Memiliki Retensi di Bawah 10 (sepuluh) Tahun						1.003.000,00		Dana Transfer Umum - Dana Alokasi Umum	Tidak	Tidak			16.610.000,00	Dinas Perpustakaan dan Kearsipan
			Persentase Pemusnahan Arsip sesuai NSPK (Persen)				*100*		*(-, KOTA MAGELANG)*	*Dana Transfer Umum - Dana Alokasi Umum*				*100*		
		Penilaian, Penetapan dan Pelaksanaan Pemusnahan Arsip yang Memiliki Retensi di Bawah 10 (sepuluh) Tahun						1.003.000,00		Dana Transfer Umum - Dana Alokasi Umum					-	Dinas Perpustakaan dan Kearsipan
			Daftar Arsip Usul Musnah (Berkas)				*500,00*		*(-, KOTA MAGELANG)*					*750,00*		
			Pemusnahan arsip (Berkas)				*500*	*1.003.000,00*	*(-, KOTA MAGELANG)*	*Dana Transfer Umum - Dana Alokasi Umum*						
	2.24.2-23.2-24.0-0.02.03.2.04	Autentikasi Arsip Statis dan Arsip Hasil Alih Media Kabupaten/Kota						95.200.000,00		Dana Transfer Umum - Dana Alokasi Umum	Tidak	Tidak			172.052.000,00	Dinas Perpustakaan dan Kearsipan
			Persentase Arsip Statis dan Arsip Hasil Alih Media yang dikelola (Persen)				*80*		*(-, KOTA MAGELANG)*	*Dana Transfer Umum - Dana Alokasi Umum*				*90*		
		Penilaian dan Penetapan Autentisitas Arsip Statis sesuai Persyaratan Penjaminan Keabsahan Arsip						63.740.000,00		Dana Transfer Umum - Dana Alokasi Umum					-	Dinas Perpustakaan dan Kearsipan
			Jumlah Dokumen Inventaris Arsip dan Guide (Dokumen)				*2,00*		*(KOTA MAGELANG)*					*2,00*		
			Inventaris arsip dan daftar arsip statis (dokumen)				*2*	*63.740.000,00*	*(gedung arsip, KOTA MAGELANG)*	*Dana Transfer Umum - Dana Alokasi Umum*						
		Penilaian dan Penetapan Hasil Alih Media sesuai Persyaratan Penjaminan Keabsahan Arsip						31.460.000,00		Dana Transfer Umum - Dana Alokasi Umum					-	Dinas Perpustakaan dan Kearsipan

NO	KODE	URUSAN/BIDANG URUSAN/PROGRAM/KEGIATAN/ SUB KEGIATAN	INDIKATOR PROGRAM/KEGIATAN/SUB KEGIATAN	Target Akhir Periode RPJMD	REALISASI CAPAIAN RKPD TAHUN 2020	PRAKIRAAN CAPAIAN TARGET RKPD TAHUN 2021	CAPAIAN KINERJA DAN KERANGKA PENDANAAN						KELOMPOK SASARAN	PRAKIRAAN MAJU RENCANA TAHUN 2023		PERANGKAT DAERAH PENANGGUNG JAWAB
							TARGET 2022	PAGU INDIKATIF (Rp)	LOKASI	SUMBER DANA	PRIORITAS			TARGET	PAGU INDIKATIF (Rp)	
											NASIONAL	DAERAH				
1	2	3	4	5	6	7	8	9	10	11	12	13	14	15	16	17
			Jumlah Dokumen Hasil Alih Media Arsip (Dokumen)				*1.000,00*		*(-, KOTA MAGELANG)*					*1.000,00*		
			alihmedia arsip statis (DVD)				*1.000*	*31.460.000,00*	*(Gedung Arsip, KOTA MAGELANG)*	*Dana Transfer Umum - Dana Alokasi Umum*						
	3	**URUSAN PEMERINTAHAN PILIHAN**						**55.350.728.000,00**							**-**	
	3.25	**URUSAN PEMERINTAHAN BIDANG KELAUTAN DAN PERIKANAN**						**636.314.000,00**							**-**	
1.	**3.25.2-9.3-27.0-0.02.04**	**PROGRAM PENGELOLAAN PERIKANAN BUDIDAYA**	***Persentase Peningkatan Produksi Perikanan Budidaya (%)***				***50***	**539.495.000,00**		***Dana Transfer Umum - Dana Alokasi Umum***	**Tidak**	**Tidak**			**-**	**Dinas Pertanian dan Pangan**
	3.25.2-9.3-27.0-0.02.04.2.02	Pemberdayaan Pembudi Daya Ikan Kecil						347.100.000,00		Dana Transfer Umum - Dana Alokasi Umum	Tidak	Tidak			-	Dinas Pertanian dan Pangan
			Cakupan Pemberdayaan Pembudi Daya Ikan Kecil (%)				*100*		*(KOTA MAGELANG)*	*Dana Transfer Umum - Dana Alokasi Umum*				*100*		
		Pengembangan Kapasitas Pembudi Daya Ikan Kecil						96.500.000,00		Dana Transfer Umum - Dana Alokasi Umum					-	Dinas Pertanian dan Pangan
			Jumlah pembudaya ikan dilatih (orang)				*70,00*		*(DInas Pertanian dan Pangan, KOTA MAGELANG)*					*80,00*		
			Jumlah pembudidaya ikan dilatih (RKM) (RT)				*100*	*41.000.000,00*	*(Dinas Pertanian dan Pangan, KOTA MAGELANG)*	*Dana Transfer Umum - Dana Alokasi Umum*						
			Pelatihan budidaya ikan air tawar dengan sarana yang sederhana (paket)				*1*		*(Kota Magelang, Gelangan, Kec. Magelang Tengah)*	*Dana Transfer Umum - Dana Alokasi Umum*						
			Pelatihan Budidaya Perikanan (Ikan hias dan aqua scape) (orang)				*10*		*(Kota Magelang, Magersari, Kec. Magelang Selatan)*	*Dana Transfer Umum - Dana Alokasi Umum*						
			Pelatihan perikanan dan pemanfaatan kali elo untuk perikanan (kelompok)				*1*		*(Wates, Wates, Kec. Magelang Utara)*	*Dana Transfer Umum - Dana Alokasi Umum*						
			pembinaan Pengembangan KSM Mina Lestari (kelompok)				*1*		*(KSM Mina Lestari, Panjang, Kec. Magelang Tengah)*	*Dana Transfer Umum - Dana Alokasi Umum*						
			PENGADAAN BIBIT IKAN (kelompok)				*1*		*(RT 5 RW 5, Kramat Selatan, Kec. Magelang Utara)*	*Dana Transfer Umum - Dana Alokasi Umum*						
			pengaktifan kembali fungsi kolam ikan umum (kelompok)				*1*		*(RT 4 RW 6, Cacaban, Kec. Magelang Tengah)*	*Dana Transfer Umum - Dana Alokasi Umum*						
			Pengembangan bibit ikan hias (kelompok)				*5*		*(Kota Magelang, Gelangan, Kec. Magelang Tengah)*	*Dana Transfer Umum - Dana Alokasi Umum*						
			Pengembangan Kapasitas Pembudi daya Ikan Kecil (%)				*70*	*55.500.000,00*	*(Kota Magelang, KOTA MAGELANG)*	*Dana Transfer Umum - Dana Alokasi Umum*						

NO	KODE	URUSAN/BIDANG URUSAN/PROGRAM/KEGIATAN/ SUB KEGIATAN	INDIKATOR PROGRAM/KEGIATAN/SUB KEGIATAN	Target Akhir Periode RPJMD	REALISASI CAPAIAN RKPD TAHUN 2020	PRAKIRAAN CAPAIAN TARGET RKPD TAHUN 2021	CAPAIAN KINERJA DAN KERANGKA PENDANAAN						KELOMPOK SASARAN	PRAKIRAAN MAJU RENCANA TAHUN 2023		PERANGKAT DAERAH PENANGGUNG JAWAB
							TARGET 2022	PAGU INDIKATIF (Rp)	LOKASI	SUMBER DANA	PRIORITAS			TARGET	PAGU INDIKATIF (Rp)	
											NASIONAL	DAERAH				
1	2	3	4	5	6	7	8	9	10	11	12	13	14	15	16	17
			Pengembangan Kapasitas Pembudidaya Ikan Kecil Pelatihan budi daya ikan cupang dan burung peliharaan RW. 01 dan RW.05 (Orang)				*12*		*(Kota Magelang, Kramat Utara, Kec. Magelang Utara)*	*Dana Transfer Umum - Dana Alokasi Umum*						
		Pelaksanaan Fasilitasi Pembentukan dan Pengembangan Kelembagaan Pembudi Daya Ikan Kecil						250.600.000,00		Dana Transfer Umum - Dana Alokasi Umum					-	Dinas Pertanian dan Pangan
			Pembinaan dan Pendampingan Kelompok (kelompok)				*29*							*29*		
			Pelaksanaan fasilitasi pembentukan dan pengembangan kelembagaan pembudidaya ikan (RW)				*2*		*(Kota Magelang, Kramat Selatan, Kec. Magelang Utara)*	*Dana Transfer Umum - Dana Alokasi Umum*						
			Pelaksanaan Fasilitasi Pembentukan dan Pengembangan Kelembagaan Pembudidaya Ikan Kecil (kelompok)				*29*		*(Kota Magelang, KOTA MAGELANG)*	*Dana Transfer Umum - Dana Alokasi Umum*						
			Pelatihan Budidaya Lele (kegiatan)				*1*		*(Kota Magelang, Tidar Selatan, Kec. Magelang Selatan)*	*Dana Transfer Umum - Dana Alokasi Umum*						
			Pembinaan dan Pendampingan kelompok (RKM) (RT)				*100*	*250.600.000,00*	*(Dinas Pertanian dan Pangan, KOTA MAGELANG)*	*Dana Transfer Umum - Dana Alokasi Umum*						
			Pengembangan Kapasitas Pembudidayaan Ikan Kecil (Orang)				*25*		*(Kota Magelang, Potrobangsan, Kec. Magelang Utara)*	*Dana Transfer Umum - Dana Alokasi Umum*						
			Pengembangan Pembudidayaan Ikan Lele (orang)				*25*		*(Kota Magelang, Jurangombo Selatan, Kec. Magelang Selatan)*	*Dana Transfer Umum - Dana Alokasi Umum*						
			Pengembangan pengelolaan perikanan /pelatihan usaha perikanan (orang)				*10*		*(Kota Magelang, Tidar Utara, Kec. Magelang Selatan)*	*Dana Transfer Umum - Dana Alokasi Umum*						
			Bansos (proposal)				*6*		*(KOTA MAGELANG)*	*Dana Transfer Umum - Dana Alokasi Umum*				*6*		
	3.25.2-9.3-27.0-0.02.04.2.04	Pengelolaan Pembudidayaan Ikan						192.395.000,00		Dana Transfer Umum - Dana Alokasi Umum	Tidak	Tidak			-	Dinas Pertanian dan Pangan
			Cakupan Pengelolaan Pembudidayaan Ikan (%)				*100*		*(KOTA MAGELANG)*	*Dana Transfer Umum - Dana Alokasi Umum*				*100*		
		Penyediaan Prasarana Pembudidayaan Ikan dalam 1 (satu) Daerah Kabupaten/Kota						192.395.000,00		Dana Transfer Umum - Dana Alokasi Umum					-	Dinas Pertanian dan Pangan
			Produksi Bibit Ikan (kg)				*775*		*(KOTA MAGELANG)*					*780*		
			Penyediaan Prasarana Pembudidayaan Ikan dalam 1 (satu) Daerah Kabupaten/Kota (kg)				*775*	*192.395.000,00*	*(Kota Magelang, KOTA MAGELANG)*	*Dana Transfer Umum - Dana Alokasi Umum*						
2.	**3.25.2-9.3-27.0-0.02.06**	**PROGRAM PENGOLAHAN DAN PEMASARAN HASIL PERIKANAN**						**96.819.000,00**			**Tidak**	**Tidak**			**-**	**Dinas Pertanian dan Pangan**
			Jumlah Total Produksi Olahan Perikanan (ton)				***100***			***Dana Transfer Umum - Dana Alokasi Umum***						

NO	KODE	URUSAN/BIDANG URUSAN/PROGRAM/KEGIATAN/ SUB KEGIATAN	INDIKATOR PROGRAM/KEGIATAN/SUB KEGIATAN	Target Akhir Periode RPJMD	REALISASI CAPAIAN RKPD TAHUN 2020	PRAKIRAAN CAPAIAN TARGET RKPD TAHUN 2021	CAPAIAN KINERJA DAN KERANGKA PENDANAAN						KELOMPOK SASARAN	PRAKIRAAN MAJU RENCANA TAHUN 2023		PERANGKAT DAERAH PENANGGUNG JAWAB
							TARGET 2022	PAGU INDIKATIF (Rp)	LOKASI	SUMBER DANA	PRIORITAS			TARGET	PAGU INDIKATIF (Rp)	
											NASIONAL	DAERAH				
1	2	3	4	5	6	7	8	9	10	11	12	13	14	15	16	17
	3.25.2-9.3-27.0-0.02.06.2.02	Pembinaan Mutu dan Keamanan Hasil Perikanan Bagi Usaha Pengolahan dan Pemasaran Skala Mikro dan Kecil						28.330.000,00		Dana Transfer Umum - Dana Alokasi Umum	Tidak	Tidak			-	Dinas Pertanian dan Pangan
			Cakupan Pembinaan Mutu dan Keamanan Hasil Perikanan bagi Usaha Pengolahan dan Pemasaran Skala Mikro dan Kecil (%)				*100*		*(KOTA MAGELANG)*	*Dana Transfer Umum - Dana Alokasi Umum*				*100*		
		Pelaksanaan Bimbingan dan Penerapan Persyaratan atau Standar pada Usaha Pengolahan dan Pemasaran Skala Mikro dan Kecil						28.330.000,00		Dana Transfer Umum - Dana Alokasi Umum					-	Dinas Pertanian dan Pangan
			Uji Bahan Berbahaya pada produk hasil perikanan (kegiatan)				*36*		*(KOTA MAGELANG)*					*36*		
			Pelaksanaan Bimbingan dan Penerapan Persyaratan atau Standar pada Usaha Pengolahan dan Pemasaran Skala Mikro dan Kecil (kegiatan)				*36*	*28.330.000,00*	*(Kota Magelang, KOTA MAGELANG)*	*Dana Transfer Umum - Dana Alokasi Umum*						
			Peserta Pelatihan Pengolahan Hasil Perikanan (orang)				*40*		*(KOTA MAGELANG)*	*Dana Transfer Umum - Dana Alokasi Umum*				*40*		
	3.25.2-9.3-27.0-0.02.06.2.03	Penyediaan dan Penyaluran Bahan Baku Industri Pengolahan Ikan dalam 1 (satu) Daerah Kabupaten/ Kota						68.489.000,00		Dana Transfer Umum - Dana Alokasi Umum	Tidak	Tidak			-	Dinas Pertanian dan Pangan
			Cakupan Penyediaan dan Penyaluran Bahan Baku Industri Pengolahan Ikan dalam 1 (satu) Daerah Kabupaten/Kota (%)				*100*		*(KOTA MAGELANG)*	*Dana Transfer Umum - Dana Alokasi Umum*				*100*		
		Peningkatan Ketersediaan Ikan untuk Konsumsi dan Usaha Pengolahan dalam 1 (satu) Daerah Kabupaten/Kota						68.489.000,00		Dana Transfer Umum - Dana Alokasi Umum					-	Dinas Pertanian dan Pangan
			Produksi Olah Ikan SPI (kg)				*250.000*		*(KOTA MAGELANG)*					*255,00*		
			Peningkatan Ketersediaan Ikan untuk Konsumsi dan Usaha Pengolahan dalam 1 (satu) daerah Kabupaten/Kota (kg)				*250.000*	*68.489.000,00*	*(Sentra Pengolahan Ikan, KOTA MAGELANG)*	*Dana Transfer Umum - Dana Alokasi Umum*						
	3.26	**URUSAN PEMERINTAHAN BIDANG PARIWISATA**						**14.779.624.000,00**							**-**	
1.	**3.26.2-19.3-26.0-0.02.02**	**PROGRAM PENINGKATAN DAYA TARIK DESTINASI PARIWISATA**						**13.900.828.000,00**			**Ya**	**Ya**			**470.893.000,00**	**Dinas Kepemudaan, Olah Raga, dan Pariwisata**
			Persentase daya tarik destinasi wisata sesuai standar (%)				***100***			***Dana Transfer Umum - Dana Alokasi Umum***						
	3.26.2-19.3-26.0-0.02.02.2.01	Pengelolaan Daya Tarik Wisata Kabupaten/Kota						13.650.828.000,00		DAK Fisik - Bidang Pariwisata - Penugasan, Dana Transfer Umum - Dana Alokasi Umum	Ya	Ya			18.000.000,00	Dinas Kepemudaan, Olah Raga, dan Pariwisata
			Cakupan pengelolaan daya tarik wisata kota (%)				*100*		*(Kota Magelang, KOTA MAGELANG)*	*DAK Fisik - Bidang Pariwisata - Penugasan, Dana Transfer Umum - Dana Alokasi Umum*				*100*		

NO	KODE	URUSAN/BIDANG URUSAN/PROGRAM/KEGIATAN/ SUB KEGIATAN	INDIKATOR PROGRAM/KEGIATAN/SUB KEGIATAN	Target Akhir Periode RPJMD	REALISASI CAPAIAN RKPD TAHUN 2020	PRAKIRAAN CAPAIAN TARGET RKPD TAHUN 2021	CAPAIAN KINERJA DAN KERANGKA PENDANAAN						KELOMPOK SASARAN	PRAKIRAAN MAJU RENCANA TAHUN 2023		PERANGKAT DAERAH PENANGGUNG JAWAB
							TARGET 2022	PAGU INDIKATIF (Rp)	LOKASI	SUMBER DANA	PRIORITAS			TARGET	PAGU INDIKATIF (Rp)	
											NASIONAL	DAERAH				
1	2	3	4	5	6	7	8	9	10	11	12	13	14	15	16	17
		Pengembangan Daya Tarik Wisata Kabupaten/Kota						13.633.270.000,00		DAK Fisik - Bidang Pariwisata - Penugasan					-	Dinas Kepemudaan, Olah Raga, dan Pariwisata
			Jenis Pengembangan Daya Tarik Wisata Kabupaten/Kota (jenis)				*1*		*(UPT Sport Center, KOTA MAGELANG)*					*1*		
			Pengembangan Daya Tarik Wisata Kabupaten/Kota (jenis)				*1*	*13.633.270.000,00*	*(UPT Sport Center, KOTA MAGELANG)*	*DAK Fisik - Bidang Pariwisata - Penugasan*						
		Monitoring dan Evaluasi Pengelolaan Daya Tarik Wisata Kabupaten/Kota						17.558.000,00		Dana Transfer Umum - Dana Alokasi Umum					-	Dinas Kepemudaan, Olah Raga, dan Pariwisata
			Jumlah laporan monitoring dan evaluasi yang disusun (Laporan)				*1.00*		*(Kota Magelang, KOTA MAGELANG)*					*1.00*		
			Monitoring dan Evaluasi Pengelolaan Daya Tarik Wisata Kabupaten/Kota (Laporan)				*1*	*17.558.000,00*	*(Kota Magelang, KOTA MAGELANG)*	*Dana Transfer Umum - Dana Alokasi Umum*						
	3.26.2-19.3-26.0-0.02.02.2.03	Pengelolaan Destinasi Pariwisata Kabupaten/Kota						250.000.000,00		Dana Transfer Umum - Dana Alokasi Umum	Ya	Ya			452.893.000,00	Dinas Kepemudaan, Olah Raga, dan Pariwisata
			Cakupan pengelolaan destinasi Pariwisata (%)				*100*		*(Kota Magelang, KOTA MAGELANG)*	*Dana Transfer Umum - Dana Alokasi Umum*				*100*		
		Pemberdayaan Masyarakat dalam Pengelolaan Destinasi Pariwisata Kabupaten/Kota						250.000.000,00		Dana Transfer Umum - Dana Alokasi Umum					-	Dinas Kepemudaan, Olah Raga, dan Pariwisata
			Jenis even pemberdayaan masyarakat (duta wisata) (Jenis)				*1.00*		*(Kota Magelang, KOTA MAGELANG)*					*2.00*		
			Penyelenggaraan seleksi duta wisata (kegiatan)				*1*	*250.000.000,00*	*(Kota Magelang, KOTA MAGELANG)*	*Dana Transfer Umum - Dana Alokasi Umum*						
2.	**3.26.2-19.3-26.0-0.02.03**	**PROGRAM PEMASARAN PARIWISATA**						**302.796.000,00**			**Ya**	**Ya**			**630.343.000,00**	**Dinas Kepemudaan, Olah Raga, dan Pariwisata**
			Cakupan penyebarluasan informasi (%)				***100***			***Dana Transfer Umum - Dana Alokasi Umum***						
	3.26.2-19.3-26.0-0.02.03.2.01	Pemasaran Pariwisata Dalam dan Luar Negeri Daya Tarik, Destinasi dan Kawasan Strategis Pariwisata Kabupaten/Kota						302.796.000,00		Dana Transfer Umum - Dana Alokasi Umum	Ya	Ya			630.343.000,00	Dinas Kepemudaan, Olah Raga, dan Pariwisata
			Cakupan Pemasaran Pariwisata Dalam dan Luar Negeri Daya Tarik, Destinasi dan Kawasan Strategis Pariwisata Kota (%)				*100*		*(Kota Magelang, KOTA MAGELANG)*	*Dana Transfer Umum - Dana Alokasi Umum*				*100*		
		Penguatan Promosi melalui Media Cetak, Elektronik, dan Media Lainnya Baik Dalam dan Luar Negeri						201.422.000,00		Dana Transfer Umum - Dana Alokasi Umum					-	Dinas Kepemudaan, Olah Raga, dan Pariwisata
			Jumlah Jenis promosi pariwisata melalui pameran, media cetak, elektronik, dan media lainnya (Jenis)				*3,00*		*(Kota Magelang, KOTA MAGELANG)*					*3,00*		
			Penyelenggaraan Promosi Pariwisata (Jenis)				*3*	*201.422.000,00*	*(Kota Magelang, KOTA MAGELANG)*	*Dana Transfer Umum - Dana Alokasi Umum*						

NO	KODE	URUSAN/BIDANG URUSAN/PROGRAM/KEGIATAN/ SUB KEGIATAN	INDIKATOR PROGRAM/KEGIATAN/SUB KEGIATAN	Target Akhir Periode RPJMD	REALISASI CAPAIAN RKPD TAHUN 2020	PRAKIRAAN CAPAIAN TARGET RKPD TAHUN 2021	CAPAIAN KINERJA DAN KERANGKA PENDANAAN						KELOMPOK SASARAN	PRAKIRAAN MAJU RENCANA TAHUN 2023		PERANGKAT DAERAH PENANGGUNG JAWAB
							TARGET 2022	PAGU INDIKATIF (Rp)	LOKASI	SUMBER DANA	PRIORITAS			TARGET	PAGU INDIKATIF (Rp)	
											NASIONAL	DAERAH				
1	2	3	4	5	6	7	8	9	10	11	12	13	14	15	16	17
		Penyediaan Data dan Penyebaran Informasi Pariwisata Kabupaten/Kota, Baik Dalam dan Luar Negeri						27.584.000,00		Dana Transfer Umum - Dana Alokasi Umum					-	Dinas Kepemudaan, Olah Raga, dan Pariwisata
			Jumlah laporan data informasi pariwisata Kota (Laporan)				*1.00*		*(Kota Magelang, KOTA MAGELANG)*					*1.00*		
			Penyusunan data dan penyebaran informasi pariwisata (Laporan)				*1*	*27.584.000,00*	*(Kota Magelang, KOTA MAGELANG)*	*Dana Transfer Umum - Dana Alokasi Umum*						
		Peningkatan Kerja Sama dan Kemitraan Pariwisata Dalam dan Luar Negeri						73.790.000,00		Dana Transfer Umum - Dana Alokasi Umum					-	Dinas Kepemudaan, Olah Raga, dan Pariwisata
			Jumlah Even kerjasama dan kemitraan pariwisata dalam dan luar negeri yang terjalin (Even)				*3,00*		*(Kota, Karisidenan, Provinsi, KOTA MAGELANG)*					*3,00*		
			Penyelenggaraan promosi Pariwisata Kota Magelang di dalam negeri dan luar negeri melalui kerjasama (Even)				*2*	*73.790.000,00*	*(Tingkat Kedu, Tingkat Kota, Tingkat Provinsi, KOTA MAGELANG)*	*Dana Transfer Umum - Dana Alokasi Umum*						
3.	**3.26.2-19.3-26.0-0.02.05**	**PROGRAM PENGEMBANGAN SUMBER DAYA PARIWISATA DAN EKONOMI KREATIF**						**576.000.000,00**			**Ya**	**Ya**			**136.600.000,00**	**Dinas Kepemudaan, Olah Raga, dan Pariwisata**
			Peningkatan kualitas SDM pariwisata dan ekonomi kreatif (%)				***75,00***			***Dana Transfer Umum - Dana Alokasi Umum***						
	3.26.2-19.3-26.0-0.02.05.2.01	Pelaksanaan Peningkatan Kapasitas Sumber Daya Manusia Pariwisata dan Ekonomi Kreatif Tingkat Dasar						576.000.000,00		DAK Non Fisik - Dana Yanpar, Dana Transfer Umum - Dana Alokasi Umum	Ya	Ya			136.600.000,00	Dinas Kepemudaan, Olah Raga, dan Pariwisata
			Cakupan pelaksanaan peningkatan kapasitas SDM pariwisata dan ekonomi kreatif (%)				*100*		*(Kota Magelang, KOTA MAGELANG)*	*DAK Non Fisik - Dana Yanpar, Dana Transfer Umum - Dana Alokasi Umum*				*100*		
		Pengembangan Kompetensi SDM Pariwisata dan Ekonomi Kreatif Tingkat Dasar						520.000.000,00		DAK Non Fisik - Dana Yanpar					-	Dinas Kepemudaan, Olah Raga, dan Pariwisata
			Jumlah peserta pelatihan pengembangan kompetensi SDM Pariwisata dan Ekonomi Kreatif Tingkat Dasar (pengelola destinasi wisata) (orang)				*140*		*(Kota Magelang, KOTA MAGELANG)*					*140*		
			Pelatihan untuk pengelola destinasi wisata (orang)				*140*	*520.000.000,00*	*(Kota Magelang, KOTA MAGELANG)*	*DAK Non Fisik - Dana Yanpar*						
		Peningkatan Peran Serta Masyarakat dalam Pengembangan Kemitraan Pariwisata						56.000.000,00		Dana Transfer Umum - Dana Alokasi Umum					-	Dinas Kepemudaan, Olah Raga, dan Pariwisata
			Jumlah peserta pelatihan peningkatan SDM kepariwisataan (pokdarwis dan pelaku usaha jasa pariwisata) (Orang)				*40*		*(Kota Magelang, KOTA MAGELANG)*					*40*		
			Pelatihan Pokdarwis Kel. Tidar Selatan (orang)				*15*		*(Kota Magelang, Magelang Selatan)*	*Dana Transfer Umum - Dana Alokasi Umum*						
			Peningkatan SDM Pelaku Usaha Wisata (pokdarwis dan pemandu wisata) (Kegiatan)				*2*		*(Kota Magelang, KOTA MAGELANG)*	*Dana Transfer Umum - Dana Alokasi Umum*						

NO	KODE	URUSAN/BIDANG URUSAN/PROGRAM/KEGIATAN/ SUB KEGIATAN	INDIKATOR PROGRAM/KEGIATAN/SUB KEGIATAN	Target Akhir Periode RPJMD	REALISASI CAPAIAN RKPD TAHUN 2020	PRAKIRAAN CAPAIAN TARGET RKPD TAHUN 2021	CAPAIAN KINERJA DAN KERANGKA PENDANAAN						KELOMPOK SASARAN	PRAKIRAAN MAJU RENCANA TAHUN 2023		PERANGKAT DAERAH PENANGGUNG JAWAB
							TARGET 2022	PAGU INDIKATIF (Rp)	LOKASI	SUMBER DANA	PRIORITAS			TARGET	PAGU INDIKATIF (Rp)	
											NASIONAL	DAERAH				
1	2	3	4	5	6	7	8	9	10	11	12	13	14	15	16	17
			Usulan Musren Kecamatan Pelatihan Pokdarwis Kelurahan Tidar Selatan (Kegiatan)				*2*	*56.000.000,00*	*(Kota Magelang, KOTA MAGELANG)*	*Dana Transfer Umum - Dana Alokasi Umum*						
	3.27	**URUSAN PEMERINTAHAN BIDANG PERTANIAN**						**8.400.767.000,00**							**-**	
1.	**3.27.2-9.3-27.0-0.02.01**	**PROGRAM PENUNJANG URUSAN PEMERINTAHAN DAERAH KABUPATEN/KOTA**	***Terselenggaranya operasional urusan Pemerintahan Daerah Kabupaten/Kota (bulan)***				***12***	**5.766.230.000,00**		***Dana Transfer Umum - Dana Alokasi Umum***	**Tidak**	**Tidak**			**-**	**Dinas Pertanian dan Pangan**
	3.27.2-9.3-27.0-0.02.01.2.01	Perencanaan, Penganggaran, dan Evaluasi Kinerja Perangkat Daerah						11.400.000,00		Dana Transfer Umum - Dana Alokasi Umum	Tidak	Tidak			-	Dinas Pertanian dan Pangan
			Cakupan Ketersediaan Dokumen Perencanaan, Penganggaran dan Evaluasi Kinerja Perangkat Daerah (%)				*100*		*(KOTA MAGELANG)*	*Dana Transfer Umum - Dana Alokasi Umum*				*100*		
		Penyusunan Dokumen Perencanaan Perangkat Daerah						8.500.000,00		Dana Transfer Umum - Dana Alokasi Umum					-	Dinas Pertanian dan Pangan
			Tersedianya Dokumen Perencanaan Perangkat Daerah (dokumen)				*4*		*(KOTA MAGELANG)*					*4*		
			Penyusunan Dokumen Perencanaan Perangkat Daerah (dokumen)				*4*	*8.500.000,00*	*(Dinas Pertanian dan Pangan, KOTA MAGELANG)*	*Dana Transfer Umum - Dana Alokasi Umum*						
		Koordinasi dan Penyusunan Laporan Capaian Kinerja dan Ikhtisar Realisasi Kinerja SKPD						2.900.000,00		Dana Transfer Umum - Dana Alokasi Umum					-	Dinas Pertanian dan Pangan
			Laporan Realisasi Fisik dan Keuangan (dokumen)				*12*		*(KOTA MAGELANG)*					*12*		
			Koordinasi dan Penyusunan Laporan Capaian Kinerja dan Ikhtisar Realisasi Kinerja SKPD (dokumen)				*12*	*2.900.000,00*	*(Dinas Pertanian dan Pangan, KOTA MAGELANG)*	*Dana Transfer Umum - Dana Alokasi Umum*						
	3.27.2-9.3-27.0-0.02.01.2.02	Administrasi Keuangan Perangkat Daerah						5.119.283.000,00		Dana Transfer Umum - Dana Alokasi Umum	Tidak	Tidak			-	Dinas Pertanian dan Pangan
			Cakupan Laporan Administrasi Keuangan Perangkat Daerah sesuai Aturan (%)				*100*		*(KOTA MAGELANG)*	*Dana Transfer Umum - Dana Alokasi Umum*				*100*		
		Penyediaan Gaji dan Tunjangan ASN						5.100.383.000,00		Dana Transfer Umum - Dana Alokasi Umum					-	Dinas Pertanian dan Pangan
			Jumlah ASN yang dibayarkan gaji dan tunjangannya (orang)				*34,00*							*30,00*		
			Penyediaan Gaji dan Tunjangan ASN (orang)				*28*	*5.100.383.000,00*	*(Dinas Pertanian dan Pangan, KOTA MAGELANG)*	*Dana Transfer Umum - Dana Alokasi Umum*						
		Koordinasi dan Penyusunan Laporan Keuangan Akhir Tahun SKPD						1.500.000,00		Dana Transfer Umum - Dana Alokasi Umum					-	Dinas Pertanian dan Pangan

NO	KODE	URUSAN/BIDANG URUSAN/PROGRAM/KEGIATAN/ SUB KEGIATAN	INDIKATOR PROGRAM/KEGIATAN/SUB KEGIATAN	Target Akhir Periode RPJMD	REALISASI CAPAIAN RKPD TAHUN 2020	PRAKIRAAN CAPAIAN TARGET RKPD TAHUN 2021	CAPAIAN KINERJA DAN KERANGKA PENDANAAN						KELOMPOK SASARAN	PRAKIRAAN MAJU RENCANA TAHUN 2023		PERANGKAT DAERAH PENANGGUNG JAWAB
							TARGET 2022	PAGU INDIKATIF (Rp)	LOKASI	SUMBER DANA	PRIORITAS			TARGET	PAGU INDIKATIF (Rp)	
											NASIONAL	DAERAH				
1	2	3	4	5	6	7	8	9	10	11	12	13	14	15	16	17
			Laporan Keuangan Akhir Tahun (dokumen)				*1*		*(Dinas Pertanian dan Pangan, KOTA MAGELANG)*					*1*		
			Koordinasi dan Penyusunan Laporan Keuangan Akhir Tahun SKPD (dokumen)				*1*	*1.500.000,00*	*(Dinas Pertanian dan Pangan, KOTA MAGELANG)*	*Dana Transfer Umum - Dana Alokasi Umum*						
		Koordinasi dan Penyusunan Laporan Keuangan Bulanan/Triwulanan/Semesteran SKPD						15.900.000,00		Dana Transfer Umum - Dana Alokasi Umum					-	Dinas Pertanian dan Pangan
			Laporan Keuangan Bulanan dan Laporan Semesteran (dokumen)				*13.00*		*(KOTA MAGELANG)*					*13.00*		
			Laporan Keuangan Bulanan dan Laporan Semesteran (dokumen)				*13*	*15.900.000,00*	*(Dinas Pertanian dan Pangan, KOTA MAGELANG)*	*Dana Transfer Umum - Dana Alokasi Umum*						
		Penyusunan Pelaporan dan Analisis Prognosis Realisasi Anggaran						1.500.000,00		Dana Transfer Umum - Dana Alokasi Umum					-	Dinas Pertanian dan Pangan
			Laporan Prognosis Realisasi Angaran (dokumen)				*1*		*(KOTA MAGELANG)*					*1*		
			Penyusunan Pelaporan dan Analisis Prognosis Realisasi Anggaran (dokumen)				*1*	*1.500.000,00*	*(Dinas Pertanian dan Pangan, KOTA MAGELANG)*	*Dana Transfer Umum - Dana Alokasi Umum*						
	3.27.2-9.3-27.0-0.02.01.2.06	Administrasi Umum Perangkat Daerah						136.491.000,00		Dana Transfer Umum - Dana Alokasi Umum	Tidak	Tidak			-	Dinas Pertanian dan Pangan
			Administrasi Umum Perangkat Daerah (bulan)				*12*		*(KOTA MAGELANG)*	*Dana Transfer Umum - Dana Alokasi Umum*				*12*		
		Penyediaan Komponen Instalasi Listrik/Penerangan Bangunan Kantor						5.000.000,00		Dana Transfer Umum - Dana Alokasi Umum					-	Dinas Pertanian dan Pangan
			komponen instalasi listrik/penerangan bangunan kantor (jenis)				*4,00*		*(Dinas Pertanian dan Pangan, KOTA MAGELANG)*					*4,00*		
			Penyediaan Komponen Instalasi Listrik/Penerangan Bangunan Kantor (jenis)				*4*	*5.000.000,00*	*(Dinas Pertanian dan Pangan Kota Magelang, KOTA MAGELANG)*	*Dana Transfer Umum - Dana Alokasi Umum*						
		Penyediaan Peralatan dan Perlengkapan Kantor						1.500.000,00		Dana Transfer Umum - Dana Alokasi Umum					-	Dinas Pertanian dan Pangan
			bendera (jenis)				*2,00*		*(Dinas Pertanian dan Pangan, KOTA MAGELANG)*					*2,00*		
			Penyediaan Peralatan dan Perlengkapan Kantor (jenis)				*2*	*1.500.000,00*	*(Dinas Pertanian dan Pangan, KOTA MAGELANG)*	*Dana Transfer Umum - Dana Alokasi Umum*						
		Penyediaan Bahan Logistik Kantor						19.890.000,00		Dana Transfer Umum - Dana Alokasi Umum					-	Dinas Pertanian dan Pangan
			bahan logistik kantor (jenis)				*3,00*		*(Dinas Pertanian dan Pangan, KOTA MAGELANG)*					*3,00*		

NO	KODE	URUSAN/BIDANG URUSAN/PROGRAM/KEGIATAN/ SUB KEGIATAN	INDIKATOR PROGRAM/KEGIATAN/SUB KEGIATAN	Target Akhir Periode RPJMD	REALISASI CAPAIAN RKPD TAHUN 2020	PRAKIRAAN CAPAIAN TARGET RKPD TAHUN 2021	CAPAIAN KINERJA DAN KERANGKA PENDANAAN						KELOMPOK SASARAN	PRAKIRAAN MAJU RENCANA TAHUN 2023		PERANGKAT DAERAH PENANGGUNG JAWAB
							TARGET 2022	PAGU INDIKATIF (Rp)	LOKASI	SUMBER DANA	PRIORITAS			TARGET	PAGU INDIKATIF (Rp)	
											NASIONAL	DAERAH				
1	2	3	4	5	6	7	8	9	10	11	12	13	14	15	16	17
			Penyediaan Bahan Logistik Kantor (jenis)				*3*	*19.890.000,00*	*(Kota Magelang, KOTA MAGELANG)*	*Dana Transfer Umum - Dana Alokasi Umum*						
		Penyediaan Barang Cetakan dan Penggandaan						6.000.000,00		Dana Transfer Umum - Dana Alokasi Umum					-	Dinas Pertanian dan Pangan
			barang cetakan dan penggandaan (jenis)				*9,00*		*(Dinas Pertanian dan Pangan, KOTA MAGELANG)*					*9,00*		
			Penyediaan Barang Cetakan dan Penggandaan (jenis)				*8*	*6.000.000,00*	*(Dinas Pertanian dan Pangan, KOTA MAGELANG)*	*Dana Transfer Umum - Dana Alokasi Umum*						
		Penyediaan Bahan/Material						8.000.000,00		Dana Transfer Umum - Dana Alokasi Umum					-	Dinas Pertanian dan Pangan
			bahan dan alat kebersihan (jenis)				*19,00*		*(Dinas Pertanian dan Pangan, KOTA MAGELANG)*					*20,00*		
			Penyediaan Bahan/Material (jenis)				*19*	*8.000.000,00*	*(Dinas Pertanian dan Pangan, KOTA MAGELANG)*	*Dana Transfer Umum - Dana Alokasi Umum*						
		Fasilitasi Kunjungan Tamu						2.850.000,00		Dana Transfer Umum - Dana Alokasi Umum					-	Dinas Pertanian dan Pangan
			jamuan makan minum tamu (orang)				*50,00*		*(Dinas Pertanian dan Pangan, KOTA MAGELANG)*					*50,00*		
			Fasilitasi Kunjungan Tamu (orang)				*50*	*2.850.000,00*	*(Dinas Pertanian dan Pangan, KOTA MAGELANG)*	*Dana Transfer Umum - Dana Alokasi Umum*						
		Penyelenggaraan Rapat Koordinasi dan Konsultasi SKPD						93.251.000,00		Dana Transfer Umum - Dana Alokasi Umum					-	Dinas Pertanian dan Pangan
			Rapat koordinasi dan konsultasi (Org/Keg)				*20*		*(Dinas Pertanian dan Pangan, KOTA MAGELANG)*					*20*		
			Penyelenggaraan Rapat Koordinasi dan Konsultasi SKPD (bulan)				*12*	*93.251.000,00*	*(Kota Magelang, KOTA MAGELANG)*	*Dana Transfer Umum - Dana Alokasi Umum*						
	3.27.2-9.3-27.0-0.02.01.2.08	Penyediaan Jasa Penunjang Urusan Pemerintahan Daerah						326.309.000,00		Dana Transfer Umum - Dana Alokasi Umum	Tidak	Tidak			-	Dinas Pertanian dan Pangan
			Cakupan Penyediaan Jasa Penunjang Urusan Pemerintahan Daerah (%)				*100*		*(KOTA MAGELANG)*	*Dana Transfer Umum - Dana Alokasi Umum*				*100*		
		Penyediaan Jasa Surat Menyurat						3.137.000,00		Dana Transfer Umum - Dana Alokasi Umum					-	Dinas Pertanian dan Pangan
			ATK dan Perangko (jenis)				*20*		*(Dinas Pertanian dan Pangan, KOTA MAGELANG)*					*20*		
			Penyediaan Jasa Surat Menyurat (jenis)				*20*	*3.137.000,00*	*(Dinas Pertanian dan Pangan, KOTA MAGELANG)*	*Dana Transfer Umum - Dana Alokasi Umum*						
		Penyediaan Jasa Komunikasi, Sumber Daya Air dan Listrik						140.196.000,00		Dana Transfer Umum - Dana Alokasi Umum					-	Dinas Pertanian dan Pangan

NO	KODE	URUSAN/BIDANG URUSAN/PROGRAM/KEGIATAN/ SUB KEGIATAN	INDIKATOR PROGRAM/KEGIATAN/SUB KEGIATAN	Target Akhir Periode RPJMD	REALISASI CAPAIAN RKPD TAHUN 2020	PRAKIRAAN CAPAIAN TARGET RKPD TAHUN 2021	CAPAIAN KINERJA DAN KERANGKA PENDANAAN						KELOMPOK SASARAN	PRAKIRAAN MAJU RENCANA TAHUN 2023		PERANGKAT DAERAH PENANGGUNG JAWAB
							TARGET 2022	PAGU INDIKATIF (Rp)	LOKASI	SUMBER DANA	PRIORITAS			TARGET	PAGU INDIKATIF (Rp)	
											NASIONAL	DAERAH				
1	2	3	4	5	6	7	8	9	10	11	12	13	14	15	16	17
			Jumlah rekening yang dibayar (jenis)				*3*		*(KOTA MAGELANG)*					*3*		
			Penyediaan Jasa Komunikasi, Sumber Daya Air dan Listrik (jenis)				*3*	*140.196.000,00*	*(Dinas Pertanian dan Pangan, KOTA MAGELANG)*	*Dana Transfer Umum - Dana Alokasi Umum*						
		Penyediaan Jasa Pelayanan Umum Kantor						182.976.000,00		Dana Transfer Umum - Dana Alokasi Umum					-	Dinas Pertanian dan Pangan
			Petugas Kebersihan dan Jaga Malam (orang)				*9*		*(Dinas Pertanian dan Pangan, KOTA MAGELANG)*					*9*		
			Penyediaan Jasa Pelayanan Umum Kantor (orang)				*9*	*182.976.000,00*	*(Dinas Pertanian dan Pangan, KOTA MAGELANG)*	*Dana Transfer Umum - Dana Alokasi Umum*						
	3.27.2-9.3-27.0-0.02.01.2.09	Pemeliharaan Barang Milik Daerah Penunjang Urusan Pemerintahan Daerah						172.747.000,00		Dana Transfer Umum - Dana Alokasi Umum	Tidak	Tidak			-	Dinas Pertanian dan Pangan
			Cakupan Pemeliharaan Barang Milik Daerah Penunjang Urusan Pemerintahan Daerah (%)				*100*		*(Dinas Pertanian dan Pangan, KOTA MAGELANG)*	*Dana Transfer Umum - Dana Alokasi Umum*				*100*		
		Penyediaan Jasa Pemeliharaan, Biaya Pemeliharaan dan Pajak Kendaraan Perorangan Dinas atau Kendaraan Dinas Jabatan						90.989.000,00		Dana Transfer Umum - Dana Alokasi Umum					-	Dinas Pertanian dan Pangan
			Terpeliharanya kendaraan dinas jabatan (unit)				*17*		*(Dinas Pertanian dan Pangan, KOTA MAGELANG)*					*17*		
			Penyediaan Jasa Pemeliharaan,Biaya Pemeliharaan dan PajakKendaraan Perorangan Dinasatau Kendaraan Dinas Jabatan (unit)				*17*	*90.989.000,00*	*(Dinas Pertanian dan Pangan, KOTA MAGELANG)*	*Dana Transfer Umum - Dana Alokasi Umum*						
		Penyediaan Jasa Pemeliharaan, Biaya Pemeliharaan, Pajak, dan Perizinan Kendaraan Dinas Operasional atau Lapangan						71.758.000,00		Dana Transfer Umum - Dana Alokasi Umum					-	Dinas Pertanian dan Pangan
			Terpeliharanya kendaraan dinas operasional atau lapangan (unit)				*24*		*(Dinas Pertanian dan Pangan, KOTA MAGELANG)*					*24*		
			Penyediaan Jasa Pemeliharaan,Biaya Pemeliharaan, Pajak, danPerizinan Kendaraan DinasOperasional atau Lapangan (unit)				*24*	*71.758.000,00*	*(Kota Magelang , KOTA MAGELANG)*	*Dana Transfer Umum - Dana Alokasi Umum*						
		Pemeliharaan Peralatan dan Mesin Lainnya						10.000.000,00		Dana Transfer Umum - Dana Alokasi Umum					-	Dinas Pertanian dan Pangan
			Terpeliharanya peralatan dan mesin lainnya (jenis)				*11*		*(Dinas Pertanian dan Pangan, KOTA MAGELANG)*					*11*		
			Pemeliharaan Peralatan danMesin Lainnya (jenis)				*11*	*10.000.000,00*	*(Kota Magelang , KOTA MAGELANG)*	*Dana Transfer Umum - Dana Alokasi Umum*						
2.	**3.27.2-9.3-27.0-0.02.02**	**PROGRAM PENYEDIAAN DAN PENGEMBANGAN SARANA PERTANIAN**						**706.752.000,00**			**Tidak**	**Tidak**			**-**	**Dinas Pertanian dan Pangan**

NO	KODE	URUSAN/BIDANG URUSAN/PROGRAM/KEGIATAN/ SUB KEGIATAN	INDIKATOR PROGRAM/KEGIATAN/SUB KEGIATAN	Target Akhir Periode RPJMD	REALISASI CAPAIAN RKPD TAHUN 2020	PRAKIRAAN CAPAIAN TARGET RKPD TAHUN 2021	CAPAIAN KINERJA DAN KERANGKA PENDANAAN						KELOMPOK SASARAN	PRAKIRAAN MAJU RENCANA TAHUN 2023		PERANGKAT DAERAH PENANGGUNG JAWAB
							TARGET 2022	PAGU INDIKATIF (Rp)	LOKASI	SUMBER DANA	PRIORITAS			TARGET	PAGU INDIKATIF (Rp)	
											NASIONAL	DAERAH				
1	2	3	4	5	6	7	8	9	10	11	12	13	14	15	16	17
			Persentase Ketersediaan Sarana Pertanian (%)				***90***			***Dana Transfer Umum - Dana Alokasi Umum***						
	3.27.2-9.3-27.0-0.02.02.2.01	Pengawasan Penggunaan Sarana Pertanian						50.000.000,00		Dana Transfer Umum - Dana Alokasi Umum	Tidak	Tidak			-	Dinas Pertanian dan Pangan
			Penggunaan Sarana Pertanian (orang)				*45*		*(KOTA MAGELANG)*	*Dana Transfer Umum - Dana Alokasi Umum*				*45*		
		Pengawasan Penggunaan Sarana Pendukung Pertanian sesuai dengan Komoditas, Teknologi dan Spesifik Lokasi						50.000.000,00		Dana Transfer Umum - Dana Alokasi Umum					-	Dinas Pertanian dan Pangan
			Jumlah peserta pelatihan pasca panen (orang)				*30*		*(Dinas Pertanian dan Pangan, KOTA MAGELANG)*					*30*		
			Pengawasan Penggunaan Sarana Pendukung Pertanian Sesuai Dengan Komoditas, Teknologi dan Spesifik Lokasi (orang)				*30*	*50.000.000,00*	*(Dinas Pertanian dan Pangan, KOTA MAGELANG)*	*Dana Transfer Umum - Dana Alokasi Umum*						
	3.27.2-9.3-27.0-0.02.02.2.02	Pengelolaan Sumber Daya Genetik (SDG) Hewan, Tumbuhan, dan Mikro Organisme Kewenangan Kabupaten/Kota						596.752.000,00		Dana Transfer Umum - Dana Alokasi Umum	Tidak	Tidak			-	Dinas Pertanian dan Pangan
			Cakupan Pengelolaan Sumber Daya Genetik (SDG) Hewan, Tumbuhan dan Mikroorganisme Kewenangan Kabupaten/Kota (%)				*100*		*(KOTA MAGELANG)*	*Dana Transfer Umum - Dana Alokasi Umum*				*100*		
		Penjaminan Kemurnian dan Kelestarian SDG Hewan/Tanaman						371.960.000,00		Dana Transfer Umum - Dana Alokasi Umum					-	Dinas Pertanian dan Pangan
			Operasional Lab Kultur Jaringan dan KBS Senopati (Lokasi)				*2*		*(Dinas Pertanian dan Pangan, KOTA MAGELANG)*					*2*		
			Penjaminan Kemurnian dan Kelestarian SDG Hewan/Tanaman (bulan)				*12*	*371.960.000,00*	*(Dinas Pertanian dan Pangan, KOTA MAGELANG)*	*Dana Transfer Umum - Dana Alokasi Umum*						
		Peningkatan Kualitas SDG Hewan/Tanaman						144.792.000,00		Dana Transfer Umum - Dana Alokasi Umum					-	Dinas Pertanian dan Pangan
			Jumlah Peserta Pelatihan (orang)				*60*		*(KOTA MAGELANG)*					*60*		
			Budidaya Tanaman Hias (kegiatan)				*1*		*(Kota Magelang, Tidar Selatan, Kec. Magelang Selatan)*	*Dana Transfer Umum - Dana Alokasi Umum*						
			Jumlah Peserta Pelatihan (RKM) (RT)				*100*	*63.000.000,00*	*(KOTA MAGELANG, KOTA MAGELANG)*	*Dana Transfer Umum - Dana Alokasi Umum*						
			Kampung Teduh Kedungsari (kelompok)				*1*		*(RW 6,7,9, Kedungsari, Kec. Magelang Utara)*	*Dana Transfer Umum - Dana Alokasi Umum*						
			PELATIHAN ANGGREK (kelompok)				*1*		*(Tidar Campur, Tidar Selatan, Kec. Magelang Selatan)*	*Dana Transfer Umum - Dana Alokasi Umum*						
			Pelatihan Budidaya Anggrek (kegiatan)				*1*		*(Kota Magelang, Tidar Selatan, Kec. Magelang Selatan)*	*Dana Transfer Umum - Dana Alokasi Umum*						

NO	KODE	URUSAN/BIDANG URUSAN/PROGRAM/KEGIATAN/ SUB KEGIATAN	INDIKATOR PROGRAM/KEGIATAN/SUB KEGIATAN	Target Akhir Periode RPJMD	REALISASI CAPAIAN RKPD TAHUN 2020	PRAKIRAAN CAPAIAN TARGET RKPD TAHUN 2021	CAPAIAN KINERJA DAN KERANGKA PENDANAAN						KELOMPOK SASARAN	PRAKIRAAN MAJU RENCANA TAHUN 2023		PERANGKAT DAERAH PENANGGUNG JAWAB
							TARGET 2022	PAGU INDIKATIF (Rp)	LOKASI	SUMBER DANA	PRIORITAS			TARGET	PAGU INDIKATIF (Rp)	
											NASIONAL	DAERAH				
1	2	3	4	5	6	7	8	9	10	11	12	13	14	15	16	17
			Pelatihan BUdidaya Anggrek (kelompok)				*1*		*(Kota Magelang, Jurangombo Selatan, Kec. Magelang Selatan)*	*Dana Transfer Umum - Dana Alokasi Umum*						
			Pelatihan budidaya sayur dan tanaman hias (Kelompok)				*3*		*(Kedungsari, Kedungsari, Kec. Magelang Utara)*	*Dana Transfer Umum - Dana Alokasi Umum*						
			Pelatihan Budidaya Tanaman (kegiatan)				*1*		*(Kota Magelang, Tidar Selatan, Kec. Magelang Selatan)*	*Dana Transfer Umum - Dana Alokasi Umum*						
			Pelatihan Budidaya Tanaman Anggrek (orang)				*1*		*(Kota Magelang, Kemirirejo, Kec. Magelang Tengah)*	*Dana Transfer Umum - Dana Alokasi Umum*						
			pelatihan budidaya tanaman hias (kelompok)				*1*		*(Potrobangsan, Potrobangsan, Kec. Magelang Utara)*	*Dana Transfer Umum - Dana Alokasi Umum*						
			Pelatihan Budidaya Tanaman Hias (orang)				*10*		*(Kota Magelang, Magersari, Kec. Magelang Selatan)*	*Dana Transfer Umum - Dana Alokasi Umum*						
			peningkatan Kualitas SDG hewan atau tanaman (Tanaman hias / Anggrek) (orang)				*500*		*(Kota Magelang, Rejowinangun Selatan, Kec. Magelang Selatan)*	*Dana Transfer Umum - Dana Alokasi Umum*						
			Peningkatan Kualitas SDG Hewan/Tanaman (orang)				*60*	*81.792.000,00*	*(Dinas Pertanian dan Pangan, KOTA MAGELANG)*	*Dana Transfer Umum - Dana Alokasi Umum*						
			Peningkatan Kualitas SDG Hewan/Tanam- an Pelatihan budi daya tanaman hias RW.01 dan RW. 04 (Orang)				*16*		*(Kota Magelang, Kramat Utara, Kec. Magelang Utara)*	*Dana Transfer Umum - Dana Alokasi Umum*						
			Rekomendasi Hasil Demplot (jenis)				*6*		*(KOTA MAGELANG)*	*Dana Transfer Umum - Dana Alokasi Umum*				*6*		
		Pemanfaatan SDG Hewan/Tanaman						80.000.000,00		Dana Transfer Umum - Dana Alokasi Umum					-	Dinas Pertanian dan Pangan
			Penyelenggaraan event (kegiatan)				*3*		*(KOTA MAGELANG)*					*3*		
			Pemanfaatan SDG Hewan/Tanaman (kegiatan)				*3*	*80.000.000,00*	*(Kota Magelang, KOTA MAGELANG)*	*Dana Transfer Umum - Dana Alokasi Umum*						
	3.27.2-9.3-27.0-0.02.02.2.05	Pengendalian dan Pengawasan Penyediaan dan Peredaran Benih/Bibit Ternak, dan Hijauan Pakan Ternak dalam Daerah Kabupaten/Kota						60.000.000,00		Dana Transfer Umum - Dana Alokasi Umum	Tidak	Tidak			-	Dinas Pertanian dan Pangan
			Cakupan Pengendalian dan Pengawasan Penyediaan dan Peredaran Benih/Bibit Ternak dan Hijauan Pakan Ternak dalam Daerah Kabupaten/Kota (%)				*100*		*(KOTA MAGELANG)*	*Dana Transfer Umum - Dana Alokasi Umum*				*100*		
		Pengujian Mutu Benih dan Bibit Ternak						60.000.000,00		Dana Transfer Umum - Dana Alokasi Umum					-	Dinas Pertanian dan Pangan
			Jumlah pameran/promosi (kegiatan)				*2*		*(KOTA MAGELANG)*					*2*		
			Pengujian Mutu Benih dan Bibit Ternak (kegiatan)				*2*	*60.000.000,00*	*(Dinas Pertanian dan Pangan, KOTA MAGELANG)*	*Dana Transfer Umum - Dana Alokasi Umum*						

NO	KODE	URUSAN/BIDANG URUSAN/PROGRAM/KEGIATAN/ SUB KEGIATAN	INDIKATOR PROGRAM/KEGIATAN/SUB KEGIATAN	Target Akhir Periode RPJMD	REALISASI CAPAIAN RKPD TAHUN 2020	PRAKIRAAN CAPAIAN TARGET RKPD TAHUN 2021	CAPAIAN KINERJA DAN KERANGKA PENDANAAN						KELOMPOK SASARAN	PRAKIRAAN MAJU RENCANA TAHUN 2023		PERANGKAT DAERAH PENANGGUNG JAWAB
							TARGET 2022	PAGU INDIKATIF (Rp)	LOKASI	SUMBER DANA	PRIORITAS			TARGET	PAGU INDIKATIF (Rp)	
											NASIONAL	DAERAH				
1	2	3	4	5	6	7	8	9	10	11	12	13	14	15	16	17
3.	**3.27.2-9.3-27.0-0.02.03**	**PROGRAM PENYEDIAAN DAN PENGEMBANGAN PRASARANA PERTANIAN**						**229.000.000,00**			**Tidak**	**Tidak**			**-**	**Dinas Pertanian dan Pangan**
			Persentase Ketersediaan Prasarana Pertanian (%)				***90***			***Dana Transfer Umum - Dana Alokasi Umum***						
			Persentase Prasarana Peternakan yang dipelihara (%)				***90***			***Dana Transfer Umum - Dana Alokasi Umum***						
	3.27.2-9.3-27.0-0.02.03.2.01	Pengembangan Prasarana Pertanian						44.000.000,00		Dana Transfer Umum - Dana Alokasi Umum	Tidak	Tidak			-	Dinas Pertanian dan Pangan
			Cakupan Pengembangan Prasarana Pertanian (%)				*100*		*(KOTA MAGELANG)*	*Dana Transfer Umum - Dana Alokasi Umum*				*100*		
		Penyusunan Peta Lahan Pertanian Pangan Berkelanjutan/LP2B						20.000.000,00		Dana Transfer Umum - Dana Alokasi Umum					-	Dinas Pertanian dan Pangan
			Peta Lahan Pertanian Pangan Berkelanjutan/LP2B (dokumen)				*1*		*(Dinas Pertanian dan Pangan, KOTA MAGELANG)*					*1*		
			Penyusunan Peta Lahan Pertanian Pangan Berkelanjutan/LP2B (dokumen)				*1*	*20.000.000,00*	*(Dinas Pertanian dan Pangan, KOTA MAGELANG)*	*Dana Transfer Umum - Dana Alokasi Umum*						
		Koordinasi dan Sinkronisasi Prasarana Pendukung Pertanian lainnya						24.000.000,00		Dana Transfer Umum - Dana Alokasi Umum					-	Dinas Pertanian dan Pangan
			Data Kebutuhan Pupuk Kota Magelang (ton)				*64*		*(Dinas Pertanian dan Pangan, KOTA MAGELANG)*					*64*		
			Koordinasi dan Sinkronisasi Prasarana Pendukung Pertanian lainnya (ton)				*64*	*24.000.000,00*	*(Dinas Pertanian dan Pangan, KOTA MAGELANG)*	*Dana Transfer Umum - Dana Alokasi Umum*						
	3.27.2-9.3-27.0-0.02.03.2.02	Pembangunan Prasarana Pertanian						185.000.000,00		Dana Transfer Umum - Dana Alokasi Umum	Tidak	Tidak			-	Dinas Pertanian dan Pangan
			Cakupan Pembangunan Prasarana Pertanian (%)				*100*		*(KOTA MAGELANG)*	*Dana Transfer Umum - Dana Alokasi Umum*				*100*		
		Pembangunan, Rehabilitasi dan Pemeliharaan Jaringan Irigasi Usaha Tani						165.000.000,00		Dana Transfer Umum - Dana Alokasi Umum					-	Dinas Pertanian dan Pangan
			Pemeliharaan JITUT (m)				*195*		*(KOTA MAGELANG)*					*200*		
			Jaringan Irigasi Teknis Usaha Tani (JITUT) (meter)				*16.000*		*(Kelompok Tani Manunggal Karyo, Tidar Utara, Kec. Magelang Selatan)*	*Dana Transfer Umum - Dana Alokasi Umum*						
			Pembangunan, Rehabilitasi dan Pemeliharaan Jaringan Irigasi Usaha Tani (dokumen)				*1*	*165.000.000,00*	*(Kota Magelang, KOTA MAGELANG)*	*Dana Transfer Umum - Dana Alokasi Umum*						
			pemeliharaan saluran irigasi rt 4 rw 1 kramat selatan (paket)				*1*		*(RT 4 RW 1, Kramat Selatan, Kec. Magelang Utara)*	*Dana Transfer Umum - Dana Alokasi Umum*						

NO	KODE	URUSAN/BIDANG URUSAN/PROGRAM/KEGIATAN/ SUB KEGIATAN	INDIKATOR PROGRAM/KEGIATAN/SUB KEGIATAN	Target Akhir Periode RPJMD	REALISASI CAPAIAN RKPD TAHUN 2020	PRAKIRAAN CAPAIAN TARGET RKPD TAHUN 2021	CAPAIAN KINERJA DAN KERANGKA PENDANAAN						KELOMPOK SASARAN	PRAKIRAAN MAJU RENCANA TAHUN 2023		PERANGKAT DAERAH PENANGGUNG JAWAB
							TARGET 2022	PAGU INDIKATIF (Rp)	LOKASI	SUMBER DANA	PRIORITAS			TARGET	PAGU INDIKATIF (Rp)	
											NASIONAL	DAERAH				
1	2	3	4	5	6	7	8	9	10	11	12	13	14	15	16	17
		Pembangunan, Rehabilitasi dan Pemeliharaan Rumah Potong Hewan						20.000.000,00		Dana Transfer Umum - Dana Alokasi Umum					-	Dinas Pertanian dan Pangan
			Pemeliharaan RPH (unit)				*1*		*(KOTA MAGELANG)*					*1*		
			Pembangunan, Rehabilitasi dan Pemeliharaan Rumah Potong Hewan (%)				*100*	*20.000.000,00*	*(RPH Kota Magelang, KOTA MAGELANG)*	*Dana Transfer Umum - Dana Alokasi Umum*						
4.	**3.27.2-9.3-27.0-0.02.04**	**PROGRAM PENGENDALIAN KESEHATAN HEWAN DAN KESEHATAN MASYARAKAT VETERINER**						**913.555.000,00**			**Tidak**	**Tidak**			**-**	**Dinas Pertanian dan Pangan**
			Persentase Penurunan Jumlah Kasus Kematian Hewan (%)				***90***			***Dana Transfer Umum - Dana Alokasi Umum***						
			Persentase Peningkatan Produk Hewan yang Asuh (%)				***90***			***Dana Transfer Umum - Dana Alokasi Umum***						
	3.27.2-9.3-27.0-0.02.04.2.01	Penjaminan Kesehatan Hewan, Penutupan dan Pembukaan Daerah Wabah Penyakit Hewan Menular Dalam Daerah Kabupaten/Kota						42.424.000,00		Dana Transfer Umum - Dana Alokasi Umum	Tidak	Tidak			-	Dinas Pertanian dan Pangan
			Cakupan Penjaminan Kesehatan Hewan, Penutupan dan Pembukaan Daerah Wabah Penyakit (%)				*100*		*(KOTA MAGELANG)*	*Dana Transfer Umum - Dana Alokasi Umum*				*100*		
		Pengendalian dan Penanggulangan Penyakit Hewan dan Zoonosis						42.424.000,00		Dana Transfer Umum - Dana Alokasi Umum					-	Dinas Pertanian dan Pangan
			Jumlah hewan yang diobati (ekor)				*1500*		*(Dinas Pertanian dan Pangan, KOTA MAGELANG)*					*1500*		
			Pengendalian dan Penanggulangan Penyakit Hewan dan Zoonosis (dokumen)				*1*	*42.424.000,00*	*(Dinas Pertanian dan Pangan, KOTA MAGELANG)*	*Dana Transfer Umum - Dana Alokasi Umum*						
	3.27.2-9.3-27.0-0.02.04.2.02	Pengawasan Pemasukan dan Pengeluaran Hewan dan Produk Hewan Daerah Kabupaten/Kota						33.324.000,00		Dana Transfer Umum - Dana Alokasi Umum	Tidak	Tidak			-	Dinas Pertanian dan Pangan
			Cakupan Pengawasan Pemasukan dan Pengeluaran Hewan dan Produk Hewan Daerah Kabupaten/Kota (%)				*100*		*(KOTA MAGELANG)*	*Dana Transfer Umum - Dana Alokasi Umum*				*100*		
		Penilaian Risiko Penyakit Hewan dan Keamanan Produk Hewan						27.324.000,00		Dana Transfer Umum - Dana Alokasi Umum					-	Dinas Pertanian dan Pangan
			Data Pokok Peternakan dan Data Fungsi Peternakan (dokumen)				*12*		*(KOTA MAGELANG)*					*12*		
			Penilaian Risiko Penyakit Hewan dan Keamanan Produk Hewan (dokumen)				*12*	*27.324.000,00*	*(Kota Magelang, KOTA MAGELANG)*	*Dana Transfer Umum - Dana Alokasi Umum*						
		Pengawasan atas Penerapan Persyaratan Teknis untuk Pemasukan dan/atau Pengeluaran Hewan dan Produk Hewan						6.000.000,00		Dana Transfer Umum - Dana Alokasi Umum					-	Dinas Pertanian dan Pangan

NO	KODE	URUSAN/BIDANG URUSAN/PROGRAM/KEGIATAN/ SUB KEGIATAN	INDIKATOR PROGRAM/KEGIATAN/SUB KEGIATAN	Target Akhir Periode RPJMD	REALISASI CAPAIAN RKPD TAHUN 2020	PRAKIRAAN CAPAIAN TARGET RKPD TAHUN 2021	CAPAIAN KINERJA DAN KERANGKA PENDANAAN						KELOMPOK SASARAN	PRAKIRAAN MAJU RENCANA TAHUN 2023		PERANGKAT DAERAH PENANGGUNG JAWAB
							TARGET 2022	PAGU INDIKATIF (Rp)	LOKASI	SUMBER DANA	PRIORITAS			TARGET	PAGU INDIKATIF (Rp)	
											NASIONAL	DAERAH				
1	2	3	4	5	6	7	8	9	10	11	12	13	14	15	16	17
			Jumlah hewan yang mendapatkan Surat Keterangan Kesehatan Hewan (ekor)				*100*		*(KOTA MAGELANG)*					*100*		
			Pengawasan atas Penerapan Persyaratan Teknis untuk Pemasukan dan/atau Pengeluaran Hewan dan Produk Hewan (ekor)				*100*	*6.000.000,00*	*(Kota Magelang, KOTA MAGELANG)*	*Dana Transfer Umum - Dana Alokasi Umum*						
	3.27.2-9.3-27.0-0.02.04.2.03	Pengelolaan Pelayanan Jasa Laboratorium dan Jasa Medik Veteriner dalam Daerah Kabupaten/Kota						313.466.000,00		Dana Transfer Umum - Dana Alokasi Umum	Tidak	Tidak			-	Dinas Pertanian dan Pangan
			Cakupan Pengelolaan Pelayanan Jasa Laboratorium dan Jasa Medik Veteriner dalam Daerah Kabupaten/Kota (%)				*100*		*(KOTA MAGELANG)*	*Dana Transfer Umum - Dana Alokasi Umum*				*100*		
		Penyediaan Pelayanan Jasa Laboratorium						39.249.000,00		Dana Transfer Umum - Dana Alokasi Umum					-	Dinas Pertanian dan Pangan
			Jumlah sampel Pangan Asal Hewan dan sampel spesimen (sampel)				*500*		*(Dinas Pertanian dan Pangan, KOTA MAGELANG)*					*500*		
			Penyediaan Pelayanan Jasa Laboratorium (bulan)				*12*	*39.249.000,00*	*(Kota Magelang, KOTA MAGELANG)*	*Dana Transfer Umum - Dana Alokasi Umum*						
		Penyediaan Pelayanan Jasa Medik Veteriner						274.217.000,00		Dana Transfer Umum - Dana Alokasi Umum					-	Dinas Pertanian dan Pangan
			Jumlah hewan yang dilayani (ekor)				*850*		*(Dinas Pertanian dan Pangan, KOTA MAGELANG)*					*850*		
			Penyediaan Pelayanan Jasa Medis Veteriner (hewan)				*850*	*274.217.000,00*	*(Dinas Pertanian dan Pangan, KOTA MAGELANG)*	*Dana Transfer Umum - Dana Alokasi Umum*						
	3.27.2-9.3-27.0-0.02.04.2.04	Penerapan dan Pengawasan Persyaratan Teknis Kesehatan Masyarakat Veteriner						484.206.000,00		Dana Transfer Umum - Dana Alokasi Umum	Tidak	Tidak			-	Dinas Pertanian dan Pangan
			Cakupan Penerapan dan Pengawasan Persyaratan Teknis Kesehatan Masyarakat Veteriner (%)				*100*		*(KOTA MAGELANG)*	*Dana Transfer Umum - Dana Alokasi Umum*				*100*		
		Pendampingan Unit Usaha Hewan dan Produk Hewan						260.271.000,00		Dana Transfer Umum - Dana Alokasi Umum					-	Dinas Pertanian dan Pangan
			Jumlah Peserta Pelatihan (orang)				*20*		*(KOTA MAGELANG)*					*20*		
			Pendampingan Unit Usaha Hewan dan Produk Hewan (RKM) (RT)				*142*	*260.271.000,00*	*(Kota Magelang, KOTA MAGELANG)*	*Dana Transfer Umum - Dana Alokasi Umum*						
			Penerima Bansos Peternakan (orang)				*40*		*(KOTA MAGELANG)*	*Dana Transfer Umum - Dana Alokasi Umum*				*40*		
		Pengawasan Peredaran Hewan dan Produk Hewan						30.000.000,00		Dana Transfer Umum - Dana Alokasi Umum					-	Dinas Pertanian dan Pangan
			Jumlah Pengawasan Peredaran Hewan dan Produk Hewan (kegiatan)				*15*		*(KOTA MAGELANG)*					*15*		

NO	KODE	URUSAN/BIDANG URUSAN/PROGRAM/KEGIATAN/ SUB KEGIATAN	INDIKATOR PROGRAM/KEGIATAN/SUB KEGIATAN	Target Akhir Periode RPJMD	REALISASI CAPAIAN RKPD TAHUN 2020	PRAKIRAAN CAPAIAN TARGET RKPD TAHUN 2021	CAPAIAN KINERJA DAN KERANGKA PENDANAAN						KELOMPOK SASARAN	PRAKIRAAN MAJU RENCANA TAHUN 2023		PERANGKAT DAERAH PENANGGUNG JAWAB
							TARGET 2022	PAGU INDIKATIF (Rp)	LOKASI	SUMBER DANA	PRIORITAS			TARGET	PAGU INDIKATIF (Rp)	
											NASIONAL	DAERAH				
1	2	3	4	5	6	7	8	9	10	11	12	13	14	15	16	17
			Pengawasan peredaran hewan dan produk hewan (kegiatan)				*15*	*30.000.000,00*	*(Kota Magelang, KOTA MAGELANG)*	*Dana Transfer Umum - Dana Alokasi Umum*						
		Penetapan Pemenuhan Persyaratan Teknis						181.935.000,00		Dana Transfer Umum - Dana Alokasi Umum					-	Dinas Pertanian dan Pangan
			Jumlah Pemotongan Hewan (ekor)				*2.900*		*(KOTA MAGELANG)*					*2.900*		
			Penetapan Pemenuhan Persyaratan Teknis Kesehatan Masyarakat Veteriner (ekor)				*2.900*	*181.935.000,00*	*(RPH Kota Magelang, KOTA MAGELANG)*	*Dana Transfer Umum - Dana Alokasi Umum*						
		Pengujian Laboratorium Kesehatan Masyarakat Veteriner						12.000.000,00		Dana Transfer Umum - Dana Alokasi Umum					-	Dinas Pertanian dan Pangan
			Jumlah Sampel PAH yang diuji (sampel)				*60*		*(KOTA MAGELANG)*					*60*		
			Pengujian Laboratorium Kesehatan Mayarakat Veteriner (sampel)				*30*	*12.000.000,00*	*(Kota Magelang, KOTA MAGELANG)*	*Dana Transfer Umum - Dana Alokasi Umum*						
	3.27.2-9.3-27.0-0.02.04.2.05	Penerapan dan Pengawasan Persyaratan Teknis Kesejahteraan Hewan						40.135.000,00		Dana Transfer Umum - Dana Alokasi Umum	Tidak	Tidak			-	Dinas Pertanian dan Pangan
			Cakupan Penerapan dan Pengawasan Persyaratan Teknis Kesejahteraan Hewan (%)				*100*		*(KOTA MAGELANG)*	*Dana Transfer Umum - Dana Alokasi Umum*				*100*		
		Pendampingan Penerapan Unit Kesejahteraan Hewan						40.135.000,00		Dana Transfer Umum - Dana Alokasi Umum					-	Dinas Pertanian dan Pangan
			Pembinaan dan Pelatihan Pelaku Usaha (orang)				*40*		*(KOTA MAGELANG)*					*40*		
			Pendampingan Penerapan Unit Kesejahteraan Hewan (orang)				*40*	*40.135.000,00*	*(RPH Kota Magelang, KOTA MAGELANG)*	*Dana Transfer Umum - Dana Alokasi Umum*						
5.	**3.27.2-9.3-27.0-0.02.05**	**PROGRAM PENGENDALIAN DAN PENANGGULANGAN BENCANA PERTANIAN**						**134.345.000,00**			**Tidak**	**Tidak**			**-**	**Dinas Pertanian dan Pangan**
			Persentase Kasus Serangan OPT yang tertangani (%)				***90***			***Dana Transfer Umum - Dana Alokasi Umum***						
	3.27.2-9.3-27.0-0.02.05.2.01	Pengendalian dan Penanggulangan Bencana Pertanian Kabupaten/Kota						134.345.000,00		Dana Transfer Umum - Dana Alokasi Umum	Tidak	Tidak			-	Dinas Pertanian dan Pangan
			Cakupan Pengendalian dan Penanggulangan Bencana Pertanian Kabupaten/Kota (%)				*100*		*(KOTA MAGELANG)*	*Dana Transfer Umum - Dana Alokasi Umum*				*100*		
		Pengendalian Organisme Pengganggu Tumbuhan (OPT) Tanaman Pangan, Hortikultura, dan Perkebunan						17.240.000,00		Dana Transfer Umum - Dana Alokasi Umum					-	Dinas Pertanian dan Pangan
			Jumlah peserta dilatih (orang)				*30*		*(Dinas Pertanian dan Pangan)*					*30*		

NO	KODE	URUSAN/BIDANG URUSAN/PROGRAM/KEGIATAN/ SUB KEGIATAN	INDIKATOR PROGRAM/KEGIATAN/SUB KEGIATAN	Target Akhir Periode RPJMD	REALISASI CAPAIAN RKPD TAHUN 2020	PRAKIRAAN CAPAIAN TARGET RKPD TAHUN 2021	CAPAIAN KINERJA DAN KERANGKA PENDANAAN						KELOMPOK SASARAN	PRAKIRAAN MAJU RENCANA TAHUN 2023		PERANGKAT DAERAH PENANGGUNG JAWAB
							TARGET 2022	PAGU INDIKATIF (Rp)	LOKASI	SUMBER DANA	PRIORITAS			TARGET	PAGU INDIKATIF (Rp)	
											NASIONAL	DAERAH				
1	2	3	4	5	6	7	8	9	10	11	12	13	14	15	16	17
			Pengendalian Organisme Pengganggu Tumbuhan (OPT) Tanaman Pangan, Hortikultura, dan Perkebunan (orang)				*30*	*17.240.000,00*	*(Dinas Pertanian dan Pangan, KOTA MAGELANG)*	*Dana Transfer Umum - Dana Alokasi Umum*						
		Penanganan Dampak Perubahan Iklim (DPI) Tanaman Pangan, Hortikultura, dan Perkebunan						117.105.000,00		Dana Transfer Umum - Dana Alokasi Umum					-	Dinas Pertanian dan Pangan
			Peserta Pelatihan (orang)				*90*		*(Dinas Pertanian dan Pangan, KOTA MAGELANG)*					*90*		
			PELATIHAN BUDIDAYA TANAMAN ANGGUR (kelompok)				*1*		*(RW 11, Magersari, Kec. Magelang Selatan)*	*Dana Transfer Umum - Dana Alokasi Umum*						
			Pelatihan Budidaya Tanaman Anggur (kegiatan)				*1*		*(Kota Magelang, Tidar Selatan, Kec. Magelang Selatan)*	*Dana Transfer Umum - Dana Alokasi Umum*						
			Pelatihan Budidaya Tanaman Hidroponik (orang)				*2*		*(Kota Magelang, Kemirirejo, Kec. Magelang Tengah)*	*Dana Transfer Umum - Dana Alokasi Umum*						
			Pelatihan kampung organik/pertanian organik (orang)				*20*		*(Kota Magelang, Jurangombo Utara, Kec. Magelang Selatan)*	*Dana Transfer Umum - Dana Alokasi Umum*						
			Pelatihan Pengembangan Urban Farming / Tanaman Anggur (orang)				*25*		*(Kota Magelang, Jurangombo Selatan, Kec. Magelang Selatan)*	*Dana Transfer Umum - Dana Alokasi Umum*						
			Pelatihan tanaman hidroponik (kelompok)				*1*		*(Kota Magelang, Gelangan, Kec. Magelang Tengah)*	*Dana Transfer Umum - Dana Alokasi Umum*						
			Penanganan Dampak Perubahan Iklim (DPI) Tanaman Pangan, Holtikultura dan Perkebunan (kelompok)				*4*		*(Kota Magelang, Potrobangsan, Kec. Magelang Utara)*	*Dana Transfer Umum - Dana Alokasi Umum*						
			Penanganan Dampak Perubahan Iklim (DPI) Tanaman Pangan, Hortikultura, dan Perkebunan (orang)				*10*	*95.355.000,00*	*(Dinas Pertanian dan Pangan, KOTA MAGELANG)*	*Dana Transfer Umum - Dana Alokasi Umum*						
			Peserta Pelatihan (RKM) (RT)				*100*	*21.750.000,00*	*(KOTA MAGELANG, KOTA MAGELANG)*	*Dana Transfer Umum - Dana Alokasi Umum*						
6.	**3.27.2-9.3-27.0-0.02.06**	**PROGRAM PERIZINAN USAHA PERTANIAN**						**30.215.000,00**			**Tidak**	**Tidak**			**-**	**Dinas Pertanian dan Pangan**
			Persentase Rekomendasi Izin Usaha Bidang Peternakan yang diawasi Pelaksanaannya secara Berkala (%)				***100***			***Dana Transfer Umum - Dana Alokasi Umum***						
	3.27.2-9.3-27.0-0.02.06.2.01	Penerbitan Izin Usaha Pertanian yang Kegiatan Usahanya dalam Daerah Kabupaten/Kota						30.215.000,00		Dana Transfer Umum - Dana Alokasi Umum	Tidak	Tidak			-	Dinas Pertanian dan Pangan
			Cakupan Penerbitan Izin Usaha Pertanian yang Kegiatan Usahanya dalam Daerah Kabupaten/Kota (%)				*100*		*(KOTA MAGELANG)*	*Dana Transfer Umum - Dana Alokasi Umum*				*100*		
		Penilaian Kelayakan dan Pemberian Pertimbangan Teknis Izin Usaha Pertanian						30.215.000,00		Dana Transfer Umum - Dana Alokasi Umum					-	Dinas Pertanian dan Pangan
			data bulanan informasi harga pasar produk peternakan (dokumen)				*12*		*(Dinas Pertanian dan Pangan, KOTA MAGELANG)*					*12*		

NO	KODE	URUSAN/BIDANG URUSAN/PROGRAM/KEGIATAN/ SUB KEGIATAN	INDIKATOR PROGRAM/KEGIATAN/SUB KEGIATAN	Target Akhir Periode RPJMD	REALISASI CAPAIAN RKPD TAHUN 2020	PRAKIRAAN CAPAIAN TARGET RKPD TAHUN 2021	CAPAIAN KINERJA DAN KERANGKA PENDANAAN						KELOMPOK SASARAN	PRAKIRAAN MAJU RENCANA TAHUN 2023		PERANGKAT DAERAH PENANGGUNG JAWAB
							TARGET 2022	PAGU INDIKATIF (Rp)	LOKASI	SUMBER DANA	PRIORITAS			TARGET	PAGU INDIKATIF (Rp)	
											NASIONAL	DAERAH				
1	2	3	4	5	6	7	8	9	10	11	12	13	14	15	16	17
			Penilaian Kelayakan dan Pemberian Pertimbangan Teknis Izin Usaha Pertanian (dokumen)				*12*	*30.215.000,00*	*(Dinas Pertanian dan Pangan, KOTA MAGELANG)*	*Dana Transfer Umum - Dana Alokasi Umum*						
			Jumlah Pelaku Usaha Bersertifikasi (orang)				*13,00*		*(Dinas Pertanian dan Pangan, KOTA MAGELANG)*	*Dana Transfer Umum - Dana Alokasi Umum*				*15,00*		
7.	**3.27.2-9.3-27.0-0.02.07**	**PROGRAM PENYULUHAN PERTANIAN**	***Persentase Kelompok Tani yang Naik Kelas (%)***				***90***	**620.670.000,00**		***Dana Transfer Umum - Dana Alokasi Umum***	**Tidak**	**Tidak**			**-**	**Dinas Pertanian dan Pangan**
	3.27.2-9.3-27.0-0.02.07.2.01	Pelaksanaan Penyuluhan Pertanian	*Cakupan Pelaksanaan Penyuluhan Pertanian (%)*				*100*	620.670.000,00	*(KOTA MAGELANG)*	Dana Transfer Umum - Dana Alokasi Umum	Tidak	Tidak		*100*	-	Dinas Pertanian dan Pangan
		Peningkatan Kapasitas Kelembagaan Penyuluhan Pertanian di Kecamatan dan Desa	*Jumlah mitra penyuluh (orang)*				*25*	143.000.000,00	*(Dinas Pertanian dan Pangan, KOTA MAGELANG)*	Dana Transfer Umum - Dana Alokasi Umum				*25*	-	Dinas Pertanian dan Pangan
			Jumlah Mitra Penyuluh (RKM) (RT)				*100*	*129.000.000,00*	*(KOTA MAGELANG, KOTA MAGELANG)*	*Dana Transfer Umum - Dana Alokasi Umum*						
			Peningkatan Kapasitas Kelembagaan Penyuluhan Pertanian di Kecamatan dan Desa (orang)				*25*	*14.000.000,00*	*(Dinas Pertanian dan Pangan, KOTA MAGELANG)*	*Dana Transfer Umum - Dana Alokasi Umum*						
		Pengembangan Kapasitas Kelembagaan Petani di Kecamatan dan Desa	*Jumlah peserta pelatihan (orang)*				*250*	413.250.000,00	*(Dinas Pertanian dan Pangan, KOTA MAGELANG)*	Dana Transfer Umum - Dana Alokasi Umum				*250*	-	Dinas Pertanian dan Pangan
			Bantuan pemasaran tanaman hias (kelompok)				*1*		*(RT 4 RW 7 KP. KLUYON KELURAHAN KRAMUT, Kramat Utara, Kec. Magelang Utara)*	*Dana Transfer Umum - Dana Alokasi Umum*						
			kampung anggur (kelompok)				*100*		*(Kota Magelang, Gelangan, Kec. Magelang Tengah)*	*Dana Transfer Umum - Dana Alokasi Umum*						
			Pelatihan tanaman anggrek (kelompok)				*1*		*(Kota Magelang, Gelangan, Kec. Magelang Tengah)*	*Dana Transfer Umum - Dana Alokasi Umum*						
			Pengembangan Kapasitas Kelembagaan Petani di Kecamatan dan Desa (RKM) (RT)				*100*	*413.250.000,00*	*(Dinas Pertanian dan Pangan, KOTA MAGELANG)*	*Dana Transfer Umum - Dana Alokasi Umum*						
		Penyediaan dan Pemanfaatan Sarana dan Prasarana Penyuluhan Pertanian	*Fasilitasi pendamping penyuluh di Kecamatan (orang)*				*3*	64.420.000,00	*(Dinas Pertanian dan Pangan, KOTA MAGELANG)*	Dana Transfer Umum - Dana Alokasi Umum				*3*	-	Dinas Pertanian dan Pangan

NO	KODE	URUSAN/BIDANG URUSAN/PROGRAM/KEGIATAN/ SUB KEGIATAN	INDIKATOR PROGRAM/KEGIATAN/SUB KEGIATAN	Target Akhir Periode RPJMD	REALISASI CAPAIAN RKPD TAHUN 2020	PRAKIRAAN CAPAIAN TARGET RKPD TAHUN 2021	CAPAIAN KINERJA DAN KERANGKA PENDANAAN						KELOMPOK SASARAN	PRAKIRAAN MAJU RENCANA TAHUN 2023		PERANGKAT DAERAH PENANGGUNG JAWAB
							TARGET 2022	PAGU INDIKATIF (Rp)	LOKASI	SUMBER DANA	PRIORITAS			TARGET	PAGU INDIKATIF (Rp)	
											NASIONAL	DAERAH				
1	2	3	4	5	6	7	8	9	10	11	12	13	14	15	16	17
			Penyediaan dan Pemanfaatan Sarana dan Prasarana Penyuluhan Pertanian (orang)				*3*	*64.420.000,00*	*(Dinas Pertanian dan Pangan, KOTA MAGELANG)*	*Dana Transfer Umum - Dana Alokasi Umum*						
	3.30	**URUSAN PEMERINTAHAN BIDANG PERDAGANGAN**						**4.237.074.000,00**							**-**	
1.	**3.30.3-31.3-30.0-0.02.03**	**PROGRAM PENINGKATAN SARANA DISTRIBUSI PERDAGANGAN**	***Prosentase sarana distribusi perdagangan dalam kondisi baik (catatan pasar tradisional ber SNI, shelter PKL dalam kondisi baik) (%)***				***65***	**3.478.952.000,00**		***Dana Transfer Umum - Dana Alokasi Umum***	**Tidak**	**Tidak**			**4.878.893.000,00**	**Dinas Perindustrian dan Perdagangan**
	3.30.3-31.3-30.0-0.02.03.2.01	Pembangunan dan Pengelolaan Sarana Distribusi Perdagangan						2.825.579.000,00		Dana Transfer Umum - Dana Alokasi Umum	Tidak	Tidak			4.065.965.000,00	Dinas Perindustrian dan Perdagangan
			Prosentase ketersediaan sarana dan prasarana pendukung di sarana distribusi perdagangan (%)				*73*		*(Pasar tradisional Kota Magelang, KOTA MAGELANG)*	*Dana Transfer Umum - Dana Alokasi Umum*				*75*		
		Fasilitasi Pengelolaan Sarana Distribusi Perdagangan						2.825.579.000,00		Dana Transfer Umum - Dana Alokasi Umum					-	Dinas Perindustrian dan Perdagangan
			Operasional pengelolaan dan pemeliharaan pasar tradisional di Kota Magelang (pasar)				*5*		*(Pasar tradisional di Kota Magelang, KOTA MAGELANG)*					*5*		
			Jumlah Pasar tradisional yang dikelola (Pasar)				*5*	*2.825.579.000,00*	*(Pasar Rejowinangun,Pasar Cacaban, Pasar Kebonpolo,Pasar Gotong royong dan Pasar Sidomukti, KOTA MAGELANG)*	*Dana Transfer Umum - Dana Alokasi Umum*						
	3.30.3-31.3-30.0-0.02.03.2.02	Pembinaan Terhadap Pengelola Sarana Distribusi Perdagangan Masyarakat di Wilayah Kerjanya						653.373.000,00		Dana Insentif Daerah, Dana Transfer Umum - Dana Alokasi Umum	Tidak	Tidak			812.928.000,00	Dinas Perindustrian dan Perdagangan
			Cakupan Pedagang pasar yang dibina (%)				*42.45*		*(Pasar tradisional Kota Magelang, KOTA MAGELANG)*	*Dana Transfer Umum - Dana Alokasi Umum*				*44.30*		
			Cakupan PKL yang dibina (%)				*40*		*(Kota Magelang, KOTA MAGELANG)*					*56*		
		Pembinaan dan Pengendalian Pengelola Sarana Distribusi Perdagangan						628.373.000,00		Dana Insentif Daerah, Dana Transfer Umum - Dana Alokasi Umum					-	Dinas Perindustrian dan Perdagangan
			fasilitasi dan koordinasi pelaksanaan kerjasama dengan Aparat Penegak Hukum (kegiatan)				*12*		*(Kota Magelang, KOTA MAGELANG)*					*12*		

NO	KODE	URUSAN/BIDANG URUSAN/PROGRAM/KEGIATAN/ SUB KEGIATAN	INDIKATOR PROGRAM/KEGIATAN/SUB KEGIATAN	Target Akhir Periode RPJMD	REALISASI CAPAIAN RKPD TAHUN 2020	PRAKIRAAN CAPAIAN TARGET RKPD TAHUN 2021	CAPAIAN KINERJA DAN KERANGKA PENDANAAN						KELOMPOK SASARAN	PRAKIRAAN MAJU RENCANA TAHUN 2023		PERANGKAT DAERAH PENANGGUNG JAWAB
							TARGET 2022	PAGU INDIKATIF (Rp)	LOKASI	SUMBER DANA	PRIORITAS			TARGET	PAGU INDIKATIF (Rp)	
											NASIONAL	DAERAH				
1	2	3	4	5	6	7	8	9	10	11	12	13	14	15	16	17
			fasilitasi dan koordinasi pelaksanaan kerjasama dengan Aparat Penegak Hukum (pendampingan)				*12*	*110.000.000,00*	*(Kota Magelang, KOTA MAGELANG)*	*Dana Transfer Umum - Dana Alokasi Umum*						
			pelatihan pengendalian keamanan dan kenyamanan di shelter PKL (kegiatan)				*2*		*(Kota Magelang, KOTA MAGELANG)*	*Dana Transfer Umum - Dana Alokasi Umum*				*2*		
			pembinaan pkl (PKL)				*200*		*(Kota Magelang, KOTA MAGELANG)*	*Dana Transfer Umum - Dana Alokasi Umum*				*200*		
			pembinaan pkl (PKL)				*100*	*30.000.000,00*	*(Kota Magelang, KOTA MAGELANG)*	*Dana Transfer Umum - Dana Alokasi Umum*						
			pemeliharaan shelter pkl (shelter PKL)				*18*		*(Kota Magelang, KOTA MAGELANG)*	*Dana Transfer Umum - Dana Alokasi Umum*				*10*		
			penyediaan jasa keamanan shelter PKL (Orang)				*21*		*(Kota Magelang, KOTA MAGELANG)*	*Dana Transfer Umum - Dana Alokasi Umum*				*21*		
			penyediaan jasa keamanan shelter PKL (orang)				*21*	*448.373.000,00*	*(Kota Magelang, KOTA MAGELANG)*	*Dana Transfer Umum - Dana Alokasi Umum*						
			pemeliharaan shelter pkl (keg)				*2*		*(Kota Magelang, KOTA MAGELANG)*	*Dana Transfer Umum - Dana Alokasi Umum*				*0*		
			pemeliharaan shelter pkl (shelter)				*18*	*40.000.000,00*	*(Kota Magelang, KOTA MAGELANG)*	*Dana Insentif Daerah*						
		Pemberdayaan Pengelola Sarana Distribusi Perdagangan						25.000.000,00		Dana Transfer Umum - Dana Alokasi Umum					-	Dinas Perindustrian dan Perdagangan
			Pembinaan petugas pengelola pasar tradisional dan pedagang pasar (orang)				*238*		*(Kota Magelang, KOTA MAGELANG)*					*200*		
			Jumlah pengelola sarana distribusi perdagangan yang diberdayakan (pedagang pasar dan petugas pasar) (orang)				*150*	*25.000.000,00*	*(Pasar tradisional di Kota Magelang, KOTA MAGELANG)*	*Dana Transfer Umum - Dana Alokasi Umum*						
2.	**3.30.3-31.3-30.0-0.02.04**	**PROGRAM STABILISASI HARGA BARANG KEBUTUHAN POKOK DAN BARANG PENTING**						**41.304.000,00**			**Tidak**	**Tidak**			**65.000.000,00**	**Dinas Perindustrian dan Perdagangan**
			Persentase koefisien variasi harga antar waktu (%)				***< 8***			***Dana Transfer Umum - Dana Alokasi Umum***						
	3.30.3-31.3-30.0-0.02.04.2.02	Pengendalian Harga, dan Stok Barang Kebutuhan Pokok dan Barang Penting di Tingkat Pasar Kabupaten/Kota						41.304.000,00		Dana Insentif Daerah, Dana Transfer Umum - Dana Alokasi Umum	Tidak	Tidak			65.000.000,00	Dinas Perindustrian dan Perdagangan
			Prosentase update harga barang kebutuhan pokok di pasar tradisional dalam 1 tahun (%)				*75*		*(Pasar tradisiional Kota Magelang, KOTA MAGELANG)*	*Dana Insentif Daerah, Dana Transfer Umum - Dana Alokasi Umum*				*75*		
		Pemantauan Harga dan Stok Barang Kebutuhan Pokok dan Barang Penting pada Pasar Rakyat yang Terintegrasi dalam Sistem Informasi Perdagangan						41.304.000,00		Dana Insentif Daerah, Dana Transfer Umum - Dana Alokasi Umum					-	Dinas Perindustrian dan Perdagangan
			penyediaan informasi harga kebutuhan pokok masyarakat (laporan)				*36*		*(Kota Magelang, KOTA MAGELANG)*					*36*		

NO	KODE	URUSAN/BIDANG URUSAN/PROGRAM/KEGIATAN/ SUB KEGIATAN	INDIKATOR PROGRAM/KEGIATAN/SUB KEGIATAN	Target Akhir Periode RPJMD	REALISASI CAPAIAN RKPD TAHUN 2020	PRAKIRAAN CAPAIAN TARGET RKPD TAHUN 2021	CAPAIAN KINERJA DAN KERANGKA PENDANAAN						KELOMPOK SASARAN	PRAKIRAAN MAJU RENCANA TAHUN 2023		PERANGKAT DAERAH PENANGGUNG JAWAB
							TARGET 2022	PAGU INDIKATIF (Rp)	LOKASI	SUMBER DANA	PRIORITAS			TARGET	PAGU INDIKATIF (Rp)	
											NASIONAL	DAERAH				
1	2	3	4	5	6	7	8	9	10	11	12	13	14	15	16	17
			Jumlah pelaksanaan update harga barang kebutuhan pokok dan barang penting di pasar tradisional (kali)				*240*	*41.304.000,00*	*(Kota Magelang, KOTA MAGELANG)*	*Dana Transfer Umum - Dana Alokasi Umum, Dana Insentif Daerah*						
3.	**3.30.3-31.3-30.0-0.02.05**	**PROGRAM PENGEMBANGAN EKSPOR**	***Nilai ekspor*** ***(US Dollar)***				***2000000***	**608.762.000,00**		***Dana Transfer Umum - Dana Alokasi Umum, Dana Insentif Daerah***	**Tidak**	**Tidak**			**1.025.000.000,00**	**Dinas Perindustrian dan Perdagangan**
	3.30.3-31.3-30.0-0.02.05.2.01	Penyelenggaraan Promosi Dagang melalui Pameran Dagang dan Misi Dagang bagi Produk Ekspor Unggulan yang terdapat pada 1 (satu) Daerah Kabupaten/Kota						608.762.000,00		Dana Insentif Daerah, Dana Transfer Umum - Dana Alokasi Umum	Tidak	Tidak			1.025.000.000,00	Dinas Perindustrian dan Perdagangan
			Prosentase peningkatan barang keluar daerah (%)				*20*		*(Kota Magelang, KOTA MAGELANG)*	*Dana Insentif Daerah, Dana Transfer Umum - Dana Alokasi Umum*				*30*		
		Pembinaan dan Pengembangan Usaha Produk Ekspor Unggulan Kabupaten/Kota						7.736.000,00		Dana Insentif Daerah, Dana Transfer Umum - Dana Alokasi Umum					-	Dinas Perindustrian dan Perdagangan
			pembinaan pengembangan produk ekspor (orang)				*20*		*(Kota Magelang, KOTA MAGELANG)*					*20*		
			Jumlah pelaku usaha berpotensi ekspor yang dibina (orang)				*20*	*7.736.000,00*	*(Kota Magelang, KOTA MAGELANG)*	*Dana Transfer Umum - Dana Alokasi Umum, Dana Insentif Daerah*						
		Pameran Dagang Nasional						286.721.000,00		Dana Transfer Umum - Dana Alokasi Umum					-	Dinas Perindustrian dan Perdagangan
			pameran dagang nasional (pameran)				*3*		*(Jawa Tengah, Luar Wilayah)*					*3*		
			Jumlah pelaku usaha yang difasilitasi promosi melalui pameran dagang nasional (umkm)				*6*	*286.721.000,00*	*(Nasional, Luar Wilayah)*	*Dana Transfer Umum - Dana Alokasi Umum*						
		Pameran Dagang Lokal						314.305.000,00		Dana Transfer Umum - Dana Alokasi Umum					-	Dinas Perindustrian dan Perdagangan
			pemaran dagang lokal (pameran)				*3*		*(Jawa Tengah, Luar Wilayah)*					*3*		
			Jumlah pelaku usaha yang difasilitasi promosi melalui pameran dagang lokal (umkm)				*12*	*314.305.000,00*	*(wilayah Jawa Tengah, Luar Wilayah)*	*Dana Transfer Umum - Dana Alokasi Umum*						
4.	**3.30.3-31.3-30.0-0.02.06**	**PROGRAM STANDARDISASI DAN PERLINDUNGAN KONSUMEN**	***Persentase UTTP bertanda tera sah yang berlaku (%)***				***72,38***	**108.056.000,00**		***Dana Transfer Umum - Dana Alokasi Umum***	**Tidak**	**Tidak**			**155.000.000,00**	**Dinas Perindustrian dan Perdagangan**
	3.30.3-31.3-30.0-0.02.06.2.01	Pelaksanaan Metrologi Legal, Berupa Tera, Tera Ulang, dan Pengawasan						108.056.000,00		Dana Transfer Umum - Dana Alokasi Umum	Tidak	Tidak			155.000.000,00	Dinas Perindustrian dan Perdagangan

NO	KODE	URUSAN/BIDANG URUSAN/PROGRAM/KEGIATAN/ SUB KEGIATAN	INDIKATOR PROGRAM/KEGIATAN/SUB KEGIATAN	Target Akhir Periode RPJMD	REALISASI CAPAIAN RKPD TAHUN 2020	PRAKIRAAN CAPAIAN TARGET RKPD TAHUN 2021	CAPAIAN KINERJA DAN KERANGKA PENDANAAN						KELOMPOK SASARAN	PRAKIRAAN MAJU RENCANA TAHUN 2023		PERANGKAT DAERAH PENANGGUNG JAWAB
							TARGET 2022	PAGU INDIKATIF (Rp)	LOKASI	SUMBER DANA	PRIORITAS			TARGET	PAGU INDIKATIF (Rp)	
											NASIONAL	DAERAH				
1	2	3	4	5	6	7	8	9	10	11	12	13	14	15	16	17
			Persentase alat ukur, takar, timbang dan perlengkapannya (UTTP) yang ditera/tera ulang dalam tahun berjalan (%)				*72.38*		*(Kota Magelang, KOTA MAGELANG)*	*Dana Transfer Umum - Dana Alokasi Umum*				*74.64*		
			Persentase kesesuaian BDKT yang diawasi terhadap ketentuan yang berlaku (%)				*37.50*		*(Kota Magelang, KOTA MAGELANG)*					*40.37*		
		Pelaksanaan Metrologi Legal, Berupa Tera, Tera Ulang						97.451.000,00		Dana Transfer Umum - Dana Alokasi Umum					-	Dinas Perindustrian dan Perdagangan
			Pelaksanaan tera dan tera ulang alat UTTP (Ukur , Takar , Timbang dan Perlengkapannya) (unit)				*3.200*		*(Kota Magelang, KOTA MAGELANG)*					*130,00*		
			Jumlah UTTP yang ditera dan tera ulang (unit)				*3.200*	*97.451.000,00*	*(Kota Magelang, KOTA MAGELANG)*	*Dana Transfer Umum - Dana Alokasi Umum*						
		Pengawasan/Penyuluhan Metrologi Legal						10.605.000,00		Dana Transfer Umum - Dana Alokasi Umum					-	Dinas Perindustrian dan Perdagangan
			Pengawasan dan penyuluhan metrologi legal (lokasi)				*12*		*(Kota Magelang, KOTA MAGELANG)*					*11.000.000*		
			50 (orang)				*50*	*10.605.000,00*	*(Kota Magelang, KOTA MAGELANG)*	*Dana Transfer Umum - Dana Alokasi Umum*						
	3.31	**URUSAN PEMERINTAHAN BIDANG PERINDUSTRIAN**						**27.296.949.000,00**							**-**	
1.	**3.31.3-31.3-30.0-0.02.01**	**PROGRAM PENUNJANG URUSAN PEMERINTAHAN DAERAH KABUPATEN/KOTA**	***Terwujudnya pelayanan kantor , pengelolaan keuangan , perencanaan dan evaluasi capaian kinerja sesuai dengan peraturan perundang - undangan yang berlaku (%)***				***100***	**12.734.878.000,00**		***Dana Transfer Umum - Dana Alokasi Umum***	**Tidak**	**Tidak**			**13.257.755.000,00**	**Dinas Perindustrian dan Perdagangan**
	3.31.3-31.3-30.0-0.02.01.2.01	Perencanaan, Penganggaran, dan Evaluasi Kinerja Perangkat Daerah						8.650.000,00		Dana Transfer Umum - Dana Alokasi Umum	Tidak	Tidak			9.700.000,00	Dinas Perindustrian dan Perdagangan
			Cakupan ketersediaan (CK) dokumen perencanaan, penganggaran, dan evaluasi kinerja PD (%)				*100*		*(Kantor Disperindag Kota Magelang, KOTA MAGELANG)*	*Dana Transfer Umum - Dana Alokasi Umum*				*100*		
		Penyusunan Dokumen Perencanaan Perangkat Daerah						2.750.000,00		Dana Transfer Umum - Dana Alokasi Umum					-	Dinas Perindustrian dan Perdagangan
			Jumlah dokumen perencanaan perangkat daerah yang disusun (Dokumen)				*2,00*		*(Kantor Disperindag Kota Magelang, KOTA MAGELANG)*					*2,00*		
			Penyusunan dokumen Renja dan Perubahan Renja OPD (Dokumen)				*2*	*2.750.000,00*	*(Kantor Disperindag Kota Magelang, KOTA MAGELANG)*	*Dana Transfer Umum - Dana Alokasi Umum*						

NO	KODE	URUSAN/BIDANG URUSAN/PROGRAM/KEGIATAN/ SUB KEGIATAN	INDIKATOR PROGRAM/KEGIATAN/SUB KEGIATAN	Target Akhir Periode RPJMD	REALISASI CAPAIAN RKPD TAHUN 2020	PRAKIRAAN CAPAIAN TARGET RKPD TAHUN 2021	CAPAIAN KINERJA DAN KERANGKA PENDANAAN						KELOMPOK SASARAN	PRAKIRAAN MAJU RENCANA TAHUN 2023		PERANGKAT DAERAH PENANGGUNG JAWAB
							TARGET 2022	PAGU INDIKATIF (Rp)	LOKASI	SUMBER DANA	PRIORITAS			TARGET	PAGU INDIKATIF (Rp)	
											NASIONAL	DAERAH				
1	2	3	4	5	6	7	8	9	10	11	12	13	14	15	16	17
		Koordinasi dan Penyusunan Dokumen RKA-SKPD						1.000.000,00		Dana Transfer Umum - Dana Alokasi Umum					-	Dinas Perindustrian dan Perdagangan
			Jumlah Dokumen RKA-SKPD yang disusun (Dokumen)				*1,00*		*(Kantor Disperindag Kota Magelang, KOTA MAGELANG)*					*1,00*		
			Penyusunan RKA SKPD (Dokumen)				*1*	*1.000.000,00*	*(Kantor Disperindag Kota Magelang, KOTA MAGELANG)*	*Dana Transfer Umum - Dana Alokasi Umum*						
		Koordinasi dan Penyusunan Dokumen Perubahan RKA-SKPD						1.000.000,00		Dana Transfer Umum - Dana Alokasi Umum					-	Dinas Perindustrian dan Perdagangan
			Jumlah Dokumen Perubahan RKA-SKPD yang disusun (Dokumen)				*1,00*		*(Kantor Disperindag Kota Magelang, KOTA MAGELANG)*					*1,00*		
			Penyusunan Perubahan RKA SKPD (Dokumen)				*1*	*1.000.000,00*	*(Kantor Disperindag Kota Magelang, KOTA MAGELANG)*	*Dana Transfer Umum - Dana Alokasi Umum*						
		Koordinasi dan Penyusunan DPA-SKPD						950.000,00		Dana Transfer Umum - Dana Alokasi Umum					-	Dinas Perindustrian dan Perdagangan
			Jumlah Dokumen DPA-SKPD yang disusun (Dokumen)				*1,00*		*(Kantor Disperindag Kota Magelang, KOTA MAGELANG)*					*1,00*		
			Penyusunan DPA SKPD (Dokumen)				*1*	*950.000,00*	*(Kantor Disperindag Kota Magelang, KOTA MAGELANG)*	*Dana Transfer Umum - Dana Alokasi Umum*						
		Koordinasi dan Penyusunan Perubahan DPA-SKPD						950.000,00		Dana Transfer Umum - Dana Alokasi Umum					-	Dinas Perindustrian dan Perdagangan
			Jumlah Dokumen Perubahan DPA-SKPD yang disusun (Dokumen)				*1,00*		*(Kantor Disperindag Kota Magelang, KOTA MAGELANG)*					*1,00*		
			Penyusunan perubahan DPA SKPD (Dokumen)				*1*	*950.000,00*	*(Kantor Disperindag Kota Magelang, KOTA MAGELANG)*	*Dana Transfer Umum - Dana Alokasi Umum*						
		Evaluasi Kinerja Perangkat Daerah						2.000.000,00		Dana Transfer Umum - Dana Alokasi Umum					-	Dinas Perindustrian dan Perdagangan
			Jumlah dokumen evaluasi kinerja perangkat daerah yang disusun (LkjlP,LPPD,Lkj) (Dokumen)				*3,00*		*(Kantor Disperindag Kota Magelang, KOTA MAGELANG)*					*3,00*		
			Penyusunan LKjlP , LKPJ dan LPPD SKPD (Laporan)				*3*	*2.000.000,00*	*(Kantor Disperindag Kota Magelang, KOTA MAGELANG)*	*Dana Transfer Umum - Dana Alokasi Umum*						
	3.31.3-31.3-30.0-0.02.01.2.02	Administrasi Keuangan Perangkat Daerah						11.115.764.000,00		Dana Transfer Umum - Dana Alokasi Umum	Tidak	Tidak			11.376.653.000,00	Dinas Perindustrian dan Perdagangan
			Cakupan laporan (CL) administrasi keuangan PD sesuai aturan (%)				*100*		*(Kantor Disperindag Kota Magelang, KOTA MAGELANG)*	*Dana Transfer Umum - Dana Alokasi Umum*				*100*		
		Penyediaan Gaji dan Tunjangan ASN						11.062.736.000,00		Dana Transfer Umum - Dana Alokasi Umum					-	Dinas Perindustrian dan Perdagangan
			Jumlah ASN yang dibayarkan gaji dan tunjangannya (dalam 1 tahun) (orang)				*79*		*(Kantor Disperindag Kota Magelang, KOTA MAGELANG)*					*79*		

NO	KODE	URUSAN/BIDANG URUSAN/PROGRAM/KEGIATAN/ SUB KEGIATAN	INDIKATOR PROGRAM/KEGIATAN/SUB KEGIATAN	Target Akhir Periode RPJMD	REALISASI CAPAIAN RKPD TAHUN 2020	PRAKIRAAN CAPAIAN TARGET RKPD TAHUN 2021	CAPAIAN KINERJA DAN KERANGKA PENDANAAN						KELOMPOK SASARAN	PRAKIRAAN MAJU RENCANA TAHUN 2023		PERANGKAT DAERAH PENANGGUNG JAWAB
							TARGET 2022	PAGU INDIKATIF (Rp)	LOKASI	SUMBER DANA	PRIORITAS			TARGET	PAGU INDIKATIF (Rp)	
											NASIONAL	DAERAH				
1	2	3	4	5	6	7	8	9	10	11	12	13	14	15	16	17
			Pembayaran gaji dan tunjangan ASN (Tahun)				*1*	*11.062.736.000,00*	*(Kantor Disperindag Kota Magelang, KOTA MAGELANG)*	*Dana Transfer Umum - Dana Alokasi Umum*						
		Koordinasi dan Penyusunan Laporan Keuangan Akhir Tahun SKPD						1.500.000,00		Dana Transfer Umum - Dana Alokasi Umum					-	Dinas Perindustrian dan Perdagangan
			Jumlah Laporan Keuangan Akhir Tahun SKPD (Laporan)				*1*		*(Kantor Disperindag Kota Magelang, KOTA MAGELANG)*					*1*		
			Penyusunan laporan keuangan dan barang SKPD (akhir tahun) (laporan)				*2*	*1.500.000,00*	*(Kantor Disperindag Kota Magelang, KOTA MAGELANG)*	*Dana Transfer Umum - Dana Alokasi Umum*						
		Koordinasi dan Penyusunan Laporan Keuangan Bulanan/Triwulanan/Semesteran SKPD						51.528.000,00		Dana Transfer Umum - Dana Alokasi Umum					-	Dinas Perindustrian dan Perdagangan
			Jumlah Laporan Keuangan Bulanan/Triwulanan/Semesteran SKPD yang disusun (LK bulanan 12 dan LK semesteran 1) (Laporan)				*13,00*		*(Kantor Disperindag Kota Magelang, KOTA MAGELANG)*					*13,00*		
			Penyusunan lapora keungan bulanan (12) dan laporan keuangan semesteran (1) (laporan)				*13*	*51.528.000,00*	*(Kantor Disperindag Kota Magelang, KOTA MAGELANG)*	*Dana Transfer Umum - Dana Alokasi Umum*						
	3.31.3-31.3-30.0-0.02.01.2.04	Administrasi Pendapatan Daerah Kewenangan Perangkat Daerah						5.000.000,00		Dana Transfer Umum - Dana Alokasi Umum	Tidak	Tidak			17.500.000,00	Dinas Perindustrian dan Perdagangan
			Cakupan laporan (CL) administrasi penerimaan pendapatan dari retribusi PD sesuai aturan (%)				*100*		*(Kantor Disperindag Kota Magelang, KOTA MAGELANG)*	*Dana Transfer Umum - Dana Alokasi Umum*				*100*		
		Pelaporan Pengelolaan Retribusi Daerah						5.000.000,00		Dana Transfer Umum - Dana Alokasi Umum					-	Dinas Perindustrian dan Perdagangan
			Jumlah laporan realisasi penerimaan pendapatan dari retribusi (Laporan)				*12,00*		*(Kantor Disperindag Kota Magelang, KOTA MAGELANG)*					*12,00*		
			Penyusunan laporan pengelolaan retribusi daerah (laporan)				*4*	*5.000.000,00*	*(Pasar tradisional di Kota Magelang, KOTA MAGELANG)*	*Dana Transfer Umum - Dana Alokasi Umum*						
	3.31.3-31.3-30.0-0.02.01.2.06	Administrasi Umum Perangkat Daerah						164.592.000,00		Dana Transfer Umum - Dana Alokasi Umum	Tidak	Tidak			241.185.000,00	Dinas Perindustrian dan Perdagangan
			Cakupan laporan (CL) administrasi umum PD sesuai aturan (%)				*100*		*(Kantor Disperindag Kota Magelang, KOTA MAGELANG)*	*Dana Transfer Umum - Dana Alokasi Umum*				*100*		
		Penyediaan Komponen Instalasi Listrik/Penerangan Bangunan Kantor						7.745.000,00		Dana Transfer Umum - Dana Alokasi Umum					-	Dinas Perindustrian dan Perdagangan
			Jumlah ruangan yang disediakan komponen instalasi listrik/ penerangannya (ruangan)				*16*		*(Kantor Disperindag Kota Magelang, KOTA MAGELANG)*					*16*		
			Jenis alat listrik yang dibeli (jenis)				*10*	*7.745.000,00*	*(Kantor Disperindag Kota Magelang, KOTA MAGELANG)*	*Dana Transfer Umum - Dana Alokasi Umum*						
		Penyediaan Bahan Logistik Kantor						26.550.000,00		Dana Transfer Umum - Dana Alokasi Umum					-	Dinas Perindustrian dan Perdagangan

NO	KODE	URUSAN/BIDANG URUSAN/PROGRAM/KEGIATAN/ SUB KEGIATAN	INDIKATOR PROGRAM/KEGIATAN/SUB KEGIATAN	Target Akhir Periode RPJMD	REALISASI CAPAIAN RKPD TAHUN 2020	PRAKIRAAN CAPAIAN TARGET RKPD TAHUN 2021	CAPAIAN KINERJA DAN KERANGKA PENDANAAN						KELOMPOK SASARAN	PRAKIRAAN MAJU RENCANA TAHUN 2023		PERANGKAT DAERAH PENANGGUNG JAWAB
							TARGET 2022	PAGU INDIKATIF (Rp)	LOKASI	SUMBER DANA	PRIORITAS			TARGET	PAGU INDIKATIF (Rp)	
											NASIONAL	DAERAH				
1	2	3	4	5	6	7	8	9	10	11	12	13	14	15	16	17
			Jenis dan jumlah bahan logistik kantor yang dibeli (jenis)				*6*		*(Kantor Disperindag Kota Magelang, KOTA MAGELANG)*					*6*		
			Penyediaan bahan untuk membuat minum bagi pegawai (jenis)				*4*	*26.550.000,00*	*(Kantor Disperindag Kota Magelang, KOTA MAGELANG)*	*Dana Transfer Umum - Dana Alokasi Umum*						
		Penyediaan Barang Cetakan dan Penggandaan						26.000.000,00		Dana Transfer Umum - Dana Alokasi Umum					-	Dinas Perindustrian dan Perdagangan
			Jenis barang yang dicetak (jenis)				*10,00*		*(Kantor Disperindag Kota Magelang, KOTA MAGELANG)*					*10,00*		
			Penyediaan barang cetakan dan penggandaan dokumen (jenis)				*12*	*26.000.000,00*	*(Kantor Disperindag Kota Magelang, KOTA MAGELANG)*	*Dana Transfer Umum - Dana Alokasi Umum*						
		Penyediaan Bahan Bacaan dan Peraturan Perundang-undangan						6.000.000,00		Dana Transfer Umum - Dana Alokasi Umum					-	Dinas Perindustrian dan Perdagangan
			Jenis bahan bacaan (jenis)				*4,00*		*(Kantor Disperindag Kota Magelang, KOTA MAGELANG)*					*4,00*		
			Langganan media cetak (surat kabar dan majalah) (jenis)				*3*	*6.000.000,00*	*(Kantor Disperindag Kota Magelang, KOTA MAGELANG)*	*Dana Transfer Umum - Dana Alokasi Umum*						
		Penyediaan Bahan/Material						17.357.000,00		Dana Transfer Umum - Dana Alokasi Umum					-	Dinas Perindustrian dan Perdagangan
			Penyediaan bahan pembersih dan peralatan kebersihan (jenis)				*15,00*		*(Kantor Disperindag Kota Magelang, KOTA MAGELANG)*					*15,00*		
			Penyediaan bahan pembersih dan peralata kebersihan (jenis)				*15*	*17.357.000,00*	*(Kantor Disperindag Kota Magelang, KOTA MAGELANG)*	*Dana Transfer Umum - Dana Alokasi Umum*						
		Fasilitasi Kunjungan Tamu						5.940.000,00		Dana Transfer Umum - Dana Alokasi Umum					-	Dinas Perindustrian dan Perdagangan
			Jumlah kunjungan tamu yang difasilitasi (kegiatan)				*10,00*		*(Kantor Disperindag Kota Magelang, KOTA MAGELANG)*					*10,00*		
			Penyediaan fasilitas penerimaan kunjungan tamu (kegiatan)				*10*	*5.940.000,00*	*(Kantor Disperindag Kota Magelang, KOTA MAGELANG)*	*Dana Transfer Umum - Dana Alokasi Umum*						
		Penyelenggaraan Rapat Koordinasi dan Konsultasi SKPD						75.000.000,00		Dana Transfer Umum - Dana Alokasi Umum					-	Dinas Perindustrian dan Perdagangan
			Jumlah rapat koordinasi yang dilaksanakan (kegiatan)				*20,00*		*(Kantor Disperindag Kota Magelang, KOTA MAGELANG)*					*20,00*		
			Penyelenggaraan rapat koordinasi dan konsultasi ke luar daerah (kegiiatan)				*10*	*75.000.000,00*	*(Kantor Disperindag dan dalam / luar propinsi, Luar Wilayah)*	*Dana Transfer Umum - Dana Alokasi Umum*						
			Jumlah konsultasi / koordinasi SKPD keluar daerah yang dilaksanakan (dalam propinsi dan luar propinsi) (kegiatan)				*20*		*(Luar propinsi dan dalam propinsi, Luar Wilayah)*	*Dana Transfer Umum - Dana Alokasi Umum*				*20*		
	3.31.3-31.3-30.0-0.02.01.2.08	Penyediaan Jasa Penunjang Urusan Pemerintahan Daerah						879.953.000,00		Dana Transfer Umum - Dana Alokasi Umum	Tidak	Tidak			983.750.000,00	Dinas Perindustrian dan Perdagangan

NO	KODE	URUSAN/BIDANG URUSAN/PROGRAM/KEGIATAN/ SUB KEGIATAN	INDIKATOR PROGRAM/KEGIATAN/SUB KEGIATAN	Target Akhir Periode RPJMD	REALISASI CAPAIAN RKPD TAHUN 2020	PRAKIRAAN CAPAIAN TARGET RKPD TAHUN 2021	CAPAIAN KINERJA DAN KERANGKA PENDANAAN						KELOMPOK SASARAN	PRAKIRAAN MAJU RENCANA TAHUN 2023		PERANGKAT DAERAH PENANGGUNG JAWAB
							TARGET 2022	PAGU INDIKATIF (Rp)	LOKASI	SUMBER DANA	PRIORITAS			TARGET	PAGU INDIKATIF (Rp)	
											NASIONAL	DAERAH				
1	2	3	4	5	6	7	8	9	10	11	12	13	14	15	16	17
			Cakupan Penyediaan Jasa Penunjang (CPJP) Urusan Pemerintahan Daerah (%)				*100*		*(Kantor Disperindag Kota Magelang, KOTA MAGELANG)*	*Dana Transfer Umum - Dana Alokasi Umum*				*100*		
		Penyediaan Jasa Surat Menyurat						2.000.000,00		Dana Transfer Umum - Dana Alokasi Umum					-	Dinas Perindustrian dan Perdagangan
			Jumlah surat yang dikelola (SPJ) (lembar)				*250*		*(Kantor Disperindag Kota Magelang, KOTA MAGELANG)*					*250*		
			Pengiriman surat / paket ke luar daearh (Kali)				*10*	*2.000.000,00*	*(Kantor Disperindag Kota Magelang, KOTA MAGELANG)*	*Dana Transfer Umum - Dana Alokasi Umum*						
			Jumlah surat / paket yang dikirim (buah)				*20*		*(Dalam dan luar propinsi, Luar Wilayah)*	*Dana Transfer Umum - Dana Alokasi Umum*				*20*		
		Penyediaan Jasa Komunikasi, Sumber Daya Air dan Listrik						580.000.000,00		Dana Transfer Umum - Dana Alokasi Umum					-	Dinas Perindustrian dan Perdagangan
			Jumlah jasa sumberdaya yang dibayar tiap bulan (jenis)				*4,00*		*(Kantor Disperindag Kota Magelang dan UPT Pasar, KOTA MAGELANG)*					*4,00*		
			Pembayaran rekening listrik , air , komunikasi dan internet (jenis)				*4*	*580.000.000,00*	*(Kantor Disperindag dan UPT Pasar, KOTA MAGELANG)*	*Dana Transfer Umum - Dana Alokasi Umum*						
		Penyediaan Jasa Pelayanan Umum Kantor						297.953.000,00		Dana Transfer Umum - Dana Alokasi Umum					-	Dinas Perindustrian dan Perdagangan
			Jumlah alat tulis kantor yang tersedia (jenis)				*30*		*(Kota Magelang, KOTA MAGELANG)*					*30*		
			Penyediaan jasa pelayanan umum untuk operasional kantor (orang)				*12*	*297.953.000,00*	*(Kantort Disperindag Kota Magelang, KOTA MAGELANG)*	*Dana Transfer Umum - Dana Alokasi Umum*						
			Jumlah tenaga administrasi umum ,pengemudi,penjaga malam dan pembuat minum (orang)				*14*		*(Kantor Disperindag Kota Magelang, KOTA MAGELANG)*	*Dana Transfer Umum - Dana Alokasi Umum*				*14*		
	3.31.3-31.3-30.0-0.02.01.2.09	Pemeliharaan Barang Milik Daerah Penunjang Urusan Pemerintahan Daerah						560.919.000,00		Dana Transfer Umum - Dana Alokasi Umum	Tidak	Tidak			628.967.000,00	Dinas Perindustrian dan Perdagangan
			Cakupan pemeliharaan barang milik daerah (CPBMD) penunjang urusan pemerintahan daerah (%)				*100*		*(Kantor Disperindag Kota Magelang, KOTA MAGELANG)*	*Dana Transfer Umum - Dana Alokasi Umum*				*100*		
		Penyediaan Jasa Pemeliharaan, Biaya Pemeliharaan dan Pajak Kendaraan Perorangan Dinas atau Kendaraan Dinas Jabatan						129.850.000,00		Dana Transfer Umum - Dana Alokasi Umum					-	Dinas Perindustrian dan Perdagangan
			Jumlah kendaraan perorangan dinas / kendaraan dinas jabatan yang terpelihara (unit)				*49,00*		*(Kantor Disperindag Kota Magelang, KOTA MAGELANG)*					*49,00*		
			Operasional , pemeliharaan dan pembayaran pajak kendaraan dinas jabatan (roda dua 45 unit dan roda empat 4 unit) (Unit / Tahun)				*49*	*129.850.000,00*	*(Kantor Disperindag Kota Magelang, KOTA MAGELANG)*	*Dana Transfer Umum - Dana Alokasi Umum*						

NO	KODE	URUSAN/BIDANG URUSAN/PROGRAM/KEGIATAN/ SUB KEGIATAN	INDIKATOR PROGRAM/KEGIATAN/SUB KEGIATAN	Target Akhir Periode RPJMD	REALISASI CAPAIAN RKPD TAHUN 2020	PRAKIRAAN CAPAIAN TARGET RKPD TAHUN 2021	CAPAIAN KINERJA DAN KERANGKA PENDANAAN						KELOMPOK SASARAN	PRAKIRAAN MAJU RENCANA TAHUN 2023		PERANGKAT DAERAH PENANGGUNG JAWAB
							TARGET 2022	PAGU INDIKATIF (Rp)	LOKASI	SUMBER DANA	PRIORITAS			TARGET	PAGU INDIKATIF (Rp)	
											NASIONAL	DAERAH				
1	2	3	4	5	6	7	8	9	10	11	12	13	14	15	16	17
			Jumlah STNK kendaraan Perorangan Dinas atau Kendaraan Dinas Jabatan yang terbayarkan pajaknya (Unit)				*49*		*(Kota Magelang, KOTA MAGELANG)*	*Dana Transfer Umum - Dana Alokasi Umum*				*49*		
		Penyediaan Jasa Pemeliharaan, Biaya Pemeliharaan, Pajak, dan Perizinan Kendaraan Dinas Operasional atau Lapangan						353.757.000,00		Dana Transfer Umum - Dana Alokasi Umum					-	Dinas Perindustrian dan Perdagangan
			Jumlah kendaraan Kendaraan Dinas Operasional atau Lapangan yang terpelihara (unit)				*23,00*		*(Kantor Disperindag Kota Magelang, KOTA MAGELANG)*					*23*		
			Operasional , pemeliharaan dan pembayaran pajak kendaraan dinas operasional lapangan (roda tiga 4 unit , roda empat 19 unit) (unit)				*23*	*353.757.000,00*	*(Kantor Disperindag Kota Magelang, KOTA MAGELANG)*	*Dana Transfer Umum - Dana Alokasi Umum*						
			Jumlah STNK Kendaraan Dinas Operasional atau Lapangan yang terbayarkan pajaknya (unit)				*23*		*(Kota Magelang, KOTA MAGELANG)*	*Dana Transfer Umum - Dana Alokasi Umum*				*23*		
		Pemeliharaan Mebel						2.000.000,00		Dana Transfer Umum - Dana Alokasi Umum					-	Dinas Perindustrian dan Perdagangan
			Jumlah mebel yang terpelihara (unit)				*16,00*		*(Kantor Disperindag Kota Magelang, KOTA MAGELANG)*					*20,00*		
			Pemeliharaan / perbaikan mebelair (unit)				*8*	*2.000.000,00*	*(Kantor Disperindag Kota Magelang, KOTA MAGELANG)*	*Dana Transfer Umum - Dana Alokasi Umum*						
		Pemeliharaan Peralatan dan Mesin Lainnya						35.000.000,00		Dana Transfer Umum - Dana Alokasi Umum					-	Dinas Perindustrian dan Perdagangan
			Jumlah Peralatan / Perlengkapan kantor dan mesin lainnya yang terpelihara (unit)				*32,00*		*(Kantor Disperindag Kota Magelang, KOTA MAGELANG)*					*35,00*		
			Pemeliharaan peralatan dan perlengkapan kantor (unit)				*30*	*35.000.000,00*	*(Kantor Disperindag Kota Magelang, KOTA MAGELANG)*	*Dana Transfer Umum - Dana Alokasi Umum*						
		Pemeliharaan/Rehabilitasi Sarana dan Prasarana Pendukung Gedung Kantor atau Bangunan Lainnya						40.312.000,00		Dana Transfer Umum - Dana Alokasi Umum					-	Dinas Perindustrian dan Perdagangan
			Jumlah Sarana dan Prasarana Gedung Kantor atau Bangunan Lainnya yang terpelihara atau direhabilitasi (unit)				*3,00*		*(Kantor Disperindag Kota Magelang, KOTA MAGELANG)*					*3,00*		
			Pemeliharaan taman lingkungan kantor dan garasi kendaraan (unit)				*2*	*40.312.000,00*	*(Kantor Disperindag Kota Magelang, KOTA MAGELANG)*	*Dana Transfer Umum - Dana Alokasi Umum*						
2.	**3.31.3-31.3-30.0-0.02.02**	**PROGRAM PERENCANAAN DAN PEMBANGUNAN INDUSTRI**						**14.487.853.000,00**			**Tidak**	**Tidak**			**963.902.000,00**	**Dinas Perindustrian dan Perdagangan**
			Persentase Pertumbuhan Industri Kecil dan Menengah (%)				***0,5***			***Dana Transfer Umum - Dana Alokasi Umum***						

NO	KODE	URUSAN/BIDANG URUSAN/PROGRAM/KEGIATAN/ SUB KEGIATAN	INDIKATOR PROGRAM/KEGIATAN/SUB KEGIATAN	Target Akhir Periode RPJMD	REALISASI CAPAIAN RKPD TAHUN 2020	PRAKIRAAN CAPAIAN TARGET RKPD TAHUN 2021	CAPAIAN KINERJA DAN KERANGKA PENDANAAN						KELOMPOK SASARAN	PRAKIRAAN MAJU RENCANA TAHUN 2023		PERANGKAT DAERAH PENANGGUNG JAWAB
							TARGET 2022	PAGU INDIKATIF (Rp)	LOKASI	SUMBER DANA	PRIORITAS			TARGET	PAGU INDIKATIF (Rp)	
											NASIONAL	DAERAH				
1	2	3	4	5	6	7	8	9	10	11	12	13	14	15	16	17
	3.31.3-31.3-30.0-0.02.02.2.01	Penyusunan dan Evaluasi Rencana Pembangunan Industri Kabupaten/Kota						14.487.853.000,00		DAK Fisik - Bidang Industri Kecil dan Menengah - Reguler, Dana Insentif Daerah, Dana Transfer Umum - Dana Alokasi Umum	Tidak	Tidak			963.902.000,00	Dinas Perindustrian dan Perdagangan
			Persentase pencapaian sasaran pembangunan industri yang ditetapkan dalam RPIK (%)				*4.60*		*(Kota Magelang, KOTA MAGELANG)*	*DAK Fisik - Bidang Industri Kecil dan Menengah - Reguler, Dana Insentif Daerah, Dana Transfer Umum - Dana Alokasi Umum*				*4.60*		
		Koordinasi, Sinkronisasi, dan pelaksanaan Pembangunan Sumber Daya Industri						107.705.000,00		Dana Insentif Daerah, Dana Transfer Umum - Dana Alokasi Umum					-	Dinas Perindustrian dan Perdagangan
			Desiminasi peralatan produksi teknologi tepat guna (IKM)				*15*		*(Kota Magelang, KOTA MAGELANG)*					*15*		
			Jumlah IKM yang mengikuti pelatihan industri (diseminasi TTG dan pelatihan teknis industri , pelatihan penerapan manajemen mutu) (IKM)				*65*	*107.705.000,00*	*(Kota Magelang, KOTA MAGELANG)*	*Dana Transfer Umum - Dana Alokasi Umum, Dana Insentif Daerah*						
			Pelatihan penerapan manajemen mutu (IKM)				*15*		*(Kota Magelang, KOTA MAGELANG)*	*Dana Transfer Umum - Dana Alokasi Umum, Dana Insentif Daerah*				*15*		
			Pelatihan Teknis Industri (IKM)				*120*		*(Kota Magelang, KOTA MAGELANG)*	*Dana Transfer Umum - Dana Alokasi Umum, Dana Insentif Daerah*				*120*		
		Koordinasi, Sinkronisasi, dan Pelaksanaan Pembangunan Sarana dan Prasarana Industri						13.752.160.000,00		DAK Fisik - Bidang Industri Kecil dan Menengah - Reguler, Dana Transfer Umum - Dana Alokasi Umum					-	Dinas Perindustrian dan Perdagangan
			Terbangunnya gedung IKM center (unit)				*1,00*		*(Jl.Iklas Kelurahan Magersari Kota Magelang, Magersari, Kec. Magelang Selatan)*					*250.000.000*		
			Penyediaan sarana dan prasarana untuk promosi bagi umkm dan IKM (unit)				*1*	*13.752.160.000,00*	*(Jl.Iklas Kelurahan Magersari Kota Magelang, Magersari, Kec. Magelang Selatan)*	*Dana Transfer Umum - Dana Alokasi Umum, DAK Fisik - Bidang Industri Kecil dan Menengah - Reguler*						
		Koordinasi, Sinkronisasi, dan Pelaksanaan Pemberdayaan Industri dan Peran Serta Masyarakat						547.135.000,00		Dana Insentif Daerah, Dana Transfer Umum - Dana Alokasi Umum					-	Dinas Perindustrian dan Perdagangan
			Jumlah sentra IKM yang direvitalisasi (Sentra IKM)				*2,00*		*(Kota Magelang, KOTA MAGELANG)*					*2,00*		
			Jumlah IKM yang difasilitasi promosi produk (IKM)				*20*	*511.241.000,00*	*(Kota Magelang, KOTA MAGELANG)*	*Dana Transfer Umum - Dana Alokasi Umum, Dana Insentif Daerah*						

NO	KODE	URUSAN/BIDANG URUSAN/PROGRAM/KEGIATAN/ SUB KEGIATAN	INDIKATOR PROGRAM/KEGIATAN/SUB KEGIATAN	Target Akhir Periode RPJMD	REALISASI CAPAIAN RKPD TAHUN 2020	PRAKIRAAN CAPAIAN TARGET RKPD TAHUN 2021	CAPAIAN KINERJA DAN KERANGKA PENDANAAN						KELOMPOK SASARAN	PRAKIRAAN MAJU RENCANA TAHUN 2023		PERANGKAT DAERAH PENANGGUNG JAWAB
							TARGET 2022	PAGU INDIKATIF (Rp)	LOKASI	SUMBER DANA	PRIORITAS			TARGET	PAGU INDIKATIF (Rp)	
											NASIONAL	DAERAH				
1	2	3	4	5	6	7	8	9	10	11	12	13	14	15	16	17
			Revitalisasi sentra IKM (Sentra IKM)				*2*	*35.894.000,00*	*(Kota Magelang, KOTA MAGELANG)*	*Dana Insentif Daerah*						
			Penyelenggaraan sarasehan dan pameran dekranasda (kegiatan)				*4*		*(Kota Magelang, KOTA MAGELANG)*	*Dana Insentif Daerah*				*4*		
		Evaluasi terhadap Pelaksanaan Rencana Pembangunan Industri						80.853.000,00		Dana Transfer Umum - Dana Alokasi Umum					-	Dinas Perindustrian dan Perdagangan
			Monev IPAL Tahu (kegiatan)				*1*		*(RW I Tidar Campur Kelurahan Tidar Selatan, Tidar Selatan, Kec. Magelang Selatan)*					*1*		
			Jumlah laporan monitoring dan evaluasi pelaksanaan RPIK (laporan)				*5*	*12.327.000,00*	*(Kota Magelang, KOTA MAGELANG)*	*Dana Transfer Umum - Dana Alokasi Umum*						
			Jumlah laporan monitoring dan evaluasi pemanfaatan IPAL (laporan)				*2*	*68.526.000,00*	*(Kota Magelang, KOTA MAGELANG)*	*Dana Transfer Umum - Dana Alokasi Umum*						
			Monev sentra IKM (Sentra IKM)				*2*		*(Kota Magelang, KOTA MAGELANG)*	*Dana Transfer Umum - Dana Alokasi Umum*				*2*		
			Monitoring dan evaluasi IKM yang telah mengikuti pelatihan (IKM)				*144*		*(Kota Magelang, KOTA MAGELANG)*	*Dana Transfer Umum - Dana Alokasi Umum*				*144*		
3.	**3.31.3-31.3-30.0-0.02.04**	**PROGRAM PENGELOLAAN SISTEM INFORMASI INDUSTRI NASIONAL**	***Persentase IKM yang terdaftar di SIINas (Industri menengah) (%)***				***38***	**74.218.000,00**		***Dana Transfer Umum - Dana Alokasi Umum***	**Tidak**	**Tidak**			**151.639.000,00**	**Dinas Perindustrian dan Perdagangan**
	3.31.3-31.3-30.0-0.02.04.2.01	Penyediaan Informasi Industri untuk Informasi Industri untuk IUI, IPUI, IUKI dan IPKI Kewenangan Kabupaten/Kota						74.218.000,00		Dana Insentif Daerah, Dana Transfer Umum - Dana Alokasi Umum	Tidak	Tidak			151.639.000,00	Dinas Perindustrian dan Perdagangan
			Cakupan ketersediaan informasi industri lengkap dan terkini (%)				*60*		*(Kota Magelang, KOTA MAGELANG)*	*Dana Insentif Daerah, Dana Transfer Umum - Dana Alokasi Umum*				*65*		
		Fasilitasi Pengumpulan, Pengolahan dan Analisis Data Industri, Data Kawasan Industri serta Data Lain Lingkup Kabupaten/Kota melalui Sistem Informasi Industri Nasional (SIINas)						74.218.000,00		Dana Insentif Daerah, Dana Transfer Umum - Dana Alokasi Umum					-	Dinas Perindustrian dan Perdagangan
			Kegiatan pengumpulan , pengolahan dan analisa data industri (Dokumen)				*1*		*(Kota Magelang, KOTA MAGELANG)*					*1*		
			Jumlah IKM yang difasilitasi untuk pengelolaan data di SIInas (IKM)				*2*	*74.218.000,00*	*(Kota Magelang, KOTA MAGELANG)*	*Dana Transfer Umum - Dana Alokasi Umum, Dana Insentif Daerah*						
		Diseminasi, Publikasi Data Informasi dan Analisa Industri Kabupaten/Kota melalui SIINas						-		Dana Transfer Umum - Dana Alokasi Umum					-	Dinas Perindustrian dan Perdagangan
			Penyusunan katalog industri (500) dan buletin industri (250) (exemplar)				*750*		*(Kota Magelang, KOTA MAGELANG)*					*750*		

NO	KODE	URUSAN/BIDANG URUSAN/PROGRAM/KEGIATAN/ SUB KEGIATAN	INDIKATOR PROGRAM/KEGIATAN/SUB KEGIATAN	Target Akhir Periode RPJMD	REALISASI CAPAIAN RKPD TAHUN 2020	PRAKIRAAN CAPAIAN TARGET RKPD TAHUN 2021	CAPAIAN KINERJA DAN KERANGKA PENDANAAN						KELOMPOK SASARAN	PRAKIRAAN MAJU RENCANA TAHUN 2023		PERANGKAT DAERAH PENANGGUNG JAWAB
							TARGET 2022	PAGU INDIKATIF (Rp)	LOKASI	SUMBER DANA	PRIORITAS			TARGET	PAGU INDIKATIF (Rp)	
											NASIONAL	DAERAH				
1	2	3	4	5	6	7	8	9	10	11	12	13	14	15	16	17
			Penyusunan katalog industri (500) dan buletin industri (250) (exemplar)				*1*		*(Kota Magelang, KOTA MAGELANG)*	*Dana Transfer Umum - Dana Alokasi Umum*						
	4	**UNSUR PENDUKUNG URUSAN PEMERINTAHAN**						**72.964.949.000,00**							**-**	
	4.01	**SEKRETARIAT DAERAH**						**42.179.996.000,00**							**-**	
1.	**4.01.4-1.0-0.0-0.01.01.01**	**PROGRAM PENUNJANG URUSAN PEMERINTAHAN DAERAH KABUPATEN/KOTA**	***Cakupan penguatan RB (%)***				***100***	**1.107.076.000,00**		***Dana Transfer Umum - Dana Alokasi Umum***	**Tidak**	**Tidak**			**923.503.200,00**	**Sekretariat Daerah Bagian Organisasi**
	4.01.4-1.0-0.0-0.01.01.01.2.06	Administrasi Umum Perangkat Daerah						80.926.000,00		Dana Transfer Umum - Dana Alokasi Umum	Tidak	Tidak			88.440.200,00	Sekretariat Daerah Bagian Organisasi
			Prosentase kebutuhan sarana dan prasarana aparatur yang terpenuhi (%)				*100*		*(Bagian Organisasi, KOTA MAGELANG)*	*Dana Transfer Umum - Dana Alokasi Umum*				*100*		
		Penyediaan Bahan Logistik Kantor						6.420.000,00		Dana Transfer Umum - Dana Alokasi Umum					-	Sekretariat Daerah Bagian Organisasi
			Jenis bahan logistik kantor yang dibeli (jenis)				*4*		*(Bagian Organisasi Setda Kota Magelang, KOTA MAGELANG)*					*4*		
			Bahan logistik kantor yang dibeli (Jenis)				*4*	*6.420.000,00*	*(Bagian Organisasi Setda Kota Magelang, KOTA MAGELANG)*	*Dana Transfer Umum - Dana Alokasi Umum*						
		Penyediaan Barang Cetakan dan Penggandaan						3.200.000,00		Dana Transfer Umum - Dana Alokasi Umum					-	Sekretariat Daerah Bagian Organisasi
			Jenis bahan barang cetakan dan penggandaan (jenis)				*5*		*(Bagian Organisasi Setda Kota Magelang, KOTA MAGELANG)*					*5*		
			Barang Cetakan dan Penggandaan (jenis)				*5*	*3.200.000,00*	*(Bagian Organisasi Setda Kota Magelang, KOTA MAGELANG)*	*Dana Transfer Umum - Dana Alokasi Umum*						
		Penyediaan Bahan Bacaan dan Peraturan Perundang-undangan						2.160.000,00		Dana Transfer Umum - Dana Alokasi Umum					-	Sekretariat Daerah Bagian Organisasi
			Tersedianya bahan bacaan dan peraturan perundangundangan (jenis)				*2*		*(Bagian Organisasi Setda Kota Magelang, KOTA MAGELANG)*					*2*		
			Surat kabar yang tersedia (jenis)				*2*	*2.160.000,00*	*(Bagian Organisasi Setda Kota Magelang, KOTA MAGELANG)*	*Dana Transfer Umum - Dana Alokasi Umum*						
		Fasilitasi Kunjungan Tamu						576.000,00		Dana Transfer Umum - Dana Alokasi Umum					-	Sekretariat Daerah Bagian Organisasi
			Jumlah kunjungan tamu yang difasilitasi (kegiatan)				*4*		*(Bagian Organisasi Setda Kota Magelang, KOTA MAGELANG)*					*4*		
			Kunjungan tamu yang difasilitasi (Kunjungan)				*4*	*576.000,00*	*(Bagian Organisasi Setda Kota Magelang, KOTA MAGELANG)*	*Dana Transfer Umum - Dana Alokasi Umum*						

NO	KODE	URUSAN/BIDANG URUSAN/PROGRAM/KEGIATAN/ SUB KEGIATAN	INDIKATOR PROGRAM/KEGIATAN/SUB KEGIATAN	Target Akhir Periode RPJMD	REALISASI CAPAIAN RKPD TAHUN 2020	PRAKIRAAN CAPAIAN TARGET RKPD TAHUN 2021	CAPAIAN KINERJA DAN KERANGKA PENDANAAN						KELOMPOK SASARAN	PRAKIRAAN MAJU RENCANA TAHUN 2023		PERANGKAT DAERAH PENANGGUNG JAWAB
							TARGET 2022	PAGU INDIKATIF (Rp)	LOKASI	SUMBER DANA	PRIORITAS			TARGET	PAGU INDIKATIF (Rp)	
											NASIONAL	DAERAH				
1	2	3	4	5	6	7	8	9	10	11	12	13	14	15	16	17
		Penyelenggaraan Rapat Koordinasi dan Konsultasi SKPD						68.570.000,00		Dana Transfer Umum - Dana Alokasi Umum					-	Sekretariat Daerah Bagian Organisasi
			Jumlah rapat koordinasi dan konsultasi yang dilaksanakan (kegiatan)				*2*		*(Kabupaten/Kota Luar Kota Magelang dan Luar Provinsi Jawa Tengah, Luar Wilayah)*					*2*		
			Rapat koordinasi dan konsultasi yang dilaksanakan (jenis)				*2*	*68.570.000,00*	*(Kabupaten/Kota di luar Kota Magelang dalam Provinsi Jawa Tengah dan Provinsi di luar Provinsi Jawa Tengah, Luar Wilayah)*	*Dana Transfer Umum - Dana Alokasi Umum*						
	4.01.4-1.0-0.0-0.01.01.01.2.09	Pemeliharaan Barang Milik Daerah Penunjang Urusan Pemerintahan Daerah						5.886.000,00		Dana Transfer Umum - Dana Alokasi Umum	Tidak	Tidak			6.474.000,00	Sekretariat Daerah Bagian Organisasi
			Cakupan pemeliharaan barang milik daerah (CPBMD) penunjang urusan pemerintahan daerah (%)				*100*		*(Bagian Organisasi, KOTA MAGELANG)*	*Dana Transfer Umum - Dana Alokasi Umum*				*100*		
		Pemeliharaan Peralatan dan Mesin Lainnya						5.886.000,00		Dana Transfer Umum - Dana Alokasi Umum					-	Sekretariat Daerah Bagian Organisasi
			Terpeliharanya perlengkapan dan peralatan gedung kantor (jenis)				*2*		*(Bagian Organisasi Setda Kota Magelang, KOTA MAGELANG)*					*2*		
			Peralatan dan mesin lainnya yang terpelihara (jenis)				*2*	*5.886.000,00*	*(Bagian Organisasi Setda Kota Magelang, KOTA MAGELANG)*	*Dana Transfer Umum - Dana Alokasi Umum*						
	4.01.4-1.0-0.0-0.01.01.01.2.13	Penataan Organisasi						1.020.264.000,00		Dana Transfer Umum - Dana Alokasi Umum	Tidak	Tidak			828.589.000,00	Sekretariat Daerah Bagian Organisasi
			Cakupan Penataan Organisasi (%)				*100*		*(Bagian Organisasi, KOTA MAGELANG)*	*Dana Transfer Umum - Dana Alokasi Umum*				*100*		
		Pengelolaan Kelembagaan dan Analisis Jabatan						297.531.000,00		Dana Transfer Umum - Dana Alokasi Umum					-	Sekretariat Daerah Bagian Organisasi
			Dokumen Pengelolaan Kelembagaan dan Dokumen Analisis Jabatan (Dokumen)				*2*		*(-, KOTA MAGELANG)*					*2*		
			Dokumen Pengelolaan Kelembagaan dan Dokumen Analisis Jabatan (dokumen)				*2*	*297.531.000,00*	*(Bagian Organisasi Setda Kota Magelang, KOTA MAGELANG)*	*Dana Transfer Umum - Dana Alokasi Umum*						
		Fasilitasi Pelayanan Publik dan Tata Laksana						254.787.000,00		Dana Transfer Umum - Dana Alokasi Umum					-	Sekretariat Daerah Bagian Organisasi
			Dokumen Fasilitasi Pelayanan Publik dan Dokumen Fasilitasi Tata Laksana (Dokumen)				*2*		*(-, KOTA MAGELANG)*					*2*		
			Dokumen Fasilitasi Pelayanan Publik dan Dokumen Fasilitasi Tata Laksana (dokumen)				*2*	*254.787.000,00*	*(Bagian Organisasi Setda Kota Magelang, KOTA MAGELANG)*	*Dana Transfer Umum - Dana Alokasi Umum*						
		Peningkatan Kinerja dan Reformasi Birokrasi						467.946.000,00		Dana Transfer Umum - Dana Alokasi Umum					-	Sekretariat Daerah Bagian Organisasi

NO	KODE	URUSAN/BIDANG URUSAN/PROGRAM/KEGIATAN/ SUB KEGIATAN	INDIKATOR PROGRAM/KEGIATAN/SUB KEGIATAN	Target Akhir Periode RPJMD	REALISASI CAPAIAN RKPD TAHUN 2020	PRAKIRAAN CAPAIAN TARGET RKPD TAHUN 2021	CAPAIAN KINERJA DAN KERANGKA PENDANAAN						KELOMPOK SASARAN	PRAKIRAAN MAJU RENCANA TAHUN 2023		PERANGKAT DAERAH PENANGGUNG JAWAB
							TARGET 2022	PAGU INDIKATIF (Rp)	LOKASI	SUMBER DANA	PRIORITAS			TARGET	PAGU INDIKATIF (Rp)	
											NASIONAL	DAERAH				
1	2	3	4	5	6	7	8	9	10	11	12	13	14	15	16	17
			Dokumen SAKIP dan Dokumen RB (Dokumen)				*2*		*(KOTA MAGELANG)*					*2*		
			Dokumen SAKIP dan Dokumen RB (dokumen)				*2*	*467.946.000,00*	*(Bagian Organisasi Setda Kota Magelang, KOTA MAGELANG)*	*Dana Transfer Umum - Dana Alokasi Umum*						
2.	**4.01.4-1.0-0.0-0.01.02.01**	**PROGRAM PENUNJANG URUSAN PEMERINTAHAN DAERAH KABUPATEN/KOTA**						**88.787.000,00**			**Tidak**	**Tidak**			**100.730.000,00**	**Sekretariat Daerah Bagian Hukum**
			Cakupan pelayanan administrasi umum (%)				***100***			***Dana Transfer Umum - Dana Alokasi Umum***						
	4.01.4-1.0-0.0-0.01.02.01.2.06	Administrasi Umum Perangkat Daerah						65.772.000,00		Dana Transfer Umum - Dana Alokasi Umum	Tidak	Tidak			76.095.000,00	Sekretariat Daerah Bagian Hukum
			Terwujudnya sarana dan prasarana guna memperlancar penyelenggaraan pemerintahan (%)				*100*		*(Bagian Hukum, KOTA MAGELANG)*	*Dana Transfer Umum - Dana Alokasi Umum*				*100*		
		Penyediaan Bahan Logistik Kantor						2.988.000,00		Dana Transfer Umum - Dana Alokasi Umum					-	Sekretariat Daerah Bagian Hukum
			Jenis bahan logistik kantor yang dibeli (jenis)				*4,00*		*(Bagian Hukum, KOTA MAGELANG)*					*4*		
			Bahan logistik kantor yang dibeli (Jenis)				*4*	*2.988.000,00*	*(Bagian Hukum, KOTA MAGELANG)*	*Dana Transfer Umum - Dana Alokasi Umum*						
		Penyediaan Barang Cetakan dan Penggandaan						5.668.000,00		Dana Transfer Umum - Dana Alokasi Umum					-	Sekretariat Daerah Bagian Hukum
			Pemenuhan barang cetakan dan penggandaan (jenis)				*7*		*(Bagian Hukum, KOTA MAGELANG)*					*7*		
			Barang cetak dan penggandaan yang tersedia (jenis)				*7*	*5.668.000,00*	*(Bagian Hukum, KOTA MAGELANG)*	*Dana Transfer Umum - Dana Alokasi Umum*						
		Penyediaan Bahan Bacaan dan Peraturan Perundang-undangan						3.000.000,00		Dana Transfer Umum - Dana Alokasi Umum					-	Sekretariat Daerah Bagian Hukum
			Jumlah pemenuhan kebutuhan akan informasi, pengetahuan dan wawasan (jenis)				*2*		*(Bagian Hukum, KOTA MAGELANG)*					*2*		
			Tersedianya surat kabar (jenis)				*2*	*3.000.000,00*	*(Bagian Hukum, KOTA MAGELANG)*	*Dana Transfer Umum - Dana Alokasi Umum*						
		Fasilitasi Kunjungan Tamu						2.160.000,00		Dana Transfer Umum - Dana Alokasi Umum					-	Sekretariat Daerah Bagian Hukum
			Tersedianya jamuan tamu (kegiatan)				*6*		*(Bagian Hukum, KOTA MAGELANG)*					*6*		
			Kunjungan tamu yang difasilitasi (Kunjungan)				*6*	*2.160.000,00*	*(Bagian Hukum, KOTA MAGELANG)*	*Dana Transfer Umum - Dana Alokasi Umum*						
		Penyelenggaraan Rapat Koordinasi dan Konsultasi SKPD						51.956.000,00		Dana Transfer Umum - Dana Alokasi Umum					-	Sekretariat Daerah Bagian Hukum
			Jumlah rapat koordinasi dan konsultasi ke luar daerah (kegiatan)				*8*		*(Bagian Hukum, KOTA MAGELANG)*					*8*		

NO	KODE	URUSAN/BIDANG URUSAN/PROGRAM/KEGIATAN/ SUB KEGIATAN	INDIKATOR PROGRAM/KEGIATAN/SUB KEGIATAN	Target Akhir Periode RPJMD	REALISASI CAPAIAN RKPD TAHUN 2020	PRAKIRAAN CAPAIAN TARGET RKPD TAHUN 2021	CAPAIAN KINERJA DAN KERANGKA PENDANAAN						KELOMPOK SASARAN	PRAKIRAAN MAJU RENCANA TAHUN 2023		PERANGKAT DAERAH PENANGGUNG JAWAB
							TARGET 2022	PAGU INDIKATIF (Rp)	LOKASI	SUMBER DANA	PRIORITAS			TARGET	PAGU INDIKATIF (Rp)	
											NASIONAL	DAERAH				
1	2	3	4	5	6	7	8	9	10	11	12	13	14	15	16	17
			Rapat koordinasi dan konsultasi yang dilaksanakan (Jenis)				*2*	*51.956.000,00*	*(Bagian Hukum, KOTA MAGELANG)*	*Dana Transfer Umum - Dana Alokasi Umum*						
	4.01.4-1.0-0.0-0.01.02.01.2.08	Penyediaan Jasa Penunjang Urusan Pemerintahan Daerah						1.580.000,00		Dana Transfer Umum - Dana Alokasi Umum	Tidak	Tidak			1.652.000,00	Sekretariat Daerah Bagian Hukum
			Terwujudnya sarana dan prasarana guna memperlancar penyelenggaraan pemerintahan (%)				*100*		*(Bagian Hukum, KOTA MAGELANG)*	*Dana Transfer Umum - Dana Alokasi Umum*				*100*		
		Penyediaan Jasa Surat Menyurat						1.580.000,00		Dana Transfer Umum - Dana Alokasi Umum					-	Sekretariat Daerah Bagian Hukum
			Jumlah penyediaan materai dan pengiriman paket (jenis)				*2*		*(Bagian Hukum, KOTA MAGELANG)*					*2*		
			Penyediaan materai dan pengiriman paket (jenis)				*2*	*1.580.000,00*	*(Bagian Hukum, KOTA MAGELANG)*	*Dana Transfer Umum - Dana Alokasi Umum*						
	4.01.4-1.0-0.0-0.01.02.01.2.09	Pemeliharaan Barang Milik Daerah Penunjang Urusan Pemerintahan Daerah						21.435.000,00		Dana Transfer Umum - Dana Alokasi Umum	Tidak	Tidak			22.983.000,00	Sekretariat Daerah Bagian Hukum
			Terwujudnya sarana dan prasarana guna memperlancar penyelenggaraan pemerintahan (%)				*100*		*(Bagian Hukum, KOTA MAGELANG)*	*Dana Transfer Umum - Dana Alokasi Umum*				*100*		
		Pemeliharaan Mebel						8.400.000,00		Dana Transfer Umum - Dana Alokasi Umum					-	Sekretariat Daerah Bagian Hukum
			Jumlah mebelair yang terpelihara (unit)				*6*		*(Bagian Hukum, KOTA MAGELANG)*					*6*		
			Mebelair yang terpelihara (unit)				*6*	*8.400.000,00*	*(Bagian Hukum, KOTA MAGELANG)*	*Dana Transfer Umum - Dana Alokasi Umum*						
		Pemeliharaan Peralatan dan Mesin Lainnya						13.035.000,00		Dana Transfer Umum - Dana Alokasi Umum					-	Sekretariat Daerah Bagian Hukum
			Jumlah peralatan dan perlengkapan gedung kantor yang terpelihara (jenis)				*8*		*(Bagian Hukum, KOTA MAGELANG)*					*8*		
			Peralatan dan perlengkapan gedung kantor yang terpelihara (unit)				*8*	*13.035.000,00*	*(Bagian Hukum, KOTA MAGELANG)*	*Dana Transfer Umum - Dana Alokasi Umum*						
3.	**4.01.4-1.0-0.0-0.01.02.02**	**PROGRAM PEMERINTAHAN DAN KESEJAHTERAAN RAKYAT**						**1.116.463.000,00**			**Tidak**	**Tidak**			**1.230.266.000,00**	**Sekretariat Daerah Bagian Hukum**
			Cakupan penyelenggaraan pemerintahan bidang hukum (%)				***100***			***Dana Transfer Umum - Dana Alokasi Umum***						
	4.01.4-1.0-0.0-0.01.02.02.2.03	Fasilitasi dan Koordinasi Hukum						1.116.463.000,00		Dana Transfer Umum - Dana Alokasi Umum	Tidak	Tidak			1.230.266.000,00	Sekretariat Daerah Bagian Hukum
			Persentase produk hukum yang terfasilitasi sesuai perundang-undangan (%)				*100*		*(Bagian Hukum, KOTA MAGELANG)*	*Dana Transfer Umum - Dana Alokasi Umum*				*100*		
		Fasilitasi Penyusunan Produk Hukum Daerah						560.598.000,00		Dana Transfer Umum - Dana Alokasi Umum					-	Sekretariat Daerah Bagian Hukum

NO	KODE	URUSAN/BIDANG URUSAN/PROGRAM/KEGIATAN/ SUB KEGIATAN	INDIKATOR PROGRAM/KEGIATAN/SUB KEGIATAN	Target Akhir Periode RPJMD	REALISASI CAPAIAN RKPD TAHUN 2020	PRAKIRAAN CAPAIAN TARGET RKPD TAHUN 2021	CAPAIAN KINERJA DAN KERANGKA PENDANAAN						KELOMPOK SASARAN	PRAKIRAAN MAJU RENCANA TAHUN 2023		PERANGKAT DAERAH PENANGGUNG JAWAB
							TARGET 2022	PAGU INDIKATIF (Rp)	LOKASI	SUMBER DANA	PRIORITAS			TARGET	PAGU INDIKATIF (Rp)	
											NASIONAL	DAERAH				
1	2	3	4	5	6	7	8	9	10	11	12	13	14	15	16	17
			Jumlah perda, perwal, kepwal, dan kepsekda yang difasilitasi (produk hukum)				*600,00*		*(Bagian Hukum, KOTA MAGELANG)*					*600,00*		
			Laporan Produk Hukum Daerah yang Tersusun yang Tidak Bertentangan dengan Peraturan Perundang-undangan dan Sesuai Kebutuhan Daerah (laporan)				*12*	*560.598.000,00*	*(Bagian Hukum, KOTA MAGELANG)*	*Dana Transfer Umum - Dana Alokasi Umum*						
		Fasilitasi Bantuan Hukum						420.194.000,00		Dana Transfer Umum - Dana Alokasi Umum					-	Sekretariat Daerah Bagian Hukum
			Jumlah kasus yang ditangani (kasus)				*2,00*		*(Bagian Hukum, KOTA MAGELANG)*					*1,00*		
			Fasilitasi Permasalahan Hukum dalam Penyelenggaraan Pemerintahan Daerah Kota Magelang (kegiatan)				*2*	*420.194.000,00*	*(Bagian Hukum, KOTA MAGELANG)*	*Dana Transfer Umum - Dana Alokasi Umum*						
		Pendokumentasian Produk Hukum dan Pengelolaan Informasi Hukum						135.671.000,00		Dana Transfer Umum - Dana Alokasi Umum					-	Sekretariat Daerah Bagian Hukum
			Jumlah Produk Hukum (Perda, Perwal, Keputusan Walikota, Keputusan Sekda) yang didokumentasikan dan dikelola (Produk hukum)				*600,00*		*(Bagian Hukum, KOTA MAGELANG)*					*600,00*		
			Pengelolaan Produk Hukum Daerah yang Telah Ditetapkan dan Diundangkan Baik Dalam Lembaran Daerah Maupun Berita Daerah Kota Magelang (kegiatan)				*2*	*135.671.000,00*	*(Bagian Hukum, KOTA MAGELANG)*	*Dana Transfer Umum - Dana Alokasi Umum*						
4.	**4.01.4-1.0-0.0-0.01.03.01**	**PROGRAM PENUNJANG URUSAN PEMERINTAHAN DAERAH KABUPATEN/KOTA**						**57.244.000,00**			**Tidak**	**Ya**			**68.715.000,00**	**Sekretariat Daerah Bagian Kesejahteraan Rakyat**
			Kelancaran penyelenggaraan pemerintah daerah (%)				***100***			***Dana Transfer Umum - Dana Alokasi Umum***						
	4.01.4-1.0-0.0-0.01.03.01.2.06	Administrasi Umum Perangkat Daerah						51.507.000,00		Dana Transfer Umum - Dana Alokasi Umum	Tidak	Ya			61.830.000,00	Sekretariat Daerah Bagian Kesejahteraan Rakyat
			Terselenggaranya administrasi perkantoran (Kegiatan)				*5*		*(Bagian Kesejahteraan Rakyat, KOTA MAGELANG)*	*Dana Transfer Umum - Dana Alokasi Umum*				*5*		
		Penyediaan Bahan Logistik Kantor						4.987.000,00		Dana Transfer Umum - Dana Alokasi Umum					-	Sekretariat Daerah Bagian Kesejahteraan Rakyat
			Jenis bahan logistik kantor yang dibeli (Jenis)				*5*		*(Bagian Kesejahteraan Rakyat, KOTA MAGELANG)*					*1,00*		
			Bahan logistik kantor yang dibeli (Jenis)				*5*	*4.987.000,00*	*(Bagian Kesejahteraan Rakyat, KOTA MAGELANG)*	*Dana Transfer Umum - Dana Alokasi Umum*						
		Penyediaan Barang Cetakan dan Penggandaan						3.776.000,00		Dana Transfer Umum - Dana Alokasi Umum					-	Sekretariat Daerah Bagian Kesejahteraan Rakyat

NO	KODE	URUSAN/BIDANG URUSAN/PROGRAM/KEGIATAN/ SUB KEGIATAN	INDIKATOR PROGRAM/KEGIATAN/SUB KEGIATAN	Target Akhir Periode RPJMD	REALISASI CAPAIAN RKPD TAHUN 2020	PRAKIRAAN CAPAIAN TARGET RKPD TAHUN 2021	CAPAIAN KINERJA DAN KERANGKA PENDANAAN						KELOMPOK SASARAN	PRAKIRAAN MAJU RENCANA TAHUN 2023		PERANGKAT DAERAH PENANGGUNG JAWAB
							TARGET 2022	PAGU INDIKATIF (Rp)	LOKASI	SUMBER DANA	PRIORITAS			TARGET	PAGU INDIKATIF (Rp)	
											NASIONAL	DAERAH				
1	2	3	4	5	6	7	8	9	10	11	12	13	14	15	16	17
			Jenis barang cetak dan penggandaan (jenis)				*4*		*(Bagian Kesejahteraan Rakyat, KOTA MAGELANG)*					*2,00*		
			Barang cetak dan penggandaan yang tersedia (Jenis)				*4*	*3.776.000,00*	*(Bagian Kesra, KOTA MAGELANG)*	*Dana Transfer Umum - Dana Alokasi Umum*						
		Penyediaan Bahan Bacaan dan Peraturan Perundang-undangan						2.400.000,00		Dana Transfer Umum - Dana Alokasi Umum					-	Sekretariat Daerah Bagian Kesejahteraan Rakyat
			tersedianya surat kabar (macam)				*2*		*(Bagian Kesejahteraan rakyat, KOTA MAGELANG)*					*2*		
			Surat kabar (Jenis)				*2*	*2.400.000,00*	*(Bagian Kesra, KOTA MAGELANG)*	*Dana Transfer Umum - Dana Alokasi Umum*						
		Fasilitasi Kunjungan Tamu						1.452.000,00		Dana Transfer Umum - Dana Alokasi Umum					-	Sekretariat Daerah Bagian Kesejahteraan Rakyat
			tersedianya makan minum tamu (Kegiatan)				*1,00*		*(Bagian Kesejahteraan Rakyat, KOTA MAGELANG)*					*1,00*		
			Kunjungan tamu yang difasilitasi (Kunjungan)				*11*	*1.452.000,00*	*(Bagian Kesra, KOTA MAGELANG)*	*Dana Transfer Umum - Dana Alokasi Umum*						
		Penyelenggaraan Rapat Koordinasi dan Konsultasi SKPD						38.892.000,00		Dana Transfer Umum - Dana Alokasi Umum					-	Sekretariat Daerah Bagian Kesejahteraan Rakyat
			terselenggaranya rapat koordinasi dan konsultasi (Kegiatan)				*2*		*(Bagian Kesejahteraan rakyat, KOTA MAGELANG)*					*2*		
			Rapat koordinasi dan konsultasi yang dilaksanakan (Jenis)				*2*	*38.892.000,00*	*(Bagian Kesra, KOTA MAGELANG)*	*Dana Transfer Umum - Dana Alokasi Umum*						
	4.01.4-1.0-0.0-0.01.03.01.2.09	Pemeliharaan Barang Milik Daerah Penunjang Urusan Pemerintahan Daerah						5.737.000,00		Dana Transfer Umum - Dana Alokasi Umum	Tidak	Tidak			6.885.000,00	Sekretariat Daerah Bagian Kesejahteraan Rakyat
			Terpeliharanya pemeliharaan kantor (Bulan)				*12*		*(Bagian Kesejahteraan Rakyat Setda Kota Magelang, KOTA MAGELANG)*	*Dana Transfer Umum - Dana Alokasi Umum*				*6.310.000*		
		Pemeliharaan Peralatan dan Mesin Lainnya						5.737.000,00		Dana Transfer Umum - Dana Alokasi Umum					-	Sekretariat Daerah Bagian Kesejahteraan Rakyat
			tersedianya pemeliharaan peralatan kantor (Unit)				*2*		*(Bagian Kesejahteraan Rakyat, KOTA MAGELANG)*					*2*		
			Peralatan dan mesin lainnya yang dipelihara (Jenis)				*2*	*5.737.000,00*	*(Bagian Kesra, KOTA MAGELANG)*	*Dana Transfer Umum - Dana Alokasi Umum*						
5.	**4.01.4-1.0-0.0-0.01.03.02**	**PROGRAM PEMERINTAHAN DAN KESEJAHTERAAN RAKYAT**						**3.887.233.000,00**			**Tidak**	**Ya**			**3.548.765.000,00**	**Sekretariat Daerah Bagian Kesejahteraan Rakyat**
			Kelancaran penyelenggaraan pemerintahan daerah di bidang pemerintahan dan kesejahteraan rakyat (%)				***100***			***Dana Transfer Umum - Dana Alokasi Umum***						

NO	KODE	URUSAN/BIDANG URUSAN/PROGRAM/KEGIATAN/ SUB KEGIATAN	INDIKATOR PROGRAM/KEGIATAN/SUB KEGIATAN	Target Akhir Periode RPJMD	REALISASI CAPAIAN RKPD TAHUN 2020	PRAKIRAAN CAPAIAN TARGET RKPD TAHUN 2021	CAPAIAN KINERJA DAN KERANGKA PENDANAAN						KELOMPOK SASARAN	PRAKIRAAN MAJU RENCANA TAHUN 2023		PERANGKAT DAERAH PENANGGUNG JAWAB
							TARGET 2022	PAGU INDIKATIF (Rp)	LOKASI	SUMBER DANA	PRIORITAS			TARGET	PAGU INDIKATIF (Rp)	
											NASIONAL	DAERAH				
1	2	3	4	5	6	7	8	9	10	11	12	13	14	15	16	17
	4.01.4-1.0-0.0-0.01.0 3.02.2.02	Pelaksanaan Kebijakan Kesejahteraan Rakyat						3.887.233.000,00		Dana Transfer Umum - Dana Alokasi Umum	Tidak	Tidak			3.548.765.000,00	Sekretariat Daerah Bagian Kesejahteraan Rakyat
			Cakupan kebijakan kesejahteraan rakyat (%)				*100*		*(Bagian Kesejahteraan Rakyat, KOTA MAGELANG)*	*Dana Transfer Umum - Dana Alokasi Umum*				*100*		
		Fasilitasi Pengelolaan Bina Mental Spiritual						3.540.391.000,00		Dana Transfer Umum - Dana Alokasi Umum					-	Sekretariat Daerah Bagian Kesejahteraan Rakyat
			Terlaksananya fasilitasi pengelolaan bina mental spritual (Kegiatan)				*1,00*		*(Bagian Kesejahteraan Rakyat, KOTA MAGELANG)*					*1,00*		
			Fasilitasi pengelolaan bina mental spritual dan hibah (Kegiatan)				*1*	*3.540.391.000,00*	*(Bagian Kesra, KOTA MAGELANG)*	*Dana Transfer Umum - Dana Alokasi Umum*						
		Pelaksanaan Kebijakan, Evaluasi, dan Capaian Kinerja terkait Kesejahteraan Sosial						114.988.000,00		Dana Transfer Umum - Dana Alokasi Umum					-	Sekretariat Daerah Bagian Kesejahteraan Rakyat
			Terlaksananya pelaksanaan kebijakan, evaluasi dan capaian kinerja terkait kesejahteraan sosial (Kegiatan)				*1,00*		*(Bagian Kesejahteraan Rakyat, KOTA MAGELANG)*					*1*		
			Fasilitasi pelaksanaan kebijakan, evaluasi dan capaian kinerja terkait kesejahteraan sosial (Kegiatan)				*1*	*114.988.000,00*	*(Bagian Kesra, KOTA MAGELANG)*	*Dana Transfer Umum - Dana Alokasi Umum*						
		Pelaksanaan Kebijakan, Evaluasi, dan Capaian Kinerja terkait Kesejahteraan Masyarakat						231.854.000,00		Dana Transfer Umum - Dana Alokasi Umum					-	Sekretariat Daerah Bagian Kesejahteraan Rakyat
			Terlaksananya kebijakan, evaluasi dan capaian kinerja terkait kesejahteraan masyarakat (Kegiatan)				*1*		*(Bagian Kesejahteraan Rakyat, KOTA MAGELANG)*					*1,00*		
			Fasilitasi pelaksanaan kebijakan, evaluasi dan capaian kinerja terkait kesejahteraan masyarakat (Kegiatan)				*1*	*231.854.000,00*	*(Bagian Kesra, KOTA MAGELANG)*	*Dana Transfer Umum - Dana Alokasi Umum*						
6.	**4.01.4-1.0-0.0-0.01.0 4.01**	**PROGRAM PENUNJANG URUSAN PEMERINTAHAN DAERAH KABUPATEN/KOTA**						**28.823.427.000,00**			**Tidak**	**Tidak**			**30.927.000.000,00**	**Sekretariat Daerah Bagian Umum**
			Kelancaran penyelenggaraan pemerintah daerah (%)				***100***			***Dana Transfer Umum - Dana Alokasi Umum***						
	4.01.4-1.0-0.0-0.01.0 4.01.2.02	Administrasi Keuangan Perangkat Daerah						20.769.383.000,00		Dana Transfer Umum - Dana Alokasi Umum	Tidak	Tidak			22.110.000.000,00	Sekretariat Daerah Bagian Umum
			Cakupan laporan (CL) administrasi keuangan PD sesuai aturan (%) (%)				*100*		*(Bagian Umum, KOTA MAGELANG)*	*Dana Transfer Umum - Dana Alokasi Umum*				*100*		
		Penyediaan Gaji dan Tunjangan ASN						20.679.619.000,00		Dana Transfer Umum - Dana Alokasi Umum					-	Sekretariat Daerah Bagian Umum
			Jumlah ASN yang dibayarkan gaji dan tunjangannya (dalam 1 tahun) (orang)				*148*		*(Bagian Umum Sekretariat Daerah Kota Magelang, KOTA MAGELANG)*					*148*		
			Tersedianya gaji dan tunjangan ASN, (Bulan)				*12*	*20.679.619.000,00*	*(Bagian Umum, KOTA MAGELANG)*	*Dana Transfer Umum - Dana Alokasi Umum*						

NO	KODE	URUSAN/BIDANG URUSAN/PROGRAM/KEGIATAN/ SUB KEGIATAN	INDIKATOR PROGRAM/KEGIATAN/SUB KEGIATAN	Target Akhir Periode RPJMD	REALISASI CAPAIAN RKPD TAHUN 2020	PRAKIRAAN CAPAIAN TARGET RKPD TAHUN 2021	CAPAIAN KINERJA DAN KERANGKA PENDANAAN						KELOMPOK SASARAN	PRAKIRAAN MAJU RENCANA TAHUN 2023		PERANGKAT DAERAH PENANGGUNG JAWAB
							TARGET 2022	PAGU INDIKATIF (Rp)	LOKASI	SUMBER DANA	PRIORITAS			TARGET	PAGU INDIKATIF (Rp)	
											NASIONAL	DAERAH				
1	2	3	4	5	6	7	8	9	10	11	12	13	14	15	16	17
		Koordinasi dan Penyusunan Laporan Keuangan Bulanan/Triwulanan/Semesteran SKPD						89.764.000,00		Dana Transfer Umum - Dana Alokasi Umum					-	Sekretariat Daerah Bagian Umum
			Jumlah Laporan Keuangan Bulanan/ Triwulanan / Semesteran SKPD yang disusun (Laporan)				*40,00*		*(Bagian Umum Sekretariat Daerah Kota Magelang, KOTA MAGELANG)*					*40,00*		
			Laporan keuangan semesteran dan prognosisLaporan pengelolaan administrasi keuangan dan barang SetdaLaporan sinkronisasi aset dan keuanganLaporan sinkronisasi aset dan keuangan Setda (Laporan)				*40*	*89.764.000,00*	*(Bagian Umum, KOTA MAGELANG)*	*Dana Transfer Umum - Dana Alokasi Umum*						
	4.01.4-1.0-0.0-0.01.04.01.2.05	Administrasi Kepegawaian Perangkat Daerah						16.100.000,00		Dana Transfer Umum - Dana Alokasi Umum	Tidak	Tidak			10.000.000,00	Sekretariat Daerah Bagian Umum
			Prosentase tertib administrasi kepegawaian perangkat daerah sesuai ketentuan (%)				*100*		*(Bagian Umum, KOTA MAGELANG)*	*Dana Transfer Umum - Dana Alokasi Umum*				*100*		
		Pengadaan Pakaian Dinas Beserta Atribut Kelengkapannya						16.100.000,00		Dana Transfer Umum - Dana Alokasi Umum					-	Sekretariat Daerah Bagian Umum
			Tersedianya pakaian dinas Sekretaris Daerah (Stel)				*3*		*(Bagian Umum Sekretaris Daerah Kota Magelang, KOTA MAGELANG)*					*3*		
			Tersedianya pakaian dinas Sekretaris Daerah (Stel)				*3*	*16.100.000,00*	*(Bagian Umum, KOTA MAGELANG)*	*Dana Transfer Umum - Dana Alokasi Umum*						
	4.01.4-1.0-0.0-0.01.04.01.2.06	Administrasi Umum Perangkat Daerah						2.585.761.000,00		Dana Transfer Umum - Dana Alokasi Umum	Tidak	Tidak			2.772.000.000,00	Sekretariat Daerah Bagian Umum
			Prosentase sarana dan prasarana aparatur yang terpenuhi (%)				*100*		*(Bagian Umum, KOTA MAGELANG)*	*Dana Transfer Umum - Dana Alokasi Umum*				*100*		
		Penyediaan Komponen Instalasi Listrik/Penerangan Bangunan Kantor						60.000.000,00		Dana Transfer Umum - Dana Alokasi Umum					-	Sekretariat Daerah Bagian Umum
			Penyediaan komponen instalasi listrik (Jenis)				*5*		*(Bagian Umum Sekretariat Daerah Kota Magelang, KOTA MAGELANG)*					*5*		
			Penyediaan komponen instalasi listrik (Jenis)				*5*	*60.000.000,00*	*(Bagian Umum, KOTA MAGELANG)*	*Dana Transfer Umum - Dana Alokasi Umum*						
		Penyediaan Peralatan dan Perlengkapan Kantor						270.500.000,00		Dana Transfer Umum - Dana Alokasi Umum					-	Sekretariat Daerah Bagian Umum
			Pemenuhan kebutuhan cinderamata,Pemenuhan kebutuhan karangan bunga,Pemenuhan kebutuhan tempat cinderamata (Jenis)				*3*		*(Bagian Umum Sekretariat Daerah Kota Magelang, KOTA MAGELANG)*					*3*		

NO	KODE	URUSAN/BIDANG URUSAN/PROGRAM/KEGIATAN/ SUB KEGIATAN	INDIKATOR PROGRAM/KEGIATAN/SUB KEGIATAN	Target Akhir Periode RPJMD	REALISASI CAPAIAN RKPD TAHUN 2020	PRAKIRAAN CAPAIAN TARGET RKPD TAHUN 2021	CAPAIAN KINERJA DAN KERANGKA PENDANAAN						KELOMPOK SASARAN	PRAKIRAAN MAJU RENCANA TAHUN 2023		PERANGKAT DAERAH PENANGGUNG JAWAB
							TARGET 2022	PAGU INDIKATIF (Rp)	LOKASI	SUMBER DANA	PRIORITAS			TARGET	PAGU INDIKATIF (Rp)	
											NASIONAL	DAERAH				
1	2	3	4	5	6	7	8	9	10	11	12	13	14	15	16	17
			Pemenuhan kebutuhan cinderamata, Pemenuhan kebutuhan karangan bunga,Pemenuhan kebutuhan tempat cinderamata (Jenis)				*3*	*270.500.000,00*	*(Bagian Umum, KOTA MAGELANG)*	*Dana Transfer Umum - Dana Alokasi Umum*						
		Penyediaan Peralatan Rumah Tangga						15.980.000,00		Dana Transfer Umum - Dana Alokasi Umum					-	Sekretariat Daerah Bagian Umum
			Pemenuhan kebutuhan alat rumah tangga (Jenis)				*8*		*(Bagian Umum Sekretariat Daerah Kota Magelang, KOTA MAGELANG)*					*8*		
			Pemenuhan kebutuhan alat rumah tangga (Jenis)				*8*	*15.980.000,00*	*(Bagian Umum, KOTA MAGELANG)*	*Dana Transfer Umum - Dana Alokasi Umum*						
		Penyediaan Bahan Logistik Kantor						39.600.000,00		Dana Transfer Umum - Dana Alokasi Umum					-	Sekretariat Daerah Bagian Umum
			Penyediaan BBM Genset,Pengisian tabung gas,Pengisian tabung pemadam kebakaran (Jenis)				*3*		*(Bagian Umum Sekretariat Daerah Kota Magelang, KOTA MAGELANG)*					*3*		
			Penyediaan BBM gensetPengisian tabung gasPengisian tabung pemadam kebakaran (jenis)				*3*	*39.600.000,00*	*(Bagian Umum, KOTA MAGELANG)*	*Dana Transfer Umum - Dana Alokasi Umum*						
		Penyediaan Barang Cetakan dan Penggandaan						74.900.000,00		Dana Transfer Umum - Dana Alokasi Umum					-	Sekretariat Daerah Bagian Umum
			Penyediaan cetak, penggandaan dan penjilidan (Jenis)				*3*		*(Bagian Umum Sekretariat Daerah Kota Magelang, KOTA MAGELANG)*					*3*		
			Penyediaan cetak, penggandaan dan penjilidan (jenis)				*3*	*74.900.000,00*	*(Bagian Umum, KOTA MAGELANG)*	*Dana Transfer Umum - Dana Alokasi Umum*						
		Penyediaan Bahan Bacaan dan Peraturan Perundang-undangan						3.000.000,00		Dana Transfer Umum - Dana Alokasi Umum					-	Sekretariat Daerah Bagian Umum
			Penyediaan kebutuhan bahan bacaan (Jenis)				*2*		*(Bagian Umum Sekretariat Daerah Kota Magelang, KOTA MAGELANG)*					*2*		
			Penyediaan kebutuhan bahan bacaan (Jenis)				*2*	*3.000.000,00*	*(Bagian Umum, KOTA MAGELANG)*	*Dana Transfer Umum - Dana Alokasi Umum*						
		Penyediaan Bahan/Material						96.811.000,00		Dana Transfer Umum - Dana Alokasi Umum					-	Sekretariat Daerah Bagian Umum
			Tersedianya peralatan kebersihan dan bahan pembersih (Jenis)				*12*		*(Bagian Umum Sekretariat Daerah Kota Magelang, KOTA MAGELANG)*					*12*		
			Tersedianya peralatan kebersihan dan bahanpembersih (Jenis)				*12*	*96.811.000,00*	*(Bagian Umum, KOTA MAGELANG)*	*Dana Transfer Umum - Dana Alokasi Umum*						

NO	KODE	URUSAN/BIDANG URUSAN/PROGRAM/KEGIATAN/ SUB KEGIATAN	INDIKATOR PROGRAM/KEGIATAN/SUB KEGIATAN	Target Akhir Periode RPJMD	REALISASI CAPAIAN RKPD TAHUN 2020	PRAKIRAAN CAPAIAN TARGET RKPD TAHUN 2021	CAPAIAN KINERJA DAN KERANGKA PENDANAAN						KELOMPOK SASARAN	PRAKIRAAN MAJU RENCANA TAHUN 2023		PERANGKAT DAERAH PENANGGUNG JAWAB
							TARGET 2022	PAGU INDIKATIF (Rp)	LOKASI	SUMBER DANA	PRIORITAS			TARGET	PAGU INDIKATIF (Rp)	
											NASIONAL	DAERAH				
1	2	3	4	5	6	7	8	9	10	11	12	13	14	15	16	17
		Fasilitasi Kunjungan Tamu						1.011.770.000,00		Dana Transfer Umum - Dana Alokasi Umum					-	Sekretariat Daerah Bagian Umum
			Pemenuhan Fasilitasi Kunjungan Tamu Pemerintah Kota Magelang (kegiatan)				*12,00*		*(Bagian Umum Sekretariat Daerah Kota Magelang, KOTA MAGELANG)*					*12,00*		
			Pemenuhan kebutuhan pengelolaan rumah tanggapimpinan,Tersedianya kebutuhan konsumsi tamu PemerintahKota Magelang (Bulan)				*12*	*1.011.770.000,00*	*(Bagian Umum, KOTA MAGELANG)*	*Dana Transfer Umum - Dana Alokasi Umum*						
		Penyelenggaraan Rapat Koordinasi dan Konsultasi SKPD						1.013.200.000,00		Dana Transfer Umum - Dana Alokasi Umum					-	Sekretariat Daerah Bagian Umum
			Pelaksanaan kegiatan koordinasi dan konsultasi ke luar daerah (Kegiatan)				*12,00*		*(Bagian Umum Sekretariat Daerah Kota Magelang, KOTA MAGELANG)*					*12,00*		
			Pelaksanaan kegiatan koordinasi dan konsultasi keluar daerah (Bulan)				*12*	*1.013.200.000,00*	*(Bagian Umum, KOTA MAGELANG)*	*Dana Transfer Umum - Dana Alokasi Umum*						
	4.01.4-1.0-0.0-0.01.0 4.01.2.08	Penyediaan Jasa Penunjang Urusan Pemerintahan Daerah						2.404.345.000,00		Dana Transfer Umum - Dana Alokasi Umum	Tidak	Tidak			2.860.000.000,00	Sekretariat Daerah Bagian Umum
			Cakupan Penyediaan Jasa Penunjang (CPJP) Urusan Pemerintahan Daerah (%)				*100*		*(Bagian Umum, KOTA MAGELANG)*	*Dana Transfer Umum - Dana Alokasi Umum*				*100*		
		Penyediaan Jasa Surat Menyurat						35.000.000,00		Dana Transfer Umum - Dana Alokasi Umum					-	Sekretariat Daerah Bagian Umum
			Penyediaan kebutuhan alat tulis kantor (jenis)				*27*		*(Bagian Umum Sekretariat Daerah Kota Magelang, KOTA MAGELANG)*					*27*		
			Penyediaan jasa kotak pos,Penyediaan kebutuhan alat tulis kantor (Bulan)				*12*	*35.000.000,00*	*(Bagian Umum, KOTA MAGELANG)*	*Dana Transfer Umum - Dana Alokasi Umum*						
			Penyediaan kotak pos 1 tahun (jenis)				*1*		*(Bagian Umum, KOTA MAGELANG)*	*Dana Transfer Umum - Dana Alokasi Umum*				*1*		
		Penyediaan Jasa Komunikasi, Sumber Daya Air dan Listrik						1.659.420.000,00		Dana Transfer Umum - Dana Alokasi Umum					-	Sekretariat Daerah Bagian Umum
			Jumlah jasa sumberdaya yang dibayar tiap bulan (rekening)				*4,00*		*(Bagian Umum Sekretariat Daerah Kota Magelang, KOTA MAGELANG)*					*4,00*		
			Penyediaan fasilitas telepon, air, listrik, internet dan tvkabel (Bulan)				*12*	*1.659.420.000,00*	*(Bagian Umum, KOTA MAGELANG)*	*Dana Transfer Umum - Dana Alokasi Umum*						
		Penyediaan Jasa Pelayanan Umum Kantor						709.925.000,00		Dana Transfer Umum - Dana Alokasi Umum					-	Sekretariat Daerah Bagian Umum

NO	KODE	URUSAN/BIDANG URUSAN/PROGRAM/KEGIATAN/ SUB KEGIATAN	INDIKATOR PROGRAM/KEGIATAN/SUB KEGIATAN	Target Akhir Periode RPJMD	REALISASI CAPAIAN RKPD TAHUN 2020	PRAKIRAAN CAPAIAN TARGET RKPD TAHUN 2021	CAPAIAN KINERJA DAN KERANGKA PENDANAAN						KELOMPOK SASARAN	PRAKIRAAN MAJU RENCANA TAHUN 2023		PERANGKAT DAERAH PENANGGUNG JAWAB
							TARGET 2022	PAGU INDIKATIF (Rp)	LOKASI	SUMBER DANA	PRIORITAS			TARGET	PAGU INDIKATIF (Rp)	
											NASIONAL	DAERAH				
1	2	3	4	5	6	7	8	9	10	11	12	13	14	15	16	17
			Jumlah tenaga kebersihan dan jasa penatu dalam 1 tahun (orang)				*35,00*		*(Bagian Umum Sekretariat Daerah Kota Magelang, KOTA MAGELANG)*					*35,00*		
			Terlaksananya perawatan dan pemeliharaan tanaman (Bulan)				*10*	*709.925.000,00*	*(Bagian Umum, KOTA MAGELANG)*	*Dana Transfer Umum - Dana Alokasi Umum*						
	4.01.4-1.0-0.0-0.01.04.01.2.09	Pemeliharaan Barang Milik Daerah Penunjang Urusan Pemerintahan Daerah						1.492.716.000,00		Dana Transfer Umum - Dana Alokasi Umum	Tidak	Tidak			1.685.000.000,00	Sekretariat Daerah Bagian Umum
			Cakupan pemeliharaan barang milik daerah (CPBMD) penunjang urusan pemerintahan daerah (%)				*100*		*(Bagian Umum, KOTA MAGELANG)*	*Dana Transfer Umum - Dana Alokasi Umum*				*100*		
		Penyediaan Jasa Pemeliharaan, Biaya Pemeliharaan dan Pajak Kendaraan Perorangan Dinas atau Kendaraan Dinas Jabatan						537.700.000,00		Dana Transfer Umum - Dana Alokasi Umum					-	Sekretariat Daerah Bagian Umum
			Jasa servis, bbm dan suku cadang kendaraan jabatan (Unit)				*45*		*(Bagian Umum Sekretariat Daerah Kota Magelang, KOTA MAGELANG)*					*45*		
			Jasa servis, bbm dan suku cadang kendaraan jabatan (unit)				*45*	*537.700.000,00*	*(Bagian Umum, KOTA MAGELANG)*	*Dana Transfer Umum - Dana Alokasi Umum*						
		Penyediaan Jasa Pemeliharaan, Biaya Pemeliharaan, Pajak, dan Perizinan Kendaraan Dinas Operasional atau Lapangan						301.335.000,00		Dana Transfer Umum - Dana Alokasi Umum					-	Sekretariat Daerah Bagian Umum
			Jasa servis, bbm dan suku cadang kendaraan dinas operasional (Unit)				*60*		*(Bagian Umum Sekretariat Daerah Kota Magelang, KOTA MAGELANG)*					*60*		
			Jasa servis, bbm dan suku cadang kendaraan dinas operasional (unit)				*60*	*301.335.000,00*	*(Bagian Umum, KOTA MAGELANG)*	*Dana Transfer Umum - Dana Alokasi Umum*						
		Pemeliharaan Mebel						50.000.000,00		Dana Transfer Umum - Dana Alokasi Umum					-	Sekretariat Daerah Bagian Umum
			Pemeliharaan meubeler (Jenis)				*6*		*(Bagian Umum Sekretariat Daerah Kota Magelang, KOTA MAGELANG)*					*6*		
			Pemeliharaan meubeler (jenis)				*6*	*50.000.000,00*	*(Bagian Umum, KOTA MAGELANG)*	*Dana Transfer Umum - Dana Alokasi Umum*						
		Pemeliharaan Peralatan dan Mesin Lainnya						38.497.000,00		Dana Transfer Umum - Dana Alokasi Umum					-	Sekretariat Daerah Bagian Umum
			Pemeliharaan peralatan kantor,Pemeliharaan perlengkapan gedung kantor,Pemeliharaan perlengkapan rumah jabatan / rumah dinas (Jenis)				*21*		*(Bagian Umum Sekretariat Daerah Kota Magelang, KOTA MAGELANG)*					*21*		

NO	KODE	URUSAN/BIDANG URUSAN/PROGRAM/KEGIATAN/ SUB KEGIATAN	INDIKATOR PROGRAM/KEGIATAN/SUB KEGIATAN	Target Akhir Periode RPJMD	REALISASI CAPAIAN RKPD TAHUN 2020	PRAKIRAAN CAPAIAN TARGET RKPD TAHUN 2021	CAPAIAN KINERJA DAN KERANGKA PENDANAAN						KELOMPOK SASARAN	PRAKIRAAN MAJU RENCANA TAHUN 2023		PERANGKAT DAERAH PENANGGUNG JAWAB
							TARGET 2022	PAGU INDIKATIF (Rp)	LOKASI	SUMBER DANA	PRIORITAS			TARGET	PAGU INDIKATIF (Rp)	
											NASIONAL	DAERAH				
1	2	3	4	5	6	7	8	9	10	11	12	13	14	15	16	17
			Pemeliharaan peralatan kantorPemeliharaan perlengkapan gedung kantorPemeliharaan perlengkapan rumah jabatan / rumah dinas (jenis)				*21*	*38.497.000,00*	*(Bagian Umum, KOTA MAGELANG)*	*Dana Transfer Umum - Dana Alokasi Umum*						
		Pemeliharaan Aset Tetap Lainnya						7.300.000,00		Dana Transfer Umum - Dana Alokasi Umum					-	Sekretariat Daerah Bagian Umum
			Pemeliharaan aset tetap lainnya berupa seperangkat gamelan (paket)				*1*		*(Bagian Umum Sekretariat Daerah Kota Magelang, KOTA MAGELANG)*					*1*		
			Pemeliharaan aset tetap lainnya berupa seperangkat gamelan (%)				*100*	*7.300.000,00*	*(Bagian Umum, KOTA MAGELANG)*	*Dana Transfer Umum - Dana Alokasi Umum*						
		Pemeliharaan/Rehabilitasi Gedung Kantor dan Bangunan Lainnya						557.884.000,00		Dana Transfer Umum - Dana Alokasi Umum					-	Sekretariat Daerah Bagian Umum
			Pemeliharaan rumah jabatan KDH dan WKDH,Pemeliharaan rumah dinas Sekda,Pemeliharaan gedung kantor,Pemeliharaan taman (bangunan)				*6,00*		*(Bagian Umum Sekretariat Daerah Kota Magelang, KOTA MAGELANG)*					*6,00*		
			Pemeliharaan rumah jabatah KDH dan WKDHPemeliharaan rumah dinas SekdaPemeliharaan gedung kantorpemeliharaan taman (rumah / gedung)				*6*	*557.884.000,00*	*(Bagian Umum, KOTA MAGELANG)*	*Dana Transfer Umum - Dana Alokasi Umum*						
	4.01.4-1.0-0.0-0.01.0 4.01.2.11	Administrasi Keuangan dan Operasional Kepala Daerah dan Wakil Kepala Daerah						883.291.000,00		Dana Transfer Umum - Dana Alokasi Umum	Tidak	Tidak			980.000.000,00	Sekretariat Daerah Bagian Umum
			Cakupan laporan (CL) administrasi keuangan dan operasional KDH dan WKDH sesuai aturan (%)				*100*		*(Bagian Umum, KOTA MAGELANG)*	*Dana Transfer Umum - Dana Alokasi Umum*				*100*		
		Penyediaan Gaji dan Tunjangan Kepala Daerah dan Wakil Kepala Daerah						180.191.000,00		Dana Transfer Umum - Dana Alokasi Umum					-	Sekretariat Daerah Bagian Umum
			Tersedianya gaji dan tunjangan KDH dan WKDH 1 tahun (orang)				*2,00*		*(Bagian Umum Sekretariat Daerah Kota Magelang, KOTA MAGELANG)*					*2,00*		
			Tersedianya gaji dan tunjangan KDh dan WKDH (%)				*100*	*180.191.000,00*	*(Bagian Umum, KOTA MAGELANG)*	*Dana Transfer Umum - Dana Alokasi Umum*						
		Penyediaan Pakaian Dinas dan Atribut Kelengkapan Kepala Daerah dan Wakil Kepala Daerah						88.100.000,00		Dana Transfer Umum - Dana Alokasi Umum					-	Sekretariat Daerah Bagian Umum
			Tersedianya pakaian dinas beserta atribut kelengkapan KDH dan WKDH (paket)				*2*		*(Bagian Umum Sekretariat Daerah Kota Magelang, KOTA MAGELANG)*					*2*		
			Tersedianya pakaian dinas beserta atribut kelengkapan KDH dan WKDH (%)				*100*	*88.100.000,00*	*(Bagian Umum, KOTA MAGELANG)*	*Dana Transfer Umum - Dana Alokasi Umum*						
		Pelaksanaan Medical Check Up Kepala Daerah dan Wakil Kepala Daerah						15.000.000,00		Dana Transfer Umum - Dana Alokasi Umum					-	Sekretariat Daerah Bagian Umum

NO	KODE	URUSAN/BIDANG URUSAN/PROGRAM/KEGIATAN/ SUB KEGIATAN	INDIKATOR PROGRAM/KEGIATAN/SUB KEGIATAN	Target Akhir Periode RPJMD	REALISASI CAPAIAN RKPD TAHUN 2020	PRAKIRAAN CAPAIAN TARGET RKPD TAHUN 2021	CAPAIAN KINERJA DAN KERANGKA PENDANAAN						KELOMPOK SASARAN	PRAKIRAAN MAJU RENCANA TAHUN 2023		PERANGKAT DAERAH PENANGGUNG JAWAB
							TARGET 2022	PAGU INDIKATIF (Rp)	LOKASI	SUMBER DANA	PRIORITAS			TARGET	PAGU INDIKATIF (Rp)	
											NASIONAL	DAERAH				
1	2	3	4	5	6	7	8	9	10	11	12	13	14	15	16	17
			Pemenuhan kebutuhan pemeliharaan kesehatan KDH, WKDH dan keluarga (Orang)				*6*		*(Bagian Umum Sekretariat Daerah Kota Magelang, KOTA MAGELANG)*					*6*		
			Pemenuhan kebutuhan pemeliharaan kesehatan KDH, WKDH dan keluarga (orang)				*6*	*15.000.000,00*	*(Bagian Umum, KOTA MAGELANG)*	*Dana Transfer Umum - Dana Alokasi Umum*						
		Penyediaan Dana Penunjang Operasional Kepala Daerah dan Wakil Kepala Daerah						600.000.000,00		Dana Transfer Umum - Dana Alokasi Umum					-	Sekretariat Daerah Bagian Umum
			Dana penunjang operasional KDH dan WKDH 1 tahun (orang)				*2*		*(Bagian Umum Sekretariat Daerah Kota Magelang, KOTA MAGELANG)*					*2*		
			Dana penunjang operasional KDH dan WKDH (%)				*100*	*600.000.000,00*	*(Bagian Umum, KOTA MAGELANG)*	*Dana Transfer Umum - Dana Alokasi Umum*						
	4.01.4-1.0-0.0-0.01.0 4.01.2.12	Fasilitasi Kerumahtanggaan Sekretariat Daerah						671.831.000,00		Dana Transfer Umum - Dana Alokasi Umum	Tidak	Tidak			510.000.000,00	Sekretariat Daerah Bagian Umum
			Rasio pemenuhan kebutuhan rumah tangga KDH, WKDH dan Sekda (%)				*100*		*(Bagian Umum, KOTA MAGELANG)*	*Dana Transfer Umum - Dana Alokasi Umum*				*100*		
		Penyediaan Kebutuhan Rumah Tangga Kepala Daerah						412.628.000,00		Dana Transfer Umum - Dana Alokasi Umum					-	Sekretariat Daerah Bagian Umum
			Terpenuhinya kebutuhan makanan dan minuman rumah tangga KDH (jenis)				*3,00*		*(Bagian Umum Sekretariat Daerah Kota Magelang, KOTA MAGELANG)*					*3,00*		
			Terpenuhinya kebutuhan rumah tangga kepala daerah (%)				*100*	*412.628.000,00*	*(Bagian Umum, KOTA MAGELANG)*	*Dana Transfer Umum - Dana Alokasi Umum*						
			Jasa Tenaga Pelayanan Umum dan Jasa Penatu (orang)				*4,00*		*(Bagian Umum, KOTA MAGELANG)*	*Dana Transfer Umum - Dana Alokasi Umum*				*4,00*		
		Penyediaan Kebutuhan Rumah Tangga Wakil Kepala Daerah						180.283.000,00		Dana Transfer Umum - Dana Alokasi Umum					-	Sekretariat Daerah Bagian Umum
			Terpenuhinya kebutuhan rumah tangga WKDH (jenis)				*14*		*(Bagian Umum Sekretariat Daerah Kota Magelang, KOTA MAGELANG)*					*14*		
			Terpenuhinya kebutuhan rumah tangga wakil kepala daerah (%)				*100*	*180.283.000,00*	*(Bagian Umum, KOTA MAGELANG)*	*Dana Transfer Umum - Dana Alokasi Umum*						
		Penyediaan Kebutuhan Rumah Tangga Sekretariat Daerah						78.920.000,00		Dana Transfer Umum - Dana Alokasi Umum					-	Sekretariat Daerah Bagian Umum
			Terpenuhinya kebutuhan rumah tangga Sekretaris Daerah (jenis)				*7*		*(Bagian Umum Sekretariat Daerah Kota Magelang, KOTA MAGELANG)*					*7*		
			Terpenuhinya kebutuhan rumah tangga sekretaris daerah (%)				*100*	*78.920.000,00*	*(Bagian Umum, KOTA MAGELANG)*	*Dana Transfer Umum - Dana Alokasi Umum*						

NO	KODE	URUSAN/BIDANG URUSAN/PROGRAM/KEGIATAN/ SUB KEGIATAN	INDIKATOR PROGRAM/KEGIATAN/SUB KEGIATAN	Target Akhir Periode RPJMD	REALISASI CAPAIAN RKPD TAHUN 2020	PRAKIRAAN CAPAIAN TARGET RKPD TAHUN 2021	CAPAIAN KINERJA DAN KERANGKA PENDANAAN						KELOMPOK SASARAN	PRAKIRAAN MAJU RENCANA TAHUN 2023		PERANGKAT DAERAH PENANGGUNG JAWAB
							TARGET 2022	PAGU INDIKATIF (Rp)	LOKASI	SUMBER DANA	PRIORITAS			TARGET	PAGU INDIKATIF (Rp)	
											NASIONAL	DAERAH				
1	2	3	4	5	6	7	8	9	10	11	12	13	14	15	16	17
7.	**4.01.4-1.0-0.0-0.01.05.01**	**PROGRAM PENUNJANG URUSAN PEMERINTAHAN DAERAH KABUPATEN/KOTA**						**116.404.000,00**			**Tidak**	**Tidak**			**116.404.000,00**	**Sekretariat Daerah Bagian Perekonomian dan Sumber Daya Alam**
			Cakupan pelayanan administrasi umum (%)				***100***			***Dana Transfer Umum - Dana Alokasi Umum***						
	4.01.4-1.0-0.0-0.01.05.01.2.06	Administrasi Umum Perangkat Daerah						110.234.000,00		Dana Transfer Umum - Dana Alokasi Umum	Tidak	Tidak			110.234.000,00	Sekretariat Daerah Bagian Perekonomian dan Sumber Daya Alam
			tersedianya fasilitas penunjang operasional (bulan)				*12*		*(bagian Perekonomian dan SDA, KOTA MAGELANG)*	*Dana Transfer Umum - Dana Alokasi Umum*				*12*		
		Penyediaan Bahan Logistik Kantor						4.880.000,00		Dana Transfer Umum - Dana Alokasi Umum					-	Sekretariat Daerah Bagian Perekonomian dan Sumber Daya Alam
			Jenis bahan logistik kantor yang dibeli (jenis)				*7*		*(Bagian Perekonomian dan SDA, KOTA MAGELANG)*					*7*		
			Bahan logistik kantor yang dibeli (Jenis)				*7*	*4.880.000,00*	*(Bagian Perekonomian dan SDA, KOTA MAGELANG)*	*Dana Transfer Umum - Dana Alokasi Umum*						
		Penyediaan Barang Cetakan dan Penggandaan						3.842.000,00		Dana Transfer Umum - Dana Alokasi Umum					-	Sekretariat Daerah Bagian Perekonomian dan Sumber Daya Alam
			Jumlah dan jenis barang yang dicetak dan digandakan (jenis)				*3*		*(Bagian Perekonomian dan SDA, KOTA MAGELANG)*					*3*		
			Barang cetak dan penggandaan yang tersedia (jenis)				*2*	*3.842.000,00*	*(Bagian Perekonomian dan SDA, KOTA MAGELANG)*	*Dana Transfer Umum - Dana Alokasi Umum*						
		Penyediaan Bahan Bacaan dan Peraturan Perundang-undangan						2.400.000,00		Dana Transfer Umum - Dana Alokasi Umum					-	Sekretariat Daerah Bagian Perekonomian dan Sumber Daya Alam
			Tersedianya bahan bacaan (jenis)				*2*		*(Bagian Perekonomian dan SDA, KOTA MAGELANG)*					*2*		
			Tersedianya surat kabar (Jenis)				*2*	*2.400.000,00*	*(Bagian Perekonomian dan SDA, KOTA MAGELANG)*	*Dana Transfer Umum - Dana Alokasi Umum*						
		Fasilitasi Kunjungan Tamu						720.000,00		Dana Transfer Umum - Dana Alokasi Umum					-	Sekretariat Daerah Bagian Perekonomian dan Sumber Daya Alam
			terfasilitasinya kunjngan tamu (jenis)				*2*		*(Bagian Perekonomian dan SDA, KOTA MAGELANG)*					*2*		
			Kunjungan tamu yang difasilitasi (kunjungan)				*1*	*720.000,00*	*(Bagian Perekonomian dan SDA, KOTA MAGELANG)*	*Dana Transfer Umum - Dana Alokasi Umum*						
		Penyelenggaraan Rapat Koordinasi dan Konsultasi SKPD						98.392.000,00		Dana Transfer Umum - Dana Alokasi Umum					-	Sekretariat Daerah Bagian Perekonomian dan Sumber Daya Alam

NO	KODE	URUSAN/BIDANG URUSAN/PROGRAM/KEGIATAN/ SUB KEGIATAN	INDIKATOR PROGRAM/KEGIATAN/SUB KEGIATAN	Target Akhir Periode RPJMD	REALISASI CAPAIAN RKPD TAHUN 2020	PRAKIRAAN CAPAIAN TARGET RKPD TAHUN 2021	CAPAIAN KINERJA DAN KERANGKA PENDANAAN						KELOMPOK SASARAN	PRAKIRAAN MAJU RENCANA TAHUN 2023		PERANGKAT DAERAH PENANGGUNG JAWAB
							TARGET 2022	PAGU INDIKATIF (Rp)	LOKASI	SUMBER DANA	PRIORITAS			TARGET	PAGU INDIKATIF (Rp)	
											NASIONAL	DAERAH				
1	2	3	4	5	6	7	8	9	10	11	12	13	14	15	16	17
			terlaksananya koordinasi dan konsultasi (jenis laporan)				*2*		*(Bagian Perekonomian dan SDA, KOTA MAGELANG)*					*2*		
			Rapat koordinasi dan konsultasi yang dilaksanakan (Jenis)				*2*	*98.392.000,00*	*(Bagian Perekonomian dan SDA, KOTA MAGELANG)*	*Dana Transfer Umum - Dana Alokasi Umum*						
	4.01.4-1.0-0.0-0.01.05.01.2.09	Pemeliharaan Barang Milik Daerah Penunjang Urusan Pemerintahan Daerah						6.170.000,00		Dana Transfer Umum - Dana Alokasi Umum	Tidak	Tidak			6.170.000,00	Sekretariat Daerah Bagian Perekonomian dan Sumber Daya Alam
			Terpeliharanya peralatan dan mesin (bulan)				*12*		*(Bagian Perekonomian dan SDA, KOTA MAGELANG)*	*Dana Transfer Umum - Dana Alokasi Umum*				*12*		
		Pemeliharaan Peralatan dan Mesin Lainnya						6.170.000,00		Dana Transfer Umum - Dana Alokasi Umum					-	Sekretariat Daerah Bagian Perekonomian dan Sumber Daya Alam
			terpeliharanya peralatan dan mesin (jenis)				*3*		*(Bagian Perekonomian dan SDA, KOTA MAGELANG)*					*3*		
			Peralatan dan mesin lainnya yang terpelihara (jenis)				*3*	*6.170.000,00*	*(Bagian Perekonomian dan SDA, KOTA MAGELANG)*	*Dana Transfer Umum - Dana Alokasi Umum*						
8.	**4.01.4-1.0-0.0-0.01.05.03**	**PROGRAM PEREKONOMIAN DAN PEMBANGUNAN**						**850.937.000,00**			**Tidak**	**Tidak**			**1.068.000.000,00**	**Sekretariat Daerah Bagian Perekonomian dan Sumber Daya Alam**
			Kelancaran penyelenggaraan pemerintahan daerah di bidang perekonomian dan pembangunan (%)				***100***			***Dana Transfer Umum - Dana Alokasi Umum***						
	4.01.4-1.0-0.0-0.01.05.03.2.01	Pelaksanaan Kebijakan Perekonomian						391.537.000,00		Dana Transfer Umum - Dana Alokasi Umum, DBH CHT	Tidak	Tidak			400.000.000,00	Sekretariat Daerah Bagian Perekonomian dan Sumber Daya Alam
			Prosentase pengelolaan perekonomian daerah yang sehat dan akuntabel (%)				*100*		*(Bagian Perekonomian dan SDA, KOTA MAGELANG)*	*Dana Transfer Umum - Dana Alokasi Umum, DBH CHT*				*100*		
		Koordinasi, Sinkronisasi, Monitoring dan Evaluasi Kebijakan Pengelolaan BUMD dan BLUD						183.137.000,00		Dana Transfer Umum - Dana Alokasi Umum					-	Sekretariat Daerah Bagian Perekonomian dan Sumber Daya Alam
			Jenis laporan (jenis)				*6*		*(KOTA MAGELANG)*					*6*		
			Laporan Monev BUMD dan BLUD, Laba BUMD (Jenis, 5.707.816.000 rupiah)				*6*	*183.137.000,00*	*(Bagian Perekonomian dan SDA, KOTA MAGELANG)*	*Dana Transfer Umum - Dana Alokasi Umum*						
		Pengendalian dan Distribusi Perekonomian						158.400.000,00		Dana Transfer Umum - Dana Alokasi Umum, DBH CHT					-	Sekretariat Daerah Bagian Perekonomian dan Sumber Daya Alam
			Jenis laporan (jenis)				*3.00*		*(KOTA MAGELANG)*					*3.00*		

NO	KODE	URUSAN/BIDANG URUSAN/PROGRAM/KEGIATAN/ SUB KEGIATAN	INDIKATOR PROGRAM/KEGIATAN/SUB KEGIATAN	Target Akhir Periode RPJMD	REALISASI CAPAIAN RKPD TAHUN 2020	PRAKIRAAN CAPAIAN TARGET RKPD TAHUN 2021	CAPAIAN KINERJA DAN KERANGKA PENDANAAN						KELOMPOK SASARAN	PRAKIRAAN MAJU RENCANA TAHUN 2023		PERANGKAT DAERAH PENANGGUNG JAWAB
							TARGET 2022	PAGU INDIKATIF (Rp)	LOKASI	SUMBER DANA	PRIORITAS			TARGET	PAGU INDIKATIF (Rp)	
											NASIONAL	DAERAH				
1	2	3	4	5	6	7	8	9	10	11	12	13	14	15	16	17
			Laporan monev pengendalian dan distribusi perekonomian (Pengendalian Inflasi, Persiapan hari Raya, Pelaksanaan keg DBCHT berupa Pemberantasan barang kena cukai ilegal) (jenis)				*3*	*158.400.000,00*	*(Bagian Perekonomian dan SDA, KOTA MAGELANG)*	*DBH CHT, Dana Transfer Umum - Dana Alokasi Umum*						
		Perencanaan dan Pengawasan Ekonomi Mikro kecil						50.000.000,00		Dana Transfer Umum - Dana Alokasi Umum					-	Sekretariat Daerah Bagian Perekonomian dan Sumber Daya Alam
			Jumlah jenis kegiatan (jenis)				*3*		*(KOTA MAGELANG)*					*3*		
			Laporan monev Perencanaan dan Pengawasan Ekonomi Mikro kecil (Pemberdayaan ekonomi, pariwisata, UMKM) (jenis)				*3*	*50.000.000,00*	*(Bagian Perekonomian dan SDA, KOTA MAGELANG)*	*Dana Transfer Umum - Dana Alokasi Umum*						
	4.01.4-1.0-0.0-0.01.05.03.2.04	Pemantauan Kebijakan Sumber Daya Alam						459.400.000,00		Dana Transfer Umum - Dana Alokasi Umum, DBH CHT	Tidak	Tidak			668.000.000,00	Sekretariat Daerah Bagian Perekonomian dan Sumber Daya Alam
			Cakupan rekomendasi kebijakan SDA (persen)				*100*		*(KOTA MAGELANG)*	*Dana Transfer Umum - Dana Alokasi Umum, DBH CHT*				*100*		
		Koordinasi, Sinkronisasi, dan Evaluasi Kebijakan Pertanian, Kehutanan, Kelautan, dan Perikanan						394.700.000,00		Dana Transfer Umum - Dana Alokasi Umum, DBH CHT					-	Sekretariat Daerah Bagian Perekonomian dan Sumber Daya Alam
			Jenis laporan (jenis)				*4*		*(KOTA MAGELANG)*					*4*		
			Laporan Monev DBHCHT (Pelaksanaan program DBHCHT berupa monev pemberian bantuan, pengumpulam informasi cukai ilegal dan monev terkait pelaksanaan program ketahan pangan) (jenis laporan)				*3*	*394.700.000,00*	*(Bagian Perekonomian dan SDA, KOTA MAGELANG)*	*DBH CHT, Dana Transfer Umum - Dana Alokasi Umum*						
		Koordinasi, Sinkronisasi, dan Evaluasi Kebijakan Pertambangan dan Lingkungan Hidup						34.000.000,00		Dana Transfer Umum - Dana Alokasi Umum					-	Sekretariat Daerah Bagian Perekonomian dan Sumber Daya Alam
			jumlah laporan (laporan)				*2*		*(KOTA MAGELANG)*					*2*		
			Laporan monev Koordinasi, Sinkronisasi, dan Evaluasi Kebijakan Pertambangan dan Lingkungan Hidup (Jakstrada) (jenis)				*2*	*34.000.000,00*	*(Bagian Perekonomian dan SDA, KOTA MAGELANG)*	*Dana Transfer Umum - Dana Alokasi Umum*						
		Koordinasi, Sinkronisasi, dan Evaluasi Kebijakan Energi dan Air						30.700.000,00		Dana Transfer Umum - Dana Alokasi Umum					-	Sekretariat Daerah Bagian Perekonomian dan Sumber Daya Alam
			jumlah jenis laporan (jenis)				*2*		*(KOTA MAGELANG)*					*2*		

NO	KODE	URUSAN/BIDANG URUSAN/PROGRAM/KEGIATAN/ SUB KEGIATAN	INDIKATOR PROGRAM/KEGIATAN/SUB KEGIATAN	Target Akhir Periode RPJMD	REALISASI CAPAIAN RKPD TAHUN 2020	PRAKIRAAN CAPAIAN TARGET RKPD TAHUN 2021	CAPAIAN KINERJA DAN KERANGKA PENDANAAN						KELOMPOK SASARAN	PRAKIRAAN MAJU RENCANA TAHUN 2023		PERANGKAT DAERAH PENANGGUNG JAWAB
							TARGET 2022	PAGU INDIKATIF (Rp)	LOKASI	SUMBER DANA	PRIORITAS			TARGET	PAGU INDIKATIF (Rp)	
											NASIONAL	DAERAH				
1	2	3	4	5	6	7	8	9	10	11	12	13	14	15	16	17
			Laporan upaya penghematan energi dan pemanfaatan EBT PLTS Rooftop (jenis)				*2*	*30.700.000,00*	*(Bagian Perekonomian dan SDA, KOTA MAGELANG)*	*Dana Transfer Umum - Dana Alokasi Umum*						
9.	**4.01.4-1.0-0.0-0.01.06.01**	**PROGRAM PENUNJANG URUSAN PEMERINTAHAN DAERAH KABUPATEN/KOTA**	***Cakupan pelayanan administrasi umum (%)***				***100***	**120.769.000,00**		***Dana Transfer Umum - Dana Alokasi Umum***	**Tidak**	**Tidak**			**135.769.000,00**	**Sekretariat Daerah Bagian Administrasi Pembangunan**
	4.01.4-1.0-0.0-0.01.06.01.2.01	Perencanaan, Penganggaran, dan Evaluasi Kinerja Perangkat Daerah						38.400.000,00		Dana Transfer Umum - Dana Alokasi Umum	Tidak	Tidak			38.400.000,00	Sekretariat Daerah Bagian Administrasi Pembangunan
			Cakupan ketersediaan (CK) dokumen perencanaan, penganggaran, dan evaluasi kinerja PD (%)				*100*		*(Bagian Administrasi Pembangunan, KOTA MAGELANG)*	*Dana Transfer Umum - Dana Alokasi Umum*				*100*		
		Penyusunan Dokumen Perencanaan Perangkat Daerah						5.774.000,00		Dana Transfer Umum - Dana Alokasi Umum					-	Sekretariat Daerah Bagian Administrasi Pembangunan
			Jumlah dokumen perencanaan perangkat daerah yang disusun (dokumen)				*2,00*		*(Bagian Administrasi Pembangunan, KOTA MAGELANG)*					*2,00*		
			Rencana Kerja Sekretariat Daerah dan review Renstra (dokumen)				*3*	*5.774.000,00*	*(Bagian Administrasi Pembangunan, KOTA MAGELANG)*	*Dana Transfer Umum - Dana Alokasi Umum*						
		Koordinasi dan Penyusunan Dokumen RKA-SKPD						5.825.000,00		Dana Transfer Umum - Dana Alokasi Umum					-	Sekretariat Daerah Bagian Administrasi Pembangunan
			Jumlah Dokumen RKA-SKPD yang disusun (dokumen)				*1,00*		*(Bagian Administrasi Pembangunan, KOTA MAGELANG)*					*1,00*		
			Dokumen Rencana Kerja Anggaran Sekretariat Daerah (dokumen)				*1*	*5.825.000,00*	*(Bag Administrasi Pembangunan, KOTA MAGELANG)*	*Dana Transfer Umum - Dana Alokasi Umum*						
		Koordinasi dan Penyusunan Dokumen Perubahan RKA-SKPD						5.899.000,00		Dana Transfer Umum - Dana Alokasi Umum					-	Sekretariat Daerah Bagian Administrasi Pembangunan
			Jumlah Dokumen Perubahan RKA-SKPD yang disusun (dokumen)				*1,00*		*(Bagian Administrasi Pembangunan, KOTA MAGELANG)*					*1,00*		
			Dokumen Rencana Kerja Anggaran Perubahan Sekretariat Daerah (dokumen)				*1*	*5.899.000,00*	*(Bagian Administrasi Pembangunan, KOTA MAGELANG)*	*Dana Transfer Umum - Dana Alokasi Umum*						
		Koordinasi dan Penyusunan DPA-SKPD						5.391.000,00		Dana Transfer Umum - Dana Alokasi Umum					-	Sekretariat Daerah Bagian Administrasi Pembangunan
			Jumlah Dokumen DPA-SKPD yang disusun (dokumen)				*1,00*		*(Bagian Administrasi Pembangunan, KOTA MAGELANG)*					*1,00*		
			Dokumen DPA Sekretariat Daerah (dokumen)				*1*	*5.391.000,00*	*(Bag Administrasi Pembangunan, KOTA MAGELANG)*	*Dana Transfer Umum - Dana Alokasi Umum*						
		Koordinasi dan Penyusunan Perubahan DPA-SKPD						5.891.000,00		Dana Transfer Umum - Dana Alokasi Umum					-	Sekretariat Daerah Bagian Administrasi Pembangunan

NO	KODE	URUSAN/BIDANG URUSAN/PROGRAM/KEGIATAN/ SUB KEGIATAN	INDIKATOR PROGRAM/KEGIATAN/SUB KEGIATAN	Target Akhir Periode RPJMD	REALISASI CAPAIAN RKPD TAHUN 2020	PRAKIRAAN CAPAIAN TARGET RKPD TAHUN 2021	CAPAIAN KINERJA DAN KERANGKA PENDANAAN						KELOMPOK SASARAN	PRAKIRAAN MAJU RENCANA TAHUN 2023		PERANGKAT DAERAH PENANGGUNG JAWAB
							TARGET 2022	PAGU INDIKATIF (Rp)	LOKASI	SUMBER DANA	PRIORITAS			TARGET	PAGU INDIKATIF (Rp)	
											NASIONAL	DAERAH				
1	2	3	4	5	6	7	8	9	10	11	12	13	14	15	16	17
			Jumlah Dokumen Perubahan DPA-SKPD yang disusun (dokumen)				*1,00*		*(Bagian Administrasi Pembangunan, KOTA MAGELANG)*					*1,00*		
			Dokumen DPA Sekretariat Daerah (dokumen)				*1*	*5.891.000,00*	*(Bagian Administrasi Pembangunan, KOTA MAGELANG)*	*Dana Transfer Umum - Dana Alokasi Umum*						
		Koordinasi dan Penyusunan Laporan Capaian Kinerja dan Ikhtisar Realisasi Kinerja SKPD						9.620.000,00		Dana Transfer Umum - Dana Alokasi Umum					-	Sekretariat Daerah Bagian Administrasi Pembangunan
			Jumlah Laporan Capaian Kinerja dan Ikhtisar Realisasi Kinerja SKPD yang disusun (dokumen)				*13*		*(Bagian Administrasi Pembangunan, KOTA MAGELANG)*					*13*		
			Penyusunan laporan capaian kinerja OPD dan LKjIP (kegiatan)				*1*	*9.620.000,00*	*(Bagian Administrasi Pembangunan, KOTA MAGELANG)*	*Dana Transfer Umum - Dana Alokasi Umum*						
	4.01.4-1.0-0.0-0.01.0 6.01.2.06	Administrasi Umum Perangkat Daerah						62.899.000,00		Dana Transfer Umum - Dana Alokasi Umum	Tidak	Tidak			62.899.000,00	Sekretariat Daerah Bagian Administrasi Pembangunan
			Prosentase kebutuhan sarana dan prasarana aparatur yang terpenuhi (%)				*100*		*(Bagian Administrasi Pembangunan, KOTA MAGELANG)*	*Dana Transfer Umum - Dana Alokasi Umum*				*100*		
		Penyediaan Bahan Logistik Kantor						5.683.000,00		Dana Transfer Umum - Dana Alokasi Umum					-	Sekretariat Daerah Bagian Administrasi Pembangunan
			Jenis bahan logistik kantor yang dibeli (jenis)				*6*		*(Bagian Administrasi Pembangunan, KOTA MAGELANG)*					*6*		
			Bahan logistik kantor yang dibeli (Jenis)				*6*	*5.683.000,00*	*(Bagian Administrasi Pembangunan, KOTA MAGELANG)*	*Dana Transfer Umum - Dana Alokasi Umum*						
		Penyediaan Barang Cetakan dan Penggandaan						3.254.000,00		Dana Transfer Umum - Dana Alokasi Umum					-	Sekretariat Daerah Bagian Administrasi Pembangunan
			Bahan cetakan dan penggandaan (jenis)				*2*		*(Bagian Administrasi Pembangunan, KOTA MAGELANG)*					*2*		
			Barang cetak dan penggandaan yang tersedia (Jenis)				*2*	*3.254.000,00*	*(Bagian Administrasi Pembangunan, KOTA MAGELANG)*	*Dana Transfer Umum - Dana Alokasi Umum*						
		Penyediaan Bahan Bacaan dan Peraturan Perundang-undangan						2.400.000,00		Dana Transfer Umum - Dana Alokasi Umum					-	Sekretariat Daerah Bagian Administrasi Pembangunan
			Jenis bahan bacaan dan peraturan perundang-undangan (jenis)				*2*		*(Bagian Administrasi Pembangunan, KOTA MAGELANG)*					*2*		
			Tersedianya surat kabar (jenis)				*2*	*2.400.000,00*	*(Bagian Administrasi Pembangunan, KOTA MAGELANG)*	*Dana Transfer Umum - Dana Alokasi Umum*						
		Penyelenggaraan Rapat Koordinasi dan Konsultasi SKPD						51.562.000,00		Dana Transfer Umum - Dana Alokasi Umum					-	Sekretariat Daerah Bagian Administrasi Pembangunan
			Jumlah rapat koordinasi dan konsultasi yang dilaksanakan (kegiatan)				*2*		*(Bagian Administrasi Pembangunan, KOTA MAGELANG)*					*2*		
			Rapat koordinasi dan konsultasi yang dilaksanakan (Jenis)				*2*	*51.562.000,00*	*(Bag Adm Pembangunan, KOTA MAGELANG)*	*Dana Transfer Umum - Dana Alokasi Umum*						

NO	KODE	URUSAN/BIDANG URUSAN/PROGRAM/KEGIATAN/ SUB KEGIATAN	INDIKATOR PROGRAM/KEGIATAN/SUB KEGIATAN	Target Akhir Periode RPJMD	REALISASI CAPAIAN RKPD TAHUN 2020	PRAKIRAAN CAPAIAN TARGET RKPD TAHUN 2021	CAPAIAN KINERJA DAN KERANGKA PENDANAAN						KELOMPOK SASARAN	PRAKIRAAN MAJU RENCANA TAHUN 2023		PERANGKAT DAERAH PENANGGUNG JAWAB
							TARGET 2022	PAGU INDIKATIF (Rp)	LOKASI	SUMBER DANA	PRIORITAS			TARGET	PAGU INDIKATIF (Rp)	
											NASIONAL	DAERAH				
1	2	3	4	5	6	7	8	9	10	11	12	13	14	15	16	17
	4.01.4-1.0-0.0-0.01.06.01.2.09	Pemeliharaan Barang Milik Daerah Penunjang Urusan Pemerintahan Daerah						19.470.000,00		Dana Transfer Umum - Dana Alokasi Umum	Tidak	Tidak			34.470.000,00	Sekretariat Daerah Bagian Administrasi Pembangunan
			Cakupan pemeliharaan barang milik daerah (CPBMD) penunjang urusan pemerintahan daerah (%)				*100*		*(Bagian Administrasi Pembangunan, KOTA MAGELANG)*	*Dana Transfer Umum - Dana Alokasi Umum*				*100*		
		Pemeliharaan Peralatan dan Mesin Lainnya						4.470.000,00		Dana Transfer Umum - Dana Alokasi Umum					-	Sekretariat Daerah Bagian Administrasi Pembangunan
			Jenis Peralatan dan Mesin Lainnya yang terpelihara (jenis)				*4*		*(Bagian Administrasi Pembangunan, KOTA MAGELANG)*					*4*		
			Peralatan dan mesin lainnya yang terpelihara (Jenis)				*4*	*4.470.000,00*	*(Bag Adm Pembangunan, KOTA MAGELANG)*	*Dana Transfer Umum - Dana Alokasi Umum*						
		Pemeliharaan Aset Tak Berwujud						15.000.000,00		Dana Transfer Umum - Dana Alokasi Umum					-	Sekretariat Daerah Bagian Administrasi Pembangunan
			Pengumpulan data berbasis sistem monev (paket)				*1*		*(Bagian Administrasi Pembangunan, KOTA MAGELANG)*					*1*		
			Pengumpulan data berbasis sistem monev (pemeliharaan software simbangda) (paket)				*1*	*15.000.000,00*	*(Bag Adm Pembangunan, KOTA MAGELANG)*	*Dana Transfer Umum - Dana Alokasi Umum*						
10.	**4.01.4-1.0-0.0-0.01.06.03**	**PROGRAM PEREKONOMIAN DAN PEMBANGUNAN**						**864.866.000,00**			**Tidak**	**Tidak**			**849.250.000,00**	**Sekretariat Daerah Bagian Administrasi Pembangunan**
			Persentase OPD yang memenuhi target kinerja APBD (%)				***100***			***Dana Transfer Umum - Dana Alokasi Umum***						
	4.01.4-1.0-0.0-0.01.06.03.2.02	Pelaksanaan Administrasi Pembangunan						864.866.000,00		Dana Transfer Umum - Dana Alokasi Umum	Tidak	Tidak			849.250.000,00	Sekretariat Daerah Bagian Administrasi Pembangunan
			Kualitas Pelaksanaan Administrasi Pembangunan (Persen)				*90*		*(-, KOTA MAGELANG)*	*Dana Transfer Umum - Dana Alokasi Umum*				*90*		
		Fasilitasi Penyusunan Program Pembangunan						31.250.000,00		Dana Transfer Umum - Dana Alokasi Umum					-	Sekretariat Daerah Bagian Administrasi Pembangunan
			Jumlah Laporan Fasilitasi Penyusunan Program Pembangunan (Laporan)				*2.00*		*(Bagian Administrasi Pembangunan, KOTA MAGELANG)*					*2.00*		
			Pengumpulan data kegiatan bersumber dari dana Bantuan Keuangan Provinsi dan dari Pemerintah Pusat (laporan)				*2*	*31.250.000,00*	*(Bag Adm Pembangunan, KOTA MAGELANG)*	*Dana Transfer Umum - Dana Alokasi Umum*						
		Pengendalian dan Evaluasi Program Pembangunan						719.841.000,00		Dana Transfer Umum - Dana Alokasi Umum					-	Sekretariat Daerah Bagian Administrasi Pembangunan
			Jumlah Laporan dan Rekomendasi Pengendalian dan Evaluasi Program Pembangunan (Laporan)				*13.00*		*(-, KOTA MAGELANG)*					*13.00*		

NO	KODE	URUSAN/BIDANG URUSAN/PROGRAM/KEGIATAN/ SUB KEGIATAN	INDIKATOR PROGRAM/KEGIATAN/SUB KEGIATAN	Target Akhir Periode RPJMD	REALISASI CAPAIAN RKPD TAHUN 2020	PRAKIRAAN CAPAIAN TARGET RKPD TAHUN 2021	CAPAIAN KINERJA DAN KERANGKA PENDANAAN						KELOMPOK SASARAN	PRAKIRAAN MAJU RENCANA TAHUN 2023		PERANGKAT DAERAH PENANGGUNG JAWAB
							TARGET 2022	PAGU INDIKATIF (Rp)	LOKASI	SUMBER DANA	PRIORITAS			TARGET	PAGU INDIKATIF (Rp)	
											NASIONAL	DAERAH				
1	2	3	4	5	6	7	8	9	10	11	12	13	14	15	16	17
			Laporan dan Rekomendasi Pengendalian dan Evaluasi Program Pembangunan (laporan)				*13*	*719.841.000,00*	*(Bagian Administrasi Pembangunan, KOTA MAGELANG)*	*Dana Transfer Umum - Dana Alokasi Umum*						
		Pengelolaan Evaluasi dan Pelaporan Pelaksanaan Pembangunan						113.775.000,00		Dana Transfer Umum - Dana Alokasi Umum					-	Sekretariat Daerah Bagian Administrasi Pembangunan
			Rasio Laporan APBD, DAK, Bankeu Tepat Waktu (Persen)				*85*		*(-, KOTA MAGELANG)*					*88*		
			Laporan APBD tepat waktu (laporan)				*63*	*113.775.000,00*	*(Bag Adm Pembangunan, KOTA MAGELANG)*	*Dana Transfer Umum - Dana Alokasi Umum*						
11.	**4.01.4-1.0-0.0-0.01.07.01**	**PROGRAM PENUNJANG URUSAN PEMERINTAHAN DAERAH KABUPATEN/KOTA**						**2.246.373.000,00**			**Tidak**	**Tidak**			**2.886.083.000,00**	**Sekretariat Daerah Bagian Protokol dan Komunikasi Pimpinan**
			Cakupan pelayanan administrasi umum (%)				***100***			***Dana Transfer Umum - Dana Alokasi Umum***						
	4.01.4-1.0-0.0-0.01.07.01.2.06	Administrasi Umum Perangkat Daerah						183.422.000,00		Dana Transfer Umum - Dana Alokasi Umum	Tidak	Tidak			263.888.000,00	Sekretariat Daerah Bagian Protokol dan Komunikasi Pimpinan
			Prosentase kebutuhan sarana dan prasarana aparatur yang terpenuhi (%)				*100*		*(Bagian Protokol dan Komunikasi Pimpinan, KOTA MAGELANG)*	*Dana Transfer Umum - Dana Alokasi Umum*				*100*		
		Penyediaan Bahan Logistik Kantor						5.040.000,00		Dana Transfer Umum - Dana Alokasi Umum					-	Sekretariat Daerah Bagian Protokol dan Komunikasi Pimpinan
			Jenis bahan logistik kantor yang dibeli (jenis)				*7*		*(Bagian Protokol dan Komunikasi Pimpinan Setda Kota Magelang, KOTA MAGELANG)*					*7*		
			Bahan logistik kantor yang dibeli (jenis)				*7*	*5.040.000,00*	*(Bagian Protokol dan Komunikasi Pimpinan Setda Kota Magelang, KOTA MAGELANG)*	*Dana Transfer Umum - Dana Alokasi Umum*						
		Penyediaan Barang Cetakan dan Penggandaan						3.200.000,00		Dana Transfer Umum - Dana Alokasi Umum					-	Sekretariat Daerah Bagian Protokol dan Komunikasi Pimpinan
			Barang Cetakan dan Penggandaan (Jenis)				*3.00*		*(Bagian Protokol dan Komunikasi Pimpinan Setda Kota Magelang, KOTA MAGELANG)*					*3.00*		
			Barang Cetak dan Penggandaan (Jenis)				*3*	*3.200.000,00*	*(Bagian Protokol dan Komunikasi Pimpinan Setda Kota Magelang, KOTA MAGELANG)*	*Dana Transfer Umum - Dana Alokasi Umum*						
		Penyediaan Bahan Bacaan dan Peraturan Perundang-undangan						56.700.000,00		Dana Transfer Umum - Dana Alokasi Umum					-	Sekretariat Daerah Bagian Protokol dan Komunikasi Pimpinan
			Penyediaan Surat Kabar dan Majalah (Jenis)				*4.00*		*(Bagian Protokol dan Komunikasi Pimpinan Setda Kota Magelang, KOTA MAGELANG)*					*4*		
			Surat Kabar dan Majalah (Jenis)				*4*	*56.700.000,00*	*(Bagian Protokol dan Komunikasi Pimpinan Setda Kota Magelang, KOTA MAGELANG)*	*Dana Transfer Umum - Dana Alokasi Umum*						

NO	KODE	URUSAN/BIDANG URUSAN/PROGRAM/KEGIATAN/ SUB KEGIATAN	INDIKATOR PROGRAM/KEGIATAN/SUB KEGIATAN	Target Akhir Periode RPJMD	REALISASI CAPAIAN RKPD TAHUN 2020	PRAKIRAAN CAPAIAN TARGET RKPD TAHUN 2021	CAPAIAN KINERJA DAN KERANGKA PENDANAAN						KELOMPOK SASARAN	PRAKIRAAN MAJU RENCANA TAHUN 2023		PERANGKAT DAERAH PENANGGUNG JAWAB
							TARGET 2022	PAGU INDIKATIF (Rp)	LOKASI	SUMBER DANA	PRIORITAS			TARGET	PAGU INDIKATIF (Rp)	
											NASIONAL	DAERAH				
1	2	3	4	5	6	7	8	9	10	11	12	13	14	15	16	17
		Fasilitasi Kunjungan Tamu						1.056.000,00		Dana Transfer Umum - Dana Alokasi Umum					-	Sekretariat Daerah Bagian Protokol dan Komunikasi Pimpinan
			Tersedianya makanan dan minuman tamu (Kegiatan)				*12.00*		*(Bagian Protokol dan Komunikasi Pimpinan Setda Kota Magelang, KOTA MAGELANG)*					*12*		
			Kunjungan tamu yang difasilitasi (kunjungan)				*12*	*1.056.000,00*	*(Bagian Protokol dan Komunikasi Pimpinan Setda Kota Magelang, KOTA MAGELANG)*	*Dana Transfer Umum - Dana Alokasi Umum*						
		Penyelenggaraan Rapat Koordinasi dan Konsultasi SKPD						117.426.000,00		Dana Transfer Umum - Dana Alokasi Umum					-	Sekretariat Daerah Bagian Protokol dan Komunikasi Pimpinan
			Rapat-rapat Koordinasi dan Kosultasi keluar Daerah (Kegiatan)				*33.00*		*(Bagian Protokol dan Komunikasi Pimpinan Setda Kota Magelang, KOTA MAGELANG)*					*33*		
			Rapat koordinasi dan konsultansi yang dilaksanakan (jenis)				*2*	*117.426.000,00*	*(Bagian Protokol dan Komunikasi Pimpinan Setda Kota Magelang, KOTA MAGELANG)*	*Dana Transfer Umum - Dana Alokasi Umum*						
	4.01.4-1.0-0.0-0.01.07.01.2.09	Pemeliharaan Barang Milik Daerah Penunjang Urusan Pemerintahan Daerah						22.195.000,00		Dana Transfer Umum - Dana Alokasi Umum	Tidak	Tidak			22.195.000,00	Sekretariat Daerah Bagian Protokol dan Komunikasi Pimpinan
			Cakupan pemeliharaan barang milik daerah (CPBMD) penunjang urusan pemerintahan daerah (%)				*100*		*(Bagian Protokol dan Komunikasi Pimpinan, KOTA MAGELANG)*	*Dana Transfer Umum - Dana Alokasi Umum*				*100*		
		Pemeliharaan Mebel						1.500.000,00		Dana Transfer Umum - Dana Alokasi Umum					-	Sekretariat Daerah Bagian Protokol dan Komunikasi Pimpinan
			Pemeliharaan mebel (unit)				*5*		*(Bagian Protokol dan Komunikasi Pimpinan Setda Kota Magelang, KOTA MAGELANG)*					*5*		
			Mebel yang terpelihara (jenis)				*5*	*1.500.000,00*	*(Bagian Protokol dan Komunikasi Pimpinan Setda Kota Magelang, KOTA MAGELANG)*	*Dana Transfer Umum - Dana Alokasi Umum*						
		Pemeliharaan Peralatan dan Mesin Lainnya						20.695.000,00		Dana Transfer Umum - Dana Alokasi Umum					-	Sekretariat Daerah Bagian Protokol dan Komunikasi Pimpinan
			Jenis Peralatan dan Perlengkapan Gedung Kantor yang Terpelihara (Jenis)				*6.00*		*(Bagian Protokol dan Komuniksi Pimpinan Setda Kota Magelang, KOTA MAGELANG)*					*6*		
			Peralatan dan Perlengkapan Gedung Kantor yang Terpelihara (Jenis)				*6*	*20.695.000,00*	*(Bagian Protokol dan Komunikasi Pimpinan Setda Kota Magelang, KOTA MAGELANG)*	*Dana Transfer Umum - Dana Alokasi Umum*						
	4.01.4-1.0-0.0-0.01.07.01.2.14	Pelaksanaan Protokol dan Komunikasi Pimpinan						2.040.756.000,00		Dana Transfer Umum - Dana Alokasi Umum	Tidak	Tidak			2.600.000.000,00	Sekretariat Daerah Bagian Protokol dan Komunikasi Pimpinan
			Tingkat kepuasan pimpinan (persen)				*85*		*(KOTA MAGELANG)*	*Dana Transfer Umum - Dana Alokasi Umum*				*90*		

NO	KODE	URUSAN/BIDANG URUSAN/PROGRAM/KEGIATAN/ SUB KEGIATAN	INDIKATOR PROGRAM/KEGIATAN/SUB KEGIATAN	Target Akhir Periode RPJMD	REALISASI CAPAIAN RKPD TAHUN 2020	PRAKIRAAN CAPAIAN TARGET RKPD TAHUN 2021	CAPAIAN KINERJA DAN KERANGKA PENDANAAN						KELOMPOK SASARAN	PRAKIRAAN MAJU RENCANA TAHUN 2023		PERANGKAT DAERAH PENANGGUNG JAWAB
							TARGET 2022	PAGU INDIKATIF (Rp)	LOKASI	SUMBER DANA	PRIORITAS			TARGET	PAGU INDIKATIF (Rp)	
											NASIONAL	DAERAH				
1	2	3	4	5	6	7	8	9	10	11	12	13	14	15	16	17
		Fasilitasi Keprotokolan						521.283.000,00		Dana Transfer Umum - Dana Alokasi Umum					-	Sekretariat Daerah Bagian Protokol dan Komunikasi Pimpinan
			Jumlah jenis fasilitasi keprotokolan (Jenis)				*3*		*(Bagian Protokol dan Komunikasi Pimpinan Setda Kota Magelang, KOTA MAGELANG)*					*3.00*		
			Upacara dan Pelayanan Keprotokolan (jenis)				*3*	*521.283.000,00*	*(Bagian Protokol dan Komunikasi Pimpinan Setda Kota Magelang, KOTA MAGELANG)*	*Dana Transfer Umum - Dana Alokasi Umum*						
		Fasilitasi Komunikasi Pimpinan						1.053.506.000,00		Dana Transfer Umum - Dana Alokasi Umum					-	Sekretariat Daerah Bagian Protokol dan Komunikasi Pimpinan
			jumlah fasilitasi komunikasi pimpinan (jenis)				*2.00*		*(KOTA MAGELANG)*					*2.00*		
			Publikasi Informasi, Kemitraan dengan Media, Analisis Berita Kota Magelang (Laporan)				*12*	*1.053.506.000,00*	*(Bagian Protokol dan Komunikasi Pimpinan Setda Kota Magelang, KOTA MAGELANG)*	*Dana Transfer Umum - Dana Alokasi Umum*						
		Pendokumentasian Tugas Pimpinan						465.967.000,00		Dana Transfer Umum - Dana Alokasi Umum					-	Sekretariat Daerah Bagian Protokol dan Komunikasi Pimpinan
			Jumlah dokumentasi dan publikasi (jenis)				*3*		*(KOTA MAGELANG)*					*3*		
			Dokumentasi Kegiatan Resmi Pemerintah Kota Magelang dan Sambutan Walikota/Wakil Walikota/Sekretaris Daerah (Bulan)				*12*	*465.967.000,00*	*(Bagian Protokol dan Komunikasi Ppimpinan Setda Kota Magelang, KOTA MAGELANG)*	*Dana Transfer Umum - Dana Alokasi Umum*						
12.	**4.01.4-1.0-0.0-0.01.08.01**	**PROGRAM PENUNJANG URUSAN PEMERINTAHAN DAERAH KABUPATEN/KOTA**						**453.353.000,00**			**Tidak**	**Tidak**			**583.429.000,00**	**Sekretariat Daerah Bagian Pengadaan Barang / Jasa**
			Cakupan pelayanan administrasi umum (%)				***100***			***Dana Transfer Umum - Dana Alokasi Umum***						
	4.01.4-1.0-0.0-0.01.08.01.2.06	Administrasi Umum Perangkat Daerah						432.104.000,00		Dana Transfer Umum - Dana Alokasi Umum	Tidak	Tidak			560.056.000,00	Sekretariat Daerah Bagian Pengadaan Barang / Jasa
			Prosentase kebutuhan sarana dan prasarana aparatur yang terpenuhi (%)				*100*		*(Bagian Pengadaan Barang/Jasa, KOTA MAGELANG)*	*Dana Transfer Umum - Dana Alokasi Umum*				*100*		
		Penyediaan Bahan Logistik Kantor						22.990.000,00		Dana Transfer Umum - Dana Alokasi Umum					-	Sekretariat Daerah Bagian Pengadaan Barang / Jasa
			jenis dan jumlah bahan logistik kantor yang dibeli (jenis)				*6,00*		*(Bagian Pengadaan Barang dan Jasa Setda Kota Magelang, KOTA MAGELANG)*					*12,00*		
			Bahan logistik kantor yang dibeli (jenis)				*6*	*22.990.000,00*	*(Bagian Pengadaan Barang dan Jasa Setda Kota Magelang, KOTA MAGELANG)*	*Dana Transfer Umum - Dana Alokasi Umum*						
			Jumlah ASN yang disediakan makan minum harian (orang)				*25*		*(Bagian Pengadaan Barang dan Jasa Setda Kota Magelang)*	*Dana Transfer Umum - Dana Alokasi Umum*				*25*		
		Penyediaan Barang Cetakan dan Penggandaan						21.798.000,00		Dana Transfer Umum - Dana Alokasi Umum					-	Sekretariat Daerah Bagian Pengadaan Barang / Jasa

NO	KODE	URUSAN/BIDANG URUSAN/PROGRAM/KEGIATAN/ SUB KEGIATAN	INDIKATOR PROGRAM/KEGIATAN/SUB KEGIATAN	Target Akhir Periode RPJMD	REALISASI CAPAIAN RKPD TAHUN 2020	PRAKIRAAN CAPAIAN TARGET RKPD TAHUN 2021	CAPAIAN KINERJA DAN KERANGKA PENDANAAN						KELOMPOK SASARAN	PRAKIRAAN MAJU RENCANA TAHUN 2023		PERANGKAT DAERAH PENANGGUNG JAWAB
							TARGET 2022	PAGU INDIKATIF (Rp)	LOKASI	SUMBER DANA	PRIORITAS			TARGET	PAGU INDIKATIF (Rp)	
											NASIONAL	DAERAH				
1	2	3	4	5	6	7	8	9	10	11	12	13	14	15	16	17
			Jumlah dan Jenis Barang Yang dicetak (jenis)				*7,00*		*(Bagian Pengadaan Barang dan JAsa Setda Kota Magelang, KOTA MAGELANG)*					*3,00*		
			Barang cetak dan penggandaan yang tersedia (jenis)				*4*	*21.798.000,00*	*(Bagian Pengadaan Barang dan Jasa Setda Kota Magelang, KOTA MAGELANG)*	*Dana Transfer Umum - Dana Alokasi Umum*						
			Jumlah dokumen yang digandakan (Lembar)				*12.712*		*(Bagian Pengadaan Barang dan Jasa Setda Kota Magelang, KOTA MAGELANG)*	*Dana Transfer Umum - Dana Alokasi Umum*				*15.000*		
		Penyediaan Bahan Bacaan dan Peraturan Perundang-undangan						6.400.000,00		Dana Transfer Umum - Dana Alokasi Umum					-	Sekretariat Daerah Bagian Pengadaan Barang / Jasa
			Jenis dan Jumlah Bacaan dan Peraturan Perundang-Undangan (jenis)				*2*		*(Bagian Pengadaan Barang dan Jasa Setda Kota Magelang, KOTA MAGELANG)*					*2*		
			Tersedianya surat kabar (jenis)				*2*	*6.400.000,00*	*(Bagian Pengadaan Barang dan Jasa Setda Kota Magelang, KOTA MAGELANG)*	*Dana Transfer Umum - Dana Alokasi Umum*						
		Penyelenggaraan Rapat Koordinasi dan Konsultasi SKPD						380.916.000,00		Dana Transfer Umum - Dana Alokasi Umum					-	Sekretariat Daerah Bagian Pengadaan Barang / Jasa
			Jumlah rapat koordinasi yang dilaksanakan (kegiatan)				*10,00*		*(Bagian Pengadaan Barang dan Jasa Setda Kota Magelang, KOTA MAGELANG)*					*12,00*		
			Rapat koordinasi dan konsultasi yang dilaksanakan (jenis)				*2*	*380.916.000,00*	*(Bagian Pengadaan Barang dan Jasa Setda Kota Magelang, KOTA MAGELANG)*	*Dana Transfer Umum - Dana Alokasi Umum*						
			Jumlah konsultasi SKPD yang dilaksanakan (bulan)				*12,00*		*(Bagian Pengadaan Barang dan Jasa Setda Kota Magelang, KOTA MAGELANG)*	*Dana Transfer Umum - Dana Alokasi Umum*				*12*		
			Jumlah Konsultansi SKPD yang Dilaksanakan (kegiatan)				*20*		*(Bagian Pengadaan Barang dan Jasa Kota Magelang, KOTA MAGELANG)*	*Dana Transfer Umum - Dana Alokasi Umum*				*20*		
	4.01.4-1.0-0.0-0.01.08.01.2.09	Pemeliharaan Barang Milik Daerah Penunjang Urusan Pemerintahan Daerah						21.249.000,00		Dana Transfer Umum - Dana Alokasi Umum	Tidak	Tidak			23.373.000,00	Sekretariat Daerah Bagian Pengadaan Barang / Jasa
			Cakupan pemeliharaan barang milik daerah (CPBMD) penunjang urusan pemerintahan daerah (%)				*100*		*(Bagian Pengadaan Barang/Jasa, KOTA MAGELANG)*	*Dana Transfer Umum - Dana Alokasi Umum*				*100*		
		Pemeliharaan Mebel						6.100.000,00		Dana Transfer Umum - Dana Alokasi Umum					-	Sekretariat Daerah Bagian Pengadaan Barang / Jasa
			jumlah mebel yang terpelihara (jenis)				*1,00*		*(Bagian Pengadaan Barang dan Jasa Kota Magelang, KOTA MAGELANG)*					*1,00*		
			Mebel yang terpelihara (jenis)				*1*	*6.100.000,00*	*(Bagian Pengadaan Barang dan Jasa Setda Kota Magelang, KOTA MAGELANG)*	*Dana Transfer Umum - Dana Alokasi Umum*						

NO	KODE	URUSAN/BIDANG URUSAN/PROGRAM/KEGIATAN/ SUB KEGIATAN	INDIKATOR PROGRAM/KEGIATAN/SUB KEGIATAN	Target Akhir Periode RPJMD	REALISASI CAPAIAN RKPD TAHUN 2020	PRAKIRAAN CAPAIAN TARGET RKPD TAHUN 2021	CAPAIAN KINERJA DAN KERANGKA PENDANAAN						KELOMPOK SASARAN	PRAKIRAAN MAJU RENCANA TAHUN 2023		PERANGKAT DAERAH PENANGGUNG JAWAB
							TARGET 2022	PAGU INDIKATIF (Rp)	LOKASI	SUMBER DANA	PRIORITAS			TARGET	PAGU INDIKATIF (Rp)	
											NASIONAL	DAERAH				
1	2	3	4	5	6	7	8	9	10	11	12	13	14	15	16	17
		Pemeliharaan Peralatan dan Mesin Lainnya						15.149.000,00		Dana Transfer Umum - Dana Alokasi Umum					-	Sekretariat Daerah Bagian Pengadaan Barang / Jasa
			Jumlah peralatan dan mesin lainnya yang terpelihara (jenis)				*5,00*		*(Bagian Pengadaan Barang dan Jasa Setda Kota Magelang, KOTA MAGELANG)*					*5,00*		
			Peralatan dan mesin lainnya yang terpelihara (jenis)				*5*	*15.149.000,00*	*(Bagian Pengadaan Barang dan Jasa Setda Kota Magelang, KOTA MAGELANG)*	*Dana Transfer Umum - Dana Alokasi Umum*						
13.	**4.01.4-1.0-0.0-0.01.08.03**	**PROGRAM PEREKONOMIAN DAN PEMBANGUNAN**						**477.257.000,00**			**Tidak**	**Tidak**			**502.888.000,00**	**Sekretariat Daerah Bagian Pengadaan Barang / Jasa**
			Kelancaran penyelenggaraan pemerintahan daerah di bidang perekonomian dan pembangunan (%)				***100***			***Dana Transfer Umum - Dana Alokasi Umum***						
	4.01.4-1.0-0.0-0.01.08.03.2.03	Pengelolaan Pengadaan Barang dan Jasa						477.257.000,00		Dana Transfer Umum - Dana Alokasi Umum	Tidak	Tidak			502.888.000,00	Sekretariat Daerah Bagian Pengadaan Barang / Jasa
			Terwujudnya transparansi dan tertib administrasi pengadaan barang/jasa sesuai ketentuan yang berlaku (%)				*100*		*(Bagian Pengadaan Barang/Jasa, KOTA MAGELANG)*	*Dana Transfer Umum - Dana Alokasi Umum*				*100*		
		Pengelolaan Pengadaan Barang dan Jasa						102.162.000,00		Dana Transfer Umum - Dana Alokasi Umum					-	Sekretariat Daerah Bagian Pengadaan Barang / Jasa
			Terlaksananya operasional UKPBJ (kegiatan)				*12*		*(Bagian Pengadaan Barang dan Jasa Setda Kota Magelang, KOTA MAGELANG)*					*12*		
			Operasional UKPBJ, Verifikasi Rencana Umum Kegiatan (kali, 2 dokumen)				*12*	*102.162.000,00*	*(bagian Pengadaan Barang dan Jasa Setda Kota Magelang, KOTA MAGELANG)*	*Dana Transfer Umum - Dana Alokasi Umum*						
			Verifikasi Rencana Umum Kegiatan (dokumen)				*2*		*(Bagian Pengadaan Barang dan Jasa Setda Kota Magelang, KOTA MAGELANG)*	*Dana Transfer Umum - Dana Alokasi Umum*				*2*		
		Pengelolaan Layanan Pengadaan secara Elektronik						179.765.000,00		Dana Transfer Umum - Dana Alokasi Umum					-	Sekretariat Daerah Bagian Pengadaan Barang / Jasa
			Terlaksananya pengadaan secara elektronik (kegiatan)				*12*		*(Bagian Pengadaan Barang dan Jasa Setda Kota Magelang, KOTA MAGELANG)*					*12*		
			Layanan pengadaan secara elektronik (kali)				*12*	*179.765.000,00*	*(Bagian Pengadaan Barang dan jasa Setda Kota Magelang, KOTA MAGELANG)*	*Dana Transfer Umum - Dana Alokasi Umum*						
		Pembinaan dan Advokasi Pengadaan Barang dan Jasa						195.330.000,00		Dana Transfer Umum - Dana Alokasi Umum					-	Sekretariat Daerah Bagian Pengadaan Barang / Jasa
			terlaksananya pembinaan organisasi pengadaan (kegiatan)				*4,00*		*(Bagian Pengadaan Barang dan Jasa Setda Kota Magelang, KOTA MAGELANG)*					*4,00*		

NO	KODE	URUSAN/BIDANG URUSAN/PROGRAM/KEGIATAN/ SUB KEGIATAN	INDIKATOR PROGRAM/KEGIATAN/SUB KEGIATAN	Target Akhir Periode RPJMD	REALISASI CAPAIAN RKPD TAHUN 2020	PRAKIRAAN CAPAIAN TARGET RKPD TAHUN 2021	CAPAIAN KINERJA DAN KERANGKA PENDANAAN						KELOMPOK SASARAN	PRAKIRAAN MAJU RENCANA TAHUN 2023		PERANGKAT DAERAH PENANGGUNG JAWAB
							TARGET 2022	PAGU INDIKATIF (Rp)	LOKASI	SUMBER DANA	PRIORITAS			TARGET	PAGU INDIKATIF (Rp)	
											NASIONAL	DAERAH				
1	2	3	4	5	6	7	8	9	10	11	12	13	14	15	16	17
			Pembinaan organisasi pengadaan, Pendampingan OPD dan PPKom dalam pengadaan barang/jasa, Advokasi pengadaan barang jasa (kali, 1 kali, 1 kali)				*4*	*195.330.000,00*	*(Bagian Pengadaan Barang/Jasa, KOTA MAGELANG)*	*Dana Transfer Umum - Dana Alokasi Umum*						
			terlaksananya pendampingan opd dan ppkom dalam pengadaan barang dan jasa (kegiatan)				*1*		*(Bagian Pengadaan Barang dan Jasa Setda Kota Magelang, KOTA MAGELANG)*	*Dana Transfer Umum - Dana Alokasi Umum*				*1*		
			Terlaksananya advokasi pengadaan barang dan jasa (kegiatan)				*1*		*(Bagian Pengadaan Barang dan Jasa Setda Kota Magelang, KOTA MAGELANG)*	*Dana Transfer Umum - Dana Alokasi Umum*				*1*		
14.	**4.01.4-1.0-0.0-0.01.09.01**	**PROGRAM PENUNJANG URUSAN PEMERINTAHAN DAERAH KABUPATEN/KOTA**	***Cakupan pelayanan administrasi umum (%)***				***100***	**57.417.000,00**		***Dana Transfer Umum - Dana Alokasi Umum***	**Tidak**	**Tidak**			**63.157.000,00**	**Sekretariat Daerah Bagian Pemerintahan**
	4.01.4-1.0-0.0-0.01.09.01.2.06	Administrasi Umum Perangkat Daerah						52.086.000,00		Dana Transfer Umum - Dana Alokasi Umum	Tidak	Tidak			57.293.000,00	Sekretariat Daerah Bagian Pemerintahan
			Prosentase kebutuhan sarana dan prasarana aparatur yang terpenuhi (%)				*100*		*(Bagian Pemerintahan Setda Kota Magelang, KOTA MAGELANG)*	*Dana Transfer Umum - Dana Alokasi Umum*				*100*		
		Penyediaan Bahan Logistik Kantor						2.920.000,00		Dana Transfer Umum - Dana Alokasi Umum					-	Sekretariat Daerah Bagian Pemerintahan
			Jenis bahan logistik kantor yang dibeli (jenis)				*4*		*(Bagian Pemerintahan, KOTA MAGELANG)*					*0,00*		
			Bahan logistik kantor yang dibeli (jenis)				*4*	*2.920.000,00*	*(Bagian Pemerintahan, KOTA MAGELANG)*	*Dana Transfer Umum - Dana Alokasi Umum*						
		Penyediaan Barang Cetakan dan Penggandaan						3.938.000,00		Dana Transfer Umum - Dana Alokasi Umum					-	Sekretariat Daerah Bagian Pemerintahan
			Jumlah barang cetakan dan penggandaan (Jenis)				*5*		*(Bagian Pemerintahan, KOTA MAGELANG)*					*0*		
			Barang cetakan dan penggandaan yang tersedia (Jenis)				*5*	*3.938.000,00*	*(Bagian Pemerintahan, KOTA MAGELANG)*	*Dana Transfer Umum - Dana Alokasi Umum*						
		Fasilitasi Kunjungan Tamu						900.000,00		Dana Transfer Umum - Dana Alokasi Umum					-	Sekretariat Daerah Bagian Pemerintahan
			Jumlah kunjungan tamu yang difasilitasi (kunjungan)				*5,00*		*(Bagian Pemerintahan, KOTA MAGELANG)*					*0,00*		
			Kunjungan tamu yang difasilitasi (kunjungan)				*5*	*900.000,00*	*(Bagian Pemerintahan, KOTA MAGELANG)*	*Dana Transfer Umum - Dana Alokasi Umum*						
		Penyelenggaraan Rapat Koordinasi dan Konsultasi SKPD						44.328.000,00		Dana Transfer Umum - Dana Alokasi Umum					-	Sekretariat Daerah Bagian Pemerintahan
			Jumlah rapat koordinasi dan konsultasi yang dilaksanakan (kegiatan)				*19*		*(Bagian Pemrintahan, KOTA MAGELANG)*					*0,00*		

NO	KODE	URUSAN/BIDANG URUSAN/PROGRAM/KEGIATAN/ SUB KEGIATAN	INDIKATOR PROGRAM/KEGIATAN/SUB KEGIATAN	Target Akhir Periode RPJMD	REALISASI CAPAIAN RKPD TAHUN 2020	PRAKIRAAN CAPAIAN TARGET RKPD TAHUN 2021	CAPAIAN KINERJA DAN KERANGKA PENDANAAN						KELOMPOK SASARAN	PRAKIRAAN MAJU RENCANA TAHUN 2023		PERANGKAT DAERAH PENANGGUNG JAWAB
							TARGET 2022	PAGU INDIKATIF (Rp)	LOKASI	SUMBER DANA	PRIORITAS			TARGET	PAGU INDIKATIF (Rp)	
											NASIONAL	DAERAH				
1	2	3	4	5	6	7	8	9	10	11	12	13	14	15	16	17
			Rapat koordinasi dan konsultasi yang dilaksanakan (jenis)				*2*	*44.328.000,00*	*(Bagian Pemerintahan, KOTA MAGELANG)*	*Dana Transfer Umum - Dana Alokasi Umum*						
	4.01.4-1.0-0.0-0.01.09.01.2.09	Pemeliharaan Barang Milik Daerah Penunjang Urusan Pemerintahan Daerah						5.331.000,00		Dana Transfer Umum - Dana Alokasi Umum	Tidak	Tidak			5.864.000,00	Sekretariat Daerah Bagian Pemerintahan
			Terpenuhinya peralatan kerja dan perlengkapan gedung kantor yang memadai (Jenis)				*3*		*(Bagian Pemerintahan, KOTA MAGELANG)*	*Dana Transfer Umum - Dana Alokasi Umum*				*3*		
		Pemeliharaan Peralatan dan Mesin Lainnya						5.331.000,00		Dana Transfer Umum - Dana Alokasi Umum					-	Sekretariat Daerah Bagian Pemerintahan
			Terpenuhinya peralatan kerja dan perlengkapan gedung kantor yang memadai (Jenis)				*3*		*(Bagian Pemerintahan, KOTA MAGELANG)*					*0*		
			peralatan kerja dan perlengkapan gedung kantor (Jenis)				*3*	*5.331.000,00*	*(Bagian Pemerintahan, KOTA MAGELANG)*	*Dana Transfer Umum - Dana Alokasi Umum*						
15.	**4.01.4-1.0-0.0-0.01.09.02**	**PROGRAM PEMERINTAHAN DAN KESEJAHTERAAN RAKYAT**						**1.912.390.000,00**			**Tidak**	**Tidak**			**1.785.000.000,00**	**Sekretariat Daerah Bagian Pemerintahan**
			Cakupan penyelenggaraan tata pemerintahan (%)				***100***			***Dana Transfer Umum - Dana Alokasi Umum***						
	4.01.4-1.0-0.0-0.01.09.02.2.01	Administrasi Tata Pemerintahan						1.858.782.000,00		Dana Transfer Umum - Dana Alokasi Umum	Tidak	Tidak			1.735.000.000,00	Sekretariat Daerah Bagian Pemerintahan
			Persentase capaian pelaksanaan administrasi tata pemerintahan (%)				*1*		*(-, KOTA MAGELANG)*	*Dana Transfer Umum - Dana Alokasi Umum*				*1*		
		Penataan Administrasi Pemerintahan						1.064.779.000,00		Dana Transfer Umum - Dana Alokasi Umum					-	Sekretariat Daerah Bagian Pemerintahan
			Jumlah rekomendasi kebijakan bidang administrasi pemerintahan (dokumen)				*1.00*		*(-, KOTA MAGELANG)*					*1.00*		
			Fasilitasi kebijakan bidang administrasi pemerintahan (dokumen)				*1*	*1.064.779.000,00*	*(Bagian Pemerintahan, KOTA MAGELANG)*	*Dana Transfer Umum - Dana Alokasi Umum*						
		Pengelolaan Administrasi Kewilayahan						367.366.000,00		Dana Transfer Umum - Dana Alokasi Umum					-	Sekretariat Daerah Bagian Pemerintahan
			Jumlah jenis laporan pelaksanaan pengelolaan administrasi kewilayahan (jenis)				*6*		*(-, KOTA MAGELANG)*					*6*		
			Laporan pelaksanaan pengelolaan administrasi kewilayahan (jenis)				*4*	*367.366.000,00*	*(Bagian Pemerintahan, KOTA MAGELANG)*	*Dana Transfer Umum - Dana Alokasi Umum*						
		Fasilitasi Pelaksanaan Otonomi Daerah						426.637.000,00		Dana Transfer Umum - Dana Alokasi Umum					-	Sekretariat Daerah Bagian Pemerintahan
			Jumlah fasilitasi Pelaksanaan Otonomi Daerah (dokumen)				*5*		*(-, KOTA MAGELANG)*					*5*		

NO	KODE	URUSAN/BIDANG URUSAN/PROGRAM/KEGIATAN/ SUB KEGIATAN	INDIKATOR PROGRAM/KEGIATAN/SUB KEGIATAN	Target Akhir Periode RPJMD	REALISASI CAPAIAN RKPD TAHUN 2020	PRAKIRAAN CAPAIAN TARGET RKPD TAHUN 2021	CAPAIAN KINERJA DAN KERANGKA PENDANAAN						KELOMPOK SASARAN	PRAKIRAAN MAJU RENCANA TAHUN 2023		PERANGKAT DAERAH PENANGGUNG JAWAB
							TARGET 2022	PAGU INDIKATIF (Rp)	LOKASI	SUMBER DANA	PRIORITAS			TARGET	PAGU INDIKATIF (Rp)	
											NASIONAL	DAERAH				
1	2	3	4	5	6	7	8	9	10	11	12	13	14	15	16	17
			Penyusunan Dokumen LKPJ, LPPD, SPM dan fasilitasi rakor pejabat pemda serta fasilitasi penerimaan tamu kunjungan kerja (Dokumen, dan 12 laporan, 12 kegiatan)				*3*	*426.637.000,00*	*(Bagian Pemerintahan Setda Kota Magelang, KOTA MAGELANG)*	*Dana Transfer Umum - Dana Alokasi Umum*						
	4.01.4-1.0-0.0-0.01.09.02.2.04	Fasilitasi Kerjasama Daerah						53.608.000,00		Dana Transfer Umum - Dana Alokasi Umum	Tidak	Tidak			50.000.000,00	Sekretariat Daerah Bagian Pemerintahan
			Persentase (%)				*1*		*(-, KOTA MAGELANG)*	*Dana Transfer Umum - Dana Alokasi Umum*				*1*		
		Fasilitasi Kerja Sama Dalam Negeri						53.608.000,00		Dana Transfer Umum - Dana Alokasi Umum					-	Sekretariat Daerah Bagian Pemerintahan
			Jumlah kebijakan kerjasama daerah (Dokumen)				*2*		*(-, KOTA MAGELANG)*					*1*		
			kebijakan kerjasama daerah (dokumen)				*1*	*53.608.000,00*	*(-, KOTA MAGELANG)*	*Dana Transfer Umum - Dana Alokasi Umum*						
	4.02	**SEKRETARIAT DPRD**						**30.784.953.000,00**							**-**	
1.	**4.02.4-2.0-0.0-0.01.01**	**PROGRAM PENUNJANG URUSAN PEMERINTAHAN DAERAH KABUPATEN/KOTA**	***Terselenggaranya urusan pemerintahan daerah (%)***				***100***	**26.335.304.000,00**		***Dana Transfer Umum - Dana Alokasi Umum***	**Tidak**	**Tidak**			**28.695.184.000,00**	**Sekretariat DPRD**
	4.02.4-2.0-0.0-0.01.01.2.01	Perencanaan, Penganggaran, dan Evaluasi Kinerja Perangkat Daerah						21.804.000,00		Dana Transfer Umum - Dana Alokasi Umum	Tidak	Tidak			23.983.000,00	Sekretariat DPRD
			Tersedianya dokumen perencanaan dan pelaporan kinerja perangkat daerah (%)				*100*		*(Sekretariat DPRD, KOTA MAGELANG)*	*Dana Transfer Umum - Dana Alokasi Umum*				*100*		
		Penyusunan Dokumen Perencanaan Perangkat Daerah						5.433.000,00		Dana Transfer Umum - Dana Alokasi Umum					-	Sekretariat DPRD
			Dokumen Renja SKPD dan Dokumen Review/Evaluasi Renstra SKPD (dokumen)				*3,00*		*(Sekretariat DPRD, KOTA MAGELANG)*					*3,00*		
			Dokumen Renja SKPD dan Dokumen Review/Evaluasi Renstra SKPD (Dokumen)				*3*	*5.433.000,00*	*(Sekretariat DPRD, KOTA MAGELANG)*	*Dana Transfer Umum - Dana Alokasi Umum*						
		Koordinasi dan Penyusunan Dokumen RKA-SKPD						3.140.000,00		Dana Transfer Umum - Dana Alokasi Umum					-	Sekretariat DPRD
			Dokumen RKA SKPD (dokumen)				*1,00*		*(Sekretariat DPRD, KOTA MAGELANG)*					*1,00*		
			Dokumen RKA SKPD (Dokumen)				*1*	*3.140.000,00*	*(Sekretariat DPRD, KOTA MAGELANG)*	*Dana Transfer Umum - Dana Alokasi Umum*						
		Koordinasi dan Penyusunan Dokumen Perubahan RKA-SKPD						2.830.000,00		Dana Transfer Umum - Dana Alokasi Umum					-	Sekretariat DPRD

NO	KODE	URUSAN/BIDANG URUSAN/PROGRAM/KEGIATAN/ SUB KEGIATAN	INDIKATOR PROGRAM/KEGIATAN/SUB KEGIATAN	Target Akhir Periode RPJMD	REALISASI CAPAIAN RKPD TAHUN 2020	PRAKIRAAN CAPAIAN TARGET RKPD TAHUN 2021	CAPAIAN KINERJA DAN KERANGKA PENDANAAN						KELOMPOK SASARAN	PRAKIRAAN MAJU RENCANA TAHUN 2023		PERANGKAT DAERAH PENANGGUNG JAWAB
							TARGET 2022	PAGU INDIKATIF (Rp)	LOKASI	SUMBER DANA	PRIORITAS			TARGET	PAGU INDIKATIF (Rp)	
											NASIONAL	DAERAH				
1	2	3	4	5	6	7	8	9	10	11	12	13	14	15	16	17
			Dokumen Perubahan RKA SKPD (dokumen)				*1,00*		*(Sekretariat DPRD, KOTA MAGELANG)*					*1,00*		
			Dokumen Perubahan RKA SKPD (Dokumen)				*1*	*2.830.000,00*	*(Sekretariat DPRD, KOTA MAGELANG)*	*Dana Transfer Umum - Dana Alokasi Umum*						
		Koordinasi dan Penyusunan DPA-SKPD						3.431.000,00		Dana Transfer Umum - Dana Alokasi Umum					-	Sekretariat DPRD
			Dokumen DPA SKPD (dokumen)				*1,00*		*(Sekretariat DPRD, KOTA MAGELANG)*					*1,00*		
			Dokumen DPA SKPD (Dokumen)				*1*	*3.431.000,00*	*(Sekretariat DPRD, KOTA MAGELANG)*	*Dana Transfer Umum - Dana Alokasi Umum*						
		Koordinasi dan Penyusunan Perubahan DPA-SKPD						2.999.000,00		Dana Transfer Umum - Dana Alokasi Umum					-	Sekretariat DPRD
			Dokumen Perubahan DPA SKPD (dokumen)				*1,00*		*(Sekretariat DPRD, KOTA MAGELANG)*					*1,00*		
			Dokumen Perubahan DPA SKPD (Dokumen)				*1*	*2.999.000,00*	*(Sekretariat DPRD, KOTA MAGELANG)*	*Dana Transfer Umum - Dana Alokasi Umum*						
		Koordinasi dan Penyusunan Laporan Capaian Kinerja dan Ikhtisar Realisasi Kinerja SKPD						3.971.000,00		Dana Transfer Umum - Dana Alokasi Umum					-	Sekretariat DPRD
			Laporan capaian kinerja dan ikhtisar realisasi kinerja serta LKjIP SKPD (laporan)				*17,00*		*(Sekretariat DPRD, KOTA MAGELANG)*					*17,00*		
			Laporan capaian kinerja dan ikhtisar realisasi kinerja serta LKjIP SKPD (Laporan)				*17*	*3.971.000,00*	*(Sekretariat DPRD, KOTA MAGELANG)*	*Dana Transfer Umum - Dana Alokasi Umum*						
	4.02.4-2.0-0.0-0.01.01.2.02	Administrasi Keuangan Perangkat Daerah						3.814.397.000,00		Dana Transfer Umum - Dana Alokasi Umum	Tidak	Tidak			3.669.088.000,00	Sekretariat DPRD
			Terlaksananya pengelolaan keuangan perangkat daerah (%)				*100*		*(Sekretariat DPRD, KOTA MAGELANG)*	*Dana Transfer Umum - Dana Alokasi Umum*				*100*		
		Penyediaan Gaji dan Tunjangan ASN						3.728.849.000,00		Dana Transfer Umum - Dana Alokasi Umum					-	Sekretariat DPRD
			Gaji dan Tunjangan ASN (tahun)				*1,00*		*(Sekretariat DPRD, KOTA MAGELANG)*					*1,00*		
			Gaji dan Tunjangan ASN (Tahun)				*1*	*3.728.849.000,00*	*(Sekretariat DPRD, KOTA MAGELANG)*	*Dana Transfer Umum - Dana Alokasi Umum*						
		Koordinasi dan Penyusunan Laporan Keuangan Akhir Tahun SKPD						1.035.000,00		Dana Transfer Umum - Dana Alokasi Umum					-	Sekretariat DPRD
			Laporan keuangan akhir tahun SKPD (laporan)				*1,00*		*(Sekretariat DPRD, KOTA MAGELANG)*					*1,00*		
			Laporan keuangan akhir tahun SKPD (Laporan)				*1*	*1.035.000,00*	*(Sekretariat DPRD, KOTA MAGELANG)*	*Dana Transfer Umum - Dana Alokasi Umum*						
		Koordinasi dan Penyusunan Laporan Keuangan Bulanan/Triwulanan/Semesteran SKPD						84.513.000,00		Dana Transfer Umum - Dana Alokasi Umum					-	Sekretariat DPRD

NO	KODE	URUSAN/BIDANG URUSAN/PROGRAM/KEGIATAN/ SUB KEGIATAN	INDIKATOR PROGRAM/KEGIATAN/SUB KEGIATAN	Target Akhir Periode RPJMD	REALISASI CAPAIAN RKPD TAHUN 2020	PRAKIRAAN CAPAIAN TARGET RKPD TAHUN 2021	CAPAIAN KINERJA DAN KERANGKA PENDANAAN						KELOMPOK SASARAN	PRAKIRAAN MAJU RENCANA TAHUN 2023		PERANGKAT DAERAH PENANGGUNG JAWAB
							TARGET 2022	PAGU INDIKATIF (Rp)	LOKASI	SUMBER DANA	PRIORITAS			TARGET	PAGU INDIKATIF (Rp)	
											NASIONAL	DAERAH				
1	2	3	4	5	6	7	8	9	10	11	12	13	14	15	16	17
			Laporan pengelolaan keuangan SKPD (laporan)				*13,00*		*(Sekretariat DPRD, KOTA MAGELANG)*					*13,00*		
			Laporan Pengelolaan Keuangan SKPD (Laporan)				*13*	*84.513.000,00*	*(Sekretariat DPRD, KOTA MAGELANG)*	*Dana Transfer Umum - Dana Alokasi Umum*						
	4.02.4-2.0-0.0-0.01.01.2.03	Administrasi Barang Milik Daerah pada Perangkat Daerah						7.018.000,00		Dana Transfer Umum - Dana Alokasi Umum	Tidak	Tidak			7.719.000,00	Sekretariat DPRD
			Terlaksananya pengelolaan barang milik daerah pada perangkat daerah (%)				*100*		*(Sekretariat DPRD, KOTA MAGELANG)*	*Dana Transfer Umum - Dana Alokasi Umum*				*100*		
		Rekonsiliasi dan Penyusunan Laporan Barang Milik Daerah pada SKPD						7.018.000,00		Dana Transfer Umum - Dana Alokasi Umum					-	Sekretariat DPRD
			Laporan pengelolaan barang SKPD (laporan)				*14,00*		*(Sekretariat DPRD, KOTA MAGELANG)*					*14,00*		
			Penyusunan Laporan Barang Milik Daerah SKPD (Laporan)				*14*	*7.018.000,00*	*(Sekretariat DPRD, KOTA MAGELANG)*	*Dana Transfer Umum - Dana Alokasi Umum*						
	4.02.4-2.0-0.0-0.01.01.2.05	Administrasi Kepegawaian Perangkat Daerah						321.723.000,00		Dana Transfer Umum - Dana Alokasi Umum	Tidak	Tidak			536.318.000,00	Sekretariat DPRD
			Terfasilitasinya pengelolaan administrasi kepegawaian perangkat daerah (%)				*100*		*(Sekretariat DPRD, KOTA MAGELANG)*	*Dana Transfer Umum - Dana Alokasi Umum*				*100*		
		Pendataan dan Pengolahan Administrasi Kepegawaian						4.458.000,00		Dana Transfer Umum - Dana Alokasi Umum					-	Sekretariat DPRD
			Penatausahaan administrasi kepegawaian SKPD (orang)				*27*		*(Sekretariat DPRD, KOTA MAGELANG)*					*27*		
			Penatausahaan Administrasi Kepegawaian SKPD (Kegiatan)				*12*	*4.458.000,00*	*(Sekretariat DPRD, KOTA MAGELANG)*	*Dana Transfer Umum - Dana Alokasi Umum*						
		Pendidikan dan Pelatihan Pegawai Berdasarkan Tugas dan Fungsi						317.265.000,00		Dana Transfer Umum - Dana Alokasi Umum					-	Sekretariat DPRD
			Pelaksanaan ASDEKSI (kegiatan)				*6,00*		*(Sekretariat DPRD, KOTA MAGELANG)*					*6,00*		
			Pelaksanaan ASDEKSI (Kegiatan)				*6*	*317.265.000,00*	*(Sekretariat DPRD, KOTA MAGELANG)*	*Dana Transfer Umum - Dana Alokasi Umum*						
	4.02.4-2.0-0.0-0.01.01.2.06	Administrasi Umum Perangkat Daerah						2.638.336.000,00		Dana Transfer Umum - Dana Alokasi Umum	Tidak	Tidak			4.394.068.000,00	Sekretariat DPRD
			Terfasilitasinya pengelolaan administrasi perkantoran (%)				*100*		*(Sekretariat DPRD, KOTA MAGELANG)*	*Dana Transfer Umum - Dana Alokasi Umum*				*100*		
		Penyediaan Komponen Instalasi Listrik/Penerangan Bangunan Kantor						19.993.000,00		Dana Transfer Umum - Dana Alokasi Umum					-	Sekretariat DPRD
			Penyediaan komponen instalasi listrik dan penerangan (jenis)				*8,00*		*(Sekretariat DPRD, KOTA MAGELANG)*					*12,00*		

NO	KODE	URUSAN/BIDANG URUSAN/PROGRAM/KEGIATAN/ SUB KEGIATAN	INDIKATOR PROGRAM/KEGIATAN/SUB KEGIATAN	Target Akhir Periode RPJMD	REALISASI CAPAIAN RKPD TAHUN 2020	PRAKIRAAN CAPAIAN TARGET RKPD TAHUN 2021	CAPAIAN KINERJA DAN KERANGKA PENDANAAN						KELOMPOK SASARAN	PRAKIRAAN MAJU RENCANA TAHUN 2023		PERANGKAT DAERAH PENANGGUNG JAWAB
							TARGET 2022	PAGU INDIKATIF (Rp)	LOKASI	SUMBER DANA	PRIORITAS			TARGET	PAGU INDIKATIF (Rp)	
											NASIONAL	DAERAH				
1	2	3	4	5	6	7	8	9	10	11	12	13	14	15	16	17
			Penyediaan Komponen Instalasi Listrik dan Penerangan (bulan)				*12*	*19.993.000,00*	*(Sekretariat DPRD, KOTA MAGELANG)*	*Dana Transfer Umum - Dana Alokasi Umum*						
		Penyediaan Peralatan dan Perlengkapan Kantor						112.483.000,00		Dana Transfer Umum - Dana Alokasi Umum					-	Sekretariat DPRD
			Penyediaan peralatan dan perlengkapan kantor (jenis)				*5*		*(Sekretariat DPRD, KOTA MAGELANG)*					*12,00*		
			Penyediaan Peralatan dan Perlengkapan Kantor (Jenis)				*2*	*112.483.000,00*	*(Sekretariat DPRD, KOTA MAGELANG)*	*Dana Transfer Umum - Dana Alokasi Umum*						
		Penyediaan Peralatan Rumah Tangga						4.842.000,00		Dana Transfer Umum - Dana Alokasi Umum					-	Sekretariat DPRD
			Penyediaan peralatan rumah tangga (jenis)				*8*		*(Sekretariat DPRD, KOTA MAGELANG)*					*12,00*		
			Penyediaan Peralatan Rumah Tangga (Jenis)				*8*	*4.842.000,00*	*(Sekretariat DPRD, KOTA MAGELANG)*	*Dana Transfer Umum - Dana Alokasi Umum*						
		Penyediaan Bahan Logistik Kantor						54.750.000,00		Dana Transfer Umum - Dana Alokasi Umum					-	Sekretariat DPRD
			Penyediaan bahan logistik kantor (item)				*4*		*(Sekretariat DPRD, KOTA MAGELANG)*					*12,00*		
			Penyediaan Bahan Logistik Kantor (Jenis)				*4*	*54.750.000,00*	*(Sekretariat DPRD, KOTA MAGELANG)*	*Dana Transfer Umum - Dana Alokasi Umum*						
		Penyediaan Barang Cetakan dan Penggandaan						37.518.000,00		Dana Transfer Umum - Dana Alokasi Umum					-	Sekretariat DPRD
			Penyediaan barang cetakan dan penggandaan (item)				*2*		*(Sekretariat DPRD, KOTA MAGELANG)*					*12,00*		
			Penyediaan Barang Cetakan dan Penggandaan (Jenis)				*2*	*37.518.000,00*	*(Sekretariat DPRD, KOTA MAGELANG)*	*Dana Transfer Umum - Dana Alokasi Umum*						
		Penyediaan Bahan Bacaan dan Peraturan Perundang-undangan						12.600.000,00		Dana Transfer Umum - Dana Alokasi Umum					-	Sekretariat DPRD
			Penyediaan surat kabar/majalah (jenis)				*2,00*		*(Sekretariat DPRD, KOTA MAGELANG)*					*2,00*		
			Penyediaan Surat Kabar/Majalah (Jenis)				*3*	*12.600.000,00*	*(Sekretariat DPRD, KOTA MAGELANG)*	*Dana Transfer Umum - Dana Alokasi Umum*						
		Penyediaan Bahan/Material						94.710.000,00		Dana Transfer Umum - Dana Alokasi Umum					-	Sekretariat DPRD
			Penyediaan alat kebersihan/bahan pembersih (jenis)				*36*		*(Sekretariat DPRD, KOTA MAGELANG)*					*12,00*		
			Penyediaan Alat Kebersihan dan Bahan Pembersih (Jenis)				*36*	*94.710.000,00*	*(Sekretariat DPRD, KOTA MAGELANG)*	*Dana Transfer Umum - Dana Alokasi Umum*						
		Fasilitasi Kunjungan Tamu						99.849.000,00		Dana Transfer Umum - Dana Alokasi Umum					-	Sekretariat DPRD

NO	KODE	URUSAN/BIDANG URUSAN/PROGRAM/KEGIATAN/ SUB KEGIATAN	INDIKATOR PROGRAM/KEGIATAN/SUB KEGIATAN	Target Akhir Periode RPJMD	REALISASI CAPAIAN RKPD TAHUN 2020	PRAKIRAAN CAPAIAN TARGET RKPD TAHUN 2021	CAPAIAN KINERJA DAN KERANGKA PENDANAAN						KELOMPOK SASARAN	PRAKIRAAN MAJU RENCANA TAHUN 2023		PERANGKAT DAERAH PENANGGUNG JAWAB
							TARGET 2022	PAGU INDIKATIF (Rp)	LOKASI	SUMBER DANA	PRIORITAS			TARGET	PAGU INDIKATIF (Rp)	
											NASIONAL	DAERAH				
1	2	3	4	5	6	7	8	9	10	11	12	13	14	15	16	17
			Fasilitasi kunjungan tamu (item)				*2*		*(Sekretariat DPRD, KOTA MAGELANG)*					*12,00*		
			Fasilitasi Kunjungan Tamu (Jenis Kegiatan)				*1*	*99.849.000,00*	*(Sekretariat DPRD, KOTA MAGELANG)*	*Dana Transfer Umum - Dana Alokasi Umum*						
		Penyelenggaraan Rapat Koordinasi dan Konsultasi SKPD						2.178.631.000,00		Dana Transfer Umum - Dana Alokasi Umum					-	Sekretariat DPRD
			Penyelenggaraan rapat koordinasi dan konsultasi (jenis)				*2*		*(Sekretariat DPRD, KOTA MAGELANG)*					*12,00*		
			Penyelenggaraan Rapat Koordinasi dan Konsultasi (Jenis Kegiatan)				*2*	*2.178.631.000,00*	*(Sekretariat DPRD, KOTA MAGELANG)*	*Dana Transfer Umum - Dana Alokasi Umum*						
		Penatausahaan Arsip Dinamis pada SKPD						22.960.000,00		Dana Transfer Umum - Dana Alokasi Umum					-	Sekretariat DPRD
			Penatausahaan arsip SKPD (laporan)				*1*		*(Sekretariat DPRD, KOTA MAGELANG)*					*12,00*		
			Penatausahaan Arsip SKPD (Jenis Kegiatan)				*1*	*22.960.000,00*	*(Sekretariat DPRD, KOTA MAGELANG)*	*Dana Transfer Umum - Dana Alokasi Umum*						
	4.02.4-2.0-0.0-0.01.01.2.07	Pengadaan Barang Milik Daerah Penunjang Urusan Pemerintah Daerah						15.000.000,00		Dana Transfer Umum - Dana Alokasi Umum	Tidak	Tidak			306.000.000,00	Sekretariat DPRD
			Terpenuhinya sarana dan prasarana kantor (%)				*100*		*(Sekretariat DPRD, KOTA MAGELANG)*	*Dana Transfer Umum - Dana Alokasi Umum*				*100*		
		Pengadaan Mebel						5.000.000,00		Dana Transfer Umum - Dana Alokasi Umum					-	Sekretariat DPRD
			Pengadaan mebel (Item)				*3,00*		*(Sekretariat DPRD, KOTA MAGELANG)*					*3,00*		
			Pengadaan Mebel (Item)				*3*	*5.000.000,00*	*(Sekretariat DPRD, KOTA MAGELANG)*	*Dana Transfer Umum - Dana Alokasi Umum*						
		Pengadaan Peralatan dan Mesin Lainnya						10.000.000,00		Dana Transfer Umum - Dana Alokasi Umum					-	Sekretariat DPRD
			Pengadaan peralatan gedung kantor (Item)				*1,00*		*(Sekretariat DPRD, KOTA MAGELANG)*					*1,00*		
			Pengadaan Peralatan Gedung Kantor (Item)				*1*	*10.000.000,00*	*(Sekretariat DPRD, KOTA MAGELANG)*	*Dana Transfer Umum - Dana Alokasi Umum*						
	4.02.4-2.0-0.0-0.01.01.2.08	Penyediaan Jasa Penunjang Urusan Pemerintahan Daerah						853.228.000,00		Dana Transfer Umum - Dana Alokasi Umum	Tidak	Tidak			1.070.506.000,00	Sekretariat DPRD
			Terfasilitasinya pengelolaan administrasi perkantoran (%)				*100*		*(Sekretariat DPRD, KOTA MAGELANG)*	*Dana Transfer Umum - Dana Alokasi Umum*				*100*		
		Penyediaan Jasa Surat Menyurat						5.223.000,00		Dana Transfer Umum - Dana Alokasi Umum					-	Sekretariat DPRD
			Penyediaan jasa surat menyurat (surat)				*480*		*(Sekretariat DPRD, KOTA MAGELANG)*					*480*		

NO	KODE	URUSAN/BIDANG URUSAN/PROGRAM/KEGIATAN/ SUB KEGIATAN	INDIKATOR PROGRAM/KEGIATAN/SUB KEGIATAN	Target Akhir Periode RPJMD	REALISASI CAPAIAN RKPD TAHUN 2020	PRAKIRAAN CAPAIAN TARGET RKPD TAHUN 2021	CAPAIAN KINERJA DAN KERANGKA PENDANAAN						KELOMPOK SASARAN	PRAKIRAAN MAJU RENCANA TAHUN 2023		PERANGKAT DAERAH PENANGGUNG JAWAB
							TARGET 2022	PAGU INDIKATIF (Rp)	LOKASI	SUMBER DANA	PRIORITAS			TARGET	PAGU INDIKATIF (Rp)	
											NASIONAL	DAERAH				
1	2	3	4	5	6	7	8	9	10	11	12	13	14	15	16	17
			Penyediaan Jasa Surat Menyurat (Jenis Kegiatan)				*3*	*5.223.000,00*	*(Sekretariat DPRD, KOTA MAGELANG)*	*Dana Transfer Umum - Dana Alokasi Umum*						
		Penyediaan Jasa Komunikasi, Sumber Daya Air dan Listrik						219.660.000,00		Dana Transfer Umum - Dana Alokasi Umum					-	Sekretariat DPRD
			Penyediaan jasa komunikasi, air, listrik, internet dan TV kabel (jenis)				*5*		*(Sekretariat DPRD, KOTA MAGELANG)*					*5*		
			Penyediaan Telepon, Air, Listrik, Internet dan TV Kabel (Jenis)				*5*	*219.660.000,00*	*(Kantor Sekretariat DPRD dan Rumah Dinas, KOTA MAGELANG)*	*Dana Transfer Umum - Dana Alokasi Umum*						
		Penyediaan Jasa Pelayanan Umum Kantor						628.345.000,00		Dana Transfer Umum - Dana Alokasi Umum					-	Sekretariat DPRD
			Penyediaan jasa pelayanan umum kantor (orang)				*30*		*(Sekretariat DPRD, KOTA MAGELANG)*					*30*		
			Penyediaan Jasa Pelayanan Umum Kantor (Orang)				*30*	*628.345.000,00*	*(Sekretariat DPRD, KOTA MAGELANG)*	*Dana Transfer Umum - Dana Alokasi Umum*						
	4.02.4-2.0-0.0-0.01.01.2.09	Pemeliharaan Barang Milik Daerah Penunjang Urusan Pemerintahan Daerah						632.492.000,00		Dana Transfer Umum - Dana Alokasi Umum	Tidak	Tidak			828.335.000,00	Sekretariat DPRD
			Terfasilitasinya pemeliharaan sarana dan prasarana kantor, gedung kantor dan rumah dinas (%)				*100*		*(Sekretariat DPRD, KOTA MAGELANG)*	*Dana Transfer Umum - Dana Alokasi Umum*				*100*		
		Penyediaan Jasa Pemeliharaan, Biaya Pemeliharaan dan Pajak Kendaraan Perorangan Dinas atau Kendaraan Dinas Jabatan						96.300.000,00		Dana Transfer Umum - Dana Alokasi Umum					-	Sekretariat DPRD
			Pemeliharaan kendaraan dinas jabatan pimpinan DPRD (Unit)				*3,00*		*(Sekretariat DPRD, KOTA MAGELANG)*					*3,00*		
			Pemeliharaan Kendaraan Dinas Jabatan Pimpinan DPRD (Kendaraan Dinas)				*3*	*96.300.000,00*	*(Sekretariat DPRD, KOTA MAGELANG)*	*Dana Transfer Umum - Dana Alokasi Umum*						
		Penyediaan Jasa Pemeliharaan, Biaya Pemeliharaan, Pajak, dan Perizinan Kendaraan Dinas Operasional atau Lapangan						175.000.000,00		Dana Transfer Umum - Dana Alokasi Umum					-	Sekretariat DPRD
			Pemeliharaan kendaraan dinas (Unit)				*28,00*		*(Sekretariat DPRD, KOTA MAGELANG)*					*28,00*		
			Pemeliharaan Kendaraan Dinas (Kendaraan Dinas)				*28*	*175.000.000,00*	*(Sekretariat DPRD, KOTA MAGELANG)*	*Dana Transfer Umum - Dana Alokasi Umum*						
		Pemeliharaan Mebel						5.000.000,00		Dana Transfer Umum - Dana Alokasi Umum					-	Sekretariat DPRD
			Terpeliharanya mebel (unit)				*5*		*(Sekretariat DPRD, KOTA MAGELANG)*					*0,00*		
			Pemeliharaan Mebel (unit)				*5*	*5.000.000,00*	*(Sekretariat DPRD, KOTA MAGELANG)*	*Dana Transfer Umum - Dana Alokasi Umum*						

NO	KODE	URUSAN/BIDANG URUSAN/PROGRAM/KEGIATAN/ SUB KEGIATAN	INDIKATOR PROGRAM/KEGIATAN/SUB KEGIATAN	Target Akhir Periode RPJMD	REALISASI CAPAIAN RKPD TAHUN 2020	PRAKIRAAN CAPAIAN TARGET RKPD TAHUN 2021	CAPAIAN KINERJA DAN KERANGKA PENDANAAN						KELOMPOK SASARAN	PRAKIRAAN MAJU RENCANA TAHUN 2023		PERANGKAT DAERAH PENANGGUNG JAWAB
							TARGET 2022	PAGU INDIKATIF (Rp)	LOKASI	SUMBER DANA	PRIORITAS			TARGET	PAGU INDIKATIF (Rp)	
											NASIONAL	DAERAH				
1	2	3	4	5	6	7	8	9	10	11	12	13	14	15	16	17
		Pemeliharaan Peralatan dan Mesin Lainnya						76.192.000,00		Dana Transfer Umum - Dana Alokasi Umum					-	Sekretariat DPRD
			Pemeliharaan peralatan dan mesin lainnya (Jenis)				*11*		*(Sekretariat DPRD, KOTA MAGELANG)*					*11*		
			Pemeliharaan Peralatan dan Mesin Lainnya (Jenis)				*11*	*76.192.000,00*	*(Sekretariat DPRD, KOTA MAGELANG)*	*Dana Transfer Umum - Dana Alokasi Umum*						
		Pemeliharaan/Rehabilitasi Gedung Kantor dan Bangunan Lainnya						280.000.000,00		Dana Transfer Umum - Dana Alokasi Umum					-	Sekretariat DPRD
			Pemeliharaan gedung kantor dan rumah dinas (Unit)				*2*		*(Sekretariat DPRD, KOTA MAGELANG)*					*2*		
			Pemeliharaan Gedung Kantor dan Rumah Dinas (unit gedung dan rumah)				*2*	*280.000.000,00*	*(Sekretariat DPRD, KOTA MAGELANG)*	*Dana Transfer Umum - Dana Alokasi Umum*						
	4.02.4-2.0-0.0-0.01.01.2.15	Layanan Keuangan dan Kesejahteraan DPRD						12.744.892.000,00		Dana Transfer Umum - Dana Alokasi Umum	Tidak	Tidak			12.085.361.000,00	Sekretariat DPRD
			Terfasilitasinya layanan keuangan dan kesejahteraan DPRD (%)				*100*		*(Sekretariat DPRD, KOTA MAGELANG)*	*Dana Transfer Umum - Dana Alokasi Umum*				*100*		
		Penyelenggaraan Administrasi Keuangan DPRD						12.487.888.000,00		Dana Transfer Umum - Dana Alokasi Umum					-	Sekretariat DPRD
			Gaji dan tunjangan DPRD serta penyusunan Raperwal terkait hak keuangan dan administratif pimpinan dan anggota DPRD (orang)				*25,00*		*(Sekretariat DPRD, KOTA MAGELANG)*					*25,00*		
			Gaji dan Tunjangan DPRD (orang)				*25*	*12.487.888.000,00*	*(Sekretariat DPRD, KOTA MAGELANG)*	*Dana Transfer Umum - Dana Alokasi Umum*						
		Penyediaan Pakaian Dinas dan Atribut DPRD						194.504.000,00		Dana Transfer Umum - Dana Alokasi Umum					-	Sekretariat DPRD
			Penyediaan pakaian dinas dan atribut DPRD (Stel)				*125*		*(Sekretariat DPRD, KOTA MAGELANG)*					*125*		
			Penyediaan Pakaian Dinas dan Atribut DPRD (Stel)				*125*	*194.504.000,00*	*(Sekretariat DPRD, KOTA MAGELANG)*	*Dana Transfer Umum - Dana Alokasi Umum*						
		Pelaksanaan Medical Check Up DPRD						62.500.000,00		Dana Transfer Umum - Dana Alokasi Umum					-	Sekretariat DPRD
			Medical Cek up (orang)				*25*		*(Sekretariat DPRD, KOTA MAGELANG)*					*25*		
			Medical Check Up DPRD (Anggota DPRD)				*25*	*62.500.000,00*	*(Sekretariat DPRD, KOTA MAGELANG)*	*Dana Transfer Umum - Dana Alokasi Umum*						
	4.02.4-2.0-0.0-0.01.01.2.16	Layanan Administrasi DPRD						5.286.414.000,00		Dana Transfer Umum - Dana Alokasi Umum	Tidak	Tidak			5.773.806.000,00	Sekretariat DPRD
			Terfasilitasinya layanan administrasi DPRD (%)				*100*		*(Sekretariat DPRD, KOTA MAGELANG)*	*Dana Transfer Umum - Dana Alokasi Umum*				*100*		

NO	KODE	URUSAN/BIDANG URUSAN/PROGRAM/KEGIATAN/ SUB KEGIATAN	INDIKATOR PROGRAM/KEGIATAN/SUB KEGIATAN	Target Akhir Periode RPJMD	REALISASI CAPAIAN RKPD TAHUN 2020	PRAKIRAAN CAPAIAN TARGET RKPD TAHUN 2021	CAPAIAN KINERJA DAN KERANGKA PENDANAAN						KELOMPOK SASARAN	PRAKIRAAN MAJU RENCANA TAHUN 2023		PERANGKAT DAERAH PENANGGUNG JAWAB
							TARGET 2022	PAGU INDIKATIF (Rp)	LOKASI	SUMBER DANA	PRIORITAS			TARGET	PAGU INDIKATIF (Rp)	
											NASIONAL	DAERAH				
1	2	3	4	5	6	7	8	9	10	11	12	13	14	15	16	17
		Penyelenggaraan Administrasi Keanggotaan DPRD						105.279.000,00		Dana Transfer Umum - Dana Alokasi Umum					-	Sekretariat DPRD
			Raperwal terkait hak keuangan dan administratif pimpinan dan anggota DPRD (Raperwal)				*3*		*(Sekretariat DPRD Kota Magelang, KOTA MAGELANG)*					*105.279.000*		
			Raperwal terkait hak keuangan dan administratif pimpinan dan anggota DPRD (Raperwal)				*3*	*105.279.000,00*	*(Sekretariat DPRD, KOTA MAGELANG)*	*Dana Transfer Umum - Dana Alokasi Umum*						
		Fasilitasi Rapat Koordinasi dan Konsultasi DPRD						5.049.135.000,00		Dana Transfer Umum - Dana Alokasi Umum					-	Sekretariat DPRD
			Fasilitasi rapat koordinasi dan konsultasi DPRD (jenis)				*3*		*(Sekretariat DPRD, KOTA MAGELANG)*					*3*		
			Fasilitasi Rapat Koordinasi dan Konsultasi DPRD (Jenis)				*3*	*5.049.135.000,00*	*(Sekretariat DPRD, KOTA MAGELANG)*	*Dana Transfer Umum - Dana Alokasi Umum*						
		Penyediaan Kebutuhan Rumah Tangga DPRD						132.000.000,00		Dana Transfer Umum - Dana Alokasi Umum					-	Sekretariat DPRD
			Penyediaan kebutuhan rumah tangga DPRD (jenis)				*43*		*(Sekretariat DPRD, KOTA MAGELANG)*					*43*		
			Penyediaan Kebutuhan Rumah Tangga DPRD (Jenis)				*43*	*132.000.000,00*	*(Rumah Dinas DPRD, KOTA MAGELANG)*	*Dana Transfer Umum - Dana Alokasi Umum*						
2.	**4.02.4-2.0-0.0-0.01.02**	**PROGRAM DUKUNGAN PELAKSANAAN TUGAS DAN FUNGSI DPRD**						**4.449.649.000,00**			**Tidak**	**Tidak**			**5.921.791.000,00**	**Sekretariat DPRD**
			Cakupan dukungan pelaksanaan tugas dan fungsi DPRD (%)				***100***			***Dana Transfer Umum - Dana Alokasi Umum***						
	4.02.4-2.0-0.0-0.01.02.2.01	Pembentukan Peraturan Daerah dan Peraturan DPRD						1.117.240.000,00		Dana Transfer Umum - Dana Alokasi Umum	Tidak	Tidak			1.525.204.000,00	Sekretariat DPRD
			Terfasilitasinya pembentukan peraturan daerah dan peraturan DPRD (%)				*100*		*(Sekretariat DPRD, KOTA MAGELANG)*	*Dana Transfer Umum - Dana Alokasi Umum*				*100*		
		Penyusunan dan Pembahasan Program Pembentukan Peraturan Daerah						190.318.000,00		Dana Transfer Umum - Dana Alokasi Umum					-	Sekretariat DPRD
			Penyusunan dan pembahasan program pembentukan peraturan daerah (Dokumen)				*7*		*(Sekretariat DPRD, KOTA MAGELANG)*					*7*		
			Penyusunan dan Pembahasan Program Pembentukan Peraturan Daerah (Dokumen)				*7*	*190.318.000,00*	*(Sekretariat DPRD, KOTA MAGELANG)*	*Dana Transfer Umum - Dana Alokasi Umum*						
		Pembahasan Rancangan Peraturan Daerah						833.142.000,00		Dana Transfer Umum - Dana Alokasi Umum					-	Sekretariat DPRD
			Pembahasan rancangan Peraturan Daerah (Raperda)				*8*		*(Sekretariat DPRD, KOTA MAGELANG)*					*8*		

NO	KODE	URUSAN/BIDANG URUSAN/PROGRAM/KEGIATAN/ SUB KEGIATAN	INDIKATOR PROGRAM/KEGIATAN/SUB KEGIATAN	Target Akhir Periode RPJMD	REALISASI CAPAIAN RKPD TAHUN 2020	PRAKIRAAN CAPAIAN TARGET RKPD TAHUN 2021	CAPAIAN KINERJA DAN KERANGKA PENDANAAN						KELOMPOK SASARAN	PRAKIRAAN MAJU RENCANA TAHUN 2023		PERANGKAT DAERAH PENANGGUNG JAWAB
							TARGET 2022	PAGU INDIKATIF (Rp)	LOKASI	SUMBER DANA	PRIORITAS			TARGET	PAGU INDIKATIF (Rp)	
											NASIONAL	DAERAH				
1	2	3	4	5	6	7	8	9	10	11	12	13	14	15	16	17
			Pembahasan Rancangan Peraturan Daerah (Raperda)				*8*	*833.142.000,00*	*(Sekretariat DPRD, KOTA MAGELANG)*	*Dana Transfer Umum - Dana Alokasi Umum*						
		Penyelenggaraan Kajian Perundang-Undangan						93.780.000,00		Dana Transfer Umum - Dana Alokasi Umum					-	Sekretariat DPRD
			Dokumen kajian perundang-undangan (Dokumen)				*1,00*		*(Sekretariat DPRD, KOTA MAGELANG)*					*1,00*		
			Dokumen Kajian Perundang-Undangan (Dokumen)				*1*	*93.780.000,00*	*(Sekretariat DPRD, KOTA MAGELANG)*	*Dana Transfer Umum - Dana Alokasi Umum*						
	4.02.4-2.0-0.0-0.01.02.2.02	Pembahasan Kebijakan Anggaran						102.216.000,00		Dana Transfer Umum - Dana Alokasi Umum	Tidak	Tidak			112.436.000,00	Sekretariat DPRD
			Terlaksananya pembahasan kebijakan anggaran (%)				*100*		*(Sekretariat DPRD, KOTA MAGELANG)*	*Dana Transfer Umum - Dana Alokasi Umum*				*100*		
		Pembahasan KUA dan PPAS						27.991.000,00		Dana Transfer Umum - Dana Alokasi Umum					-	Sekretariat DPRD
			Pembahasan KUA dan PPAS (kegiatan)				*1*		*(Sekretariat DPRD, KOTA MAGELANG)*					*1*		
			Pembahasan KUA dan PPAS (Kegiatan)				*1*	*27.991.000,00*	*(Sekretariat DPRD, KOTA MAGELANG)*	*Dana Transfer Umum - Dana Alokasi Umum*						
		Pembahasan Perubahan KUA dan Perubahan PPAS						27.991.000,00		Dana Transfer Umum - Dana Alokasi Umum					-	Sekretariat DPRD
			Pembahasan Perubahan KUA dan Perubahan PPAS (Kegiatan)				*1*		*(Sekretariat DPRD, KOTA MAGELANG)*					*1*		
			Pembahasan Perubahan KUA dan Perubahan PPAS (Kegiatan)				*1*	*27.991.000,00*	*(Sekretariat DPRD, KOTA MAGELANG)*	*Dana Transfer Umum - Dana Alokasi Umum*						
		Pembahasan APBD						14.503.000,00		Dana Transfer Umum - Dana Alokasi Umum					-	Sekretariat DPRD
			Pembahasan APBD (Kegiatan)				*1*		*(Sekretariat DPRD, KOTA MAGELANG)*					*1*		
			Pembahasan APBD (Kegiatan)				*1*	*14.503.000,00*	*(Sekretariat DPRD, KOTA MAGELANG)*	*Dana Transfer Umum - Dana Alokasi Umum*						
		Pembahasan APBD Perubahan						14.503.000,00		Dana Transfer Umum - Dana Alokasi Umum					-	Sekretariat DPRD
			Pembahasan APBD Perubahan (kegiatan)				*1*		*(Sekretariat DPRD, KOTA MAGELANG)*					*1*		
			Pembahasan APBD Perubahan (Kegiatan)				*1*	*14.503.000,00*	*(Sekretariat DPRD, KOTA MAGELANG)*	*Dana Transfer Umum - Dana Alokasi Umum*						
		Pembahasan Pertanggungjawaban APBD						17.228.000,00		Dana Transfer Umum - Dana Alokasi Umum					-	Sekretariat DPRD
			Pembahasan Pertanggungjawaban APBD (kegiatan)				*1*		*(Sekretariat DPRD, KOTA MAGELANG)*					*1*		

NO	KODE	URUSAN/BIDANG URUSAN/PROGRAM/KEGIATAN/ SUB KEGIATAN	INDIKATOR PROGRAM/KEGIATAN/SUB KEGIATAN	Target Akhir Periode RPJMD	REALISASI CAPAIAN RKPD TAHUN 2020	PRAKIRAAN CAPAIAN TARGET RKPD TAHUN 2021	CAPAIAN KINERJA DAN KERANGKA PENDANAAN						KELOMPOK SASARAN	PRAKIRAAN MAJU RENCANA TAHUN 2023		PERANGKAT DAERAH PENANGGUNG JAWAB
							TARGET 2022	PAGU INDIKATIF (Rp)	LOKASI	SUMBER DANA	PRIORITAS			TARGET	PAGU INDIKATIF (Rp)	
											NASIONAL	DAERAH				
1	2	3	4	5	6	7	8	9	10	11	12	13	14	15	16	17
			Pembahasan Pertanggungjawaban APBD (Kegiatan)				*1*	*17.228.000,00*	*(Sekretariat DPRD, KOTA MAGELANG)*	*Dana Transfer Umum - Dana Alokasi Umum*						
	4.02.4-2.0-0.0-0.01.02.2.03	Pengawasan Penyelenggaraan Pemerintahan						399.576.000,00		Dana Transfer Umum - Dana Alokasi Umum	Tidak	Tidak			431.350.000,00	Sekretariat DPRD
			Terfasilitasinya pengawasan penyelenggaraan pemerintahan (%)				*100*		*(Sekretariat DPRD, KOTA MAGELANG)*	*Dana Transfer Umum - Dana Alokasi Umum*				*100*		
		Pengawasan Urusan Pemerintahan bidang Pemerintahan dan Hukum						97.500.000,00		Dana Transfer Umum - Dana Alokasi Umum					-	Sekretariat DPRD
			Dokumen Pengawasan Urusan Pemerintahan bidang Pemerintahan dan Hukum (Dokumen)				*1,00*		*(Sekretariat DPRD, KOTA MAGELANG)*					*1,00*		
			Dokumen Pengawasan Urusan Pemerintahan Bidang Pemerintahan dan Hukum (Dokumen)				*1*	*97.500.000,00*	*(Sekretariat DPRD, KOTA MAGELANG)*	*Dana Transfer Umum - Dana Alokasi Umum*						
		Pengawasan Urusan Pemerintahan Bidang Infrastruktur						97.500.000,00		Dana Transfer Umum - Dana Alokasi Umum					-	Sekretariat DPRD
			Dokumen Pengawasan Urusan Pemerintahan Bidang Infrastruktur (Dokumen)				*1,00*		*(Sekretariat DPRD, KOTA MAGELANG)*					*1,00*		
			Dokumen Pengawasan Urusan Pemerintahan Bidang Infrastruktur (Dokumen)				*1*	*97.500.000,00*	*(Sekretariat DPRD, KOTA MAGELANG)*	*Dana Transfer Umum - Dana Alokasi Umum*						
		Pengawasan Urusan Pemerintahan Bidang Perekonomian						97.500.000,00		Dana Transfer Umum - Dana Alokasi Umum					-	Sekretariat DPRD
			Dokumen Pengawasan Urusan Pemerintahan Bidang Perekonomian (Dokumen)				*1,00*		*(Sekretariat DPRD, KOTA MAGELANG)*					*1,00*		
			Dokumen Pengawasan Urusan Pemerintahan Bidang Perekonomian (Dokumen)				*1*	*97.500.000,00*	*(Sekretariat DPRD, KOTA MAGELANG)*	*Dana Transfer Umum - Dana Alokasi Umum*						
		Pengawasan Tindak Lanjut Hasil Pemeriksaan Laporan Keuangan oleh Badan Pemeriksa Keuangan						9.576.000,00		Dana Transfer Umum - Dana Alokasi Umum					-	Sekretariat DPRD
			Pengawasan Tindak Lanjut Hasil Pemeriksaan Laporan Keuangan oleh Badan Pemeriksa Keuangan (Kegiatan)				*1*		*(Sekretariat DPRD, KOTA MAGELANG)*					*1*		
			Pengawasan Tindak Lanjut Hasil Pemeriksaan Laporan Keuangan (Kegiatan)				*1*	*9.576.000,00*	*(Sekretariat DPRD, KOTA MAGELANG)*	*Dana Transfer Umum - Dana Alokasi Umum*						
		Pengawasan Penggunaan Anggaran						97.500.000,00		Dana Transfer Umum - Dana Alokasi Umum					-	Sekretariat DPRD
			Dokumen Pengawasan Penggunaan Anggaran (Dokumen)				*1,00*		*(Sekretariat DPRD, KOTA MAGELANG)*					*1,00*		
			Dokumen Pengawasan Penggunaan Anggaran (Dokumen)				*1*	*97.500.000,00*	*(Sekretariat DPRD, KOTA MAGELANG)*	*Dana Transfer Umum - Dana Alokasi Umum*						

NO	KODE	URUSAN/BIDANG URUSAN/PROGRAM/KEGIATAN/ SUB KEGIATAN	INDIKATOR PROGRAM/KEGIATAN/SUB KEGIATAN	Target Akhir Periode RPJMD	REALISASI CAPAIAN RKPD TAHUN 2020	PRAKIRAAN CAPAIAN TARGET RKPD TAHUN 2021	CAPAIAN KINERJA DAN KERANGKA PENDANAAN						KELOMPOK SASARAN	PRAKIRAAN MAJU RENCANA TAHUN 2023		PERANGKAT DAERAH PENANGGUNG JAWAB
							TARGET 2022	PAGU INDIKATIF (Rp)	LOKASI	SUMBER DANA	PRIORITAS			TARGET	PAGU INDIKATIF (Rp)	
											NASIONAL	DAERAH				
1	2	3	4	5	6	7	8	9	10	11	12	13	14	15	16	17
	4.02.4-2.0-0.0-0.01.02.2.04	Peningkatan Kapasitas DPRD						2.053.900.000,00		Dana Transfer Umum - Dana Alokasi Umum	Tidak	Tidak			2.334.088.000,00	Sekretariat DPRD
			Terfasilitasinya peningkatan kapasitas DPRD (%)				*100*		*(Sekretariat DPRD, KOTA MAGELANG)*	*Dana Transfer Umum - Dana Alokasi Umum*				*100*		
		Bimbingan Teknis DPRD						1.510.250.000,00		Dana Transfer Umum - Dana Alokasi Umum					-	Sekretariat DPRD
			Bimbingan Teknis DPRD (Kegiatan)				*6,00*		*(Sekretariat DPRD, KOTA MAGELANG)*					*6,00*		
			Bintek DPRD (Kegiatan)				*6*	*1.510.250.000,00*	*(Sekretariat DPRD, KOTA MAGELANG)*	*Dana Transfer Umum - Dana Alokasi Umum*						
		Publikasi dan Dokumentasi Dewan						186.877.000,00		Dana Transfer Umum - Dana Alokasi Umum					-	Sekretariat DPRD
			Penyusunan profil dan publikasi kegiatan DPRD (Bulan)				*12*		*(Sekretariat DPRD, KOTA MAGELANG)*					*12*		
			Penyusunan Profile dan Publikasi Kegiatan DPRD (Bulan)				*12*	*186.877.000,00*	*(Sekretariat DPRD, KOTA MAGELANG)*	*Dana Transfer Umum - Dana Alokasi Umum*						
		Penyediaan Kelompok Pakar dan Tim Ahli						178.502.000,00		Dana Transfer Umum - Dana Alokasi Umum					-	Sekretariat DPRD
			Penyediaan Kelompok Pakar dan Tim Ahli (Kegiatan)				*9,00*		*(Sekretariat DPRD, KOTA MAGELANG)*					*9,00*		
			Penyediaan Kelompok Pakar dan Tim Ahli (Kegiatan)				*9*	*178.502.000,00*	*(Sekretariat DPRD, KOTA MAGELANG)*	*Dana Transfer Umum - Dana Alokasi Umum*						
		Penyediaan Tenaga Ahli Fraksi						170.267.000,00		Dana Transfer Umum - Dana Alokasi Umum					-	Sekretariat DPRD
			Penyediaan Tenaga Ahli Fraksi (Kegiatan)				*1*		*(Sekretariat DPRD, KOTA MAGELANG)*					*1*		
			Penyediaan Tenaga Ahli Fraksi (Kegiatan)				*1*	*170.267.000,00*	*(Sekretariat DPRD, KOTA MAGELANG)*	*Dana Transfer Umum - Dana Alokasi Umum*						
		Penyusunan Program Kerja DPRD						8.004.000,00		Dana Transfer Umum - Dana Alokasi Umum					-	Sekretariat DPRD
			Penyusunan Program Kerja DPRD (Dokumen)				*1*		*(Sekretariat DPRD, KOTA MAGELANG)*					*1*		
			Dokumen Program Kerja DPRD dan Dokumen Kajian (Dokumen)				*2*	*8.004.000,00*	*(Sekretariat DPRD, KOTA MAGELANG)*	*Dana Transfer Umum - Dana Alokasi Umum*						
	4.02.4-2.0-0.0-0.01.02.2.05	Penyerapan dan Penghimpunan Aspirasi Masyarakat						389.153.000,00		Dana Transfer Umum - Dana Alokasi Umum	Tidak	Tidak			995.050.000,00	Sekretariat DPRD
			Terfasilitasinya penyerapan dan penghimpunan aspirasi masyarakat (%)				*100*		*(Sekretariat DPRD, KOTA MAGELANG)*	*Dana Transfer Umum - Dana Alokasi Umum*				*100*		
		Penyusunan Pokok-Pokok Pikiran DPRD						14.105.000,00		Dana Transfer Umum - Dana Alokasi Umum					-	Sekretariat DPRD

NO	KODE	URUSAN/BIDANG URUSAN/PROGRAM/KEGIATAN/ SUB KEGIATAN	INDIKATOR PROGRAM/KEGIATAN/SUB KEGIATAN	Target Akhir Periode RPJMD	REALISASI CAPAIAN RKPD TAHUN 2020	PRAKIRAAN CAPAIAN TARGET RKPD TAHUN 2021	CAPAIAN KINERJA DAN KERANGKA PENDANAAN						KELOMPOK SASARAN	PRAKIRAAN MAJU RENCANA TAHUN 2023		PERANGKAT DAERAH PENANGGUNG JAWAB
							TARGET 2022	PAGU INDIKATIF (Rp)	LOKASI	SUMBER DANA	PRIORITAS			TARGET	PAGU INDIKATIF (Rp)	
											NASIONAL	DAERAH				
1	2	3	4	5	6	7	8	9	10	11	12	13	14	15	16	17
			Penyusunan Pokok-Pokok Pikiran DPRD (Dokumen)				*1*		*(Sekretariat DPRD, KOTA MAGELANG)*					*1*		
			Penyusunan Pokok-Pokok Pikiran DPRD (Dokumen)				*1*	*14.105.000,00*	*(Sekretariat DPRD, KOTA MAGELANG)*	*Dana Transfer Umum - Dana Alokasi Umum*						
		Pelaksanaan Reses						375.048.000,00		Dana Transfer Umum - Dana Alokasi Umum					-	Sekretariat DPRD
			Pelaksanaan Reses (kali)				*3*		*(Sekretariat DPRD, KOTA MAGELANG)*					*3*		
			Pelaksanaan Reses (kali reses)				*3*	*375.048.000,00*	*(Kota Magelang, KOTA MAGELANG)*	*Dana Transfer Umum - Dana Alokasi Umum*						
	4.02.4-2.0-0.0-0.01.02.2.06	Pelaksanaan dan Pengawasan Kode Etik DPRD						-		Dana Transfer Umum - Dana Alokasi Umum	Tidak	Tidak			-	Sekretariat DPRD
			Terfasilitasinya pelaksanaan dan pengawasan kode etik DPRD (%)				*100*		*(Sekretariat DPRD, KOTA MAGELANG)*	*Dana Transfer Umum - Dana Alokasi Umum*				*100*		
		Penyusunan Kode Etik DPRD						-		Dana Transfer Umum - Dana Alokasi Umum					-	Sekretariat DPRD
			Dokumen Kode Etik DPRD (Dokumen)				*1,00*		*(Sekretariat DPRD, KOTA MAGELANG)*					*1,00*		
			Dokumen Kode Etik DPRD (Dokumen)				*1*		*(Sekretariat DPRD, KOTA MAGELANG)*	*Dana Transfer Umum - Dana Alokasi Umum*						
	4.02.4-2.0-0.0-0.01.02.2.08	Fasilitasi Tugas DPRD						387.564.000,00		Dana Transfer Umum - Dana Alokasi Umum	Tidak	Tidak			523.663.000,00	Sekretariat DPRD
			Terfasilitasinya tugas DPRD (%)				*100*		*(Sekretariat DPRD, KOTA MAGELANG)*	*Dana Transfer Umum - Dana Alokasi Umum*				*100*		
		Koordinasi dan Konsultasi Pelaksanaan Tugas DPRD						381.306.000,00		Dana Transfer Umum - Dana Alokasi Umum					-	Sekretariat DPRD
			Koordinasi dan Konsultasi Pelaksanaan Tugas DPRD (Bulan)				*12*		*(Sekretariat DPRD, KOTA MAGELANG)*					*12*		
			Koordinasi dan konsultasi Pelaksanaan Tugas DPRD (Bulan)				*12*	*381.306.000,00*	*(Sekretariat DPRD, KOTA MAGELANG)*	*Dana Transfer Umum - Dana Alokasi Umum*						
		Penyusunan Laporan Kinerja DPRD						6.258.000,00		Dana Transfer Umum - Dana Alokasi Umum					-	Sekretariat DPRD
			Laporan Kinerja DPRD (Laporan)				*1*		*(Sekretariat DPRD, KOTA MAGELANG)*					*1*		
			Laporan Kinerja DPRD (Laporan)				*1*	*6.258.000,00*	*(Sekretariat DPRD, KOTA MAGELANG)*	*Dana Transfer Umum - Dana Alokasi Umum*						
	5	**UNSUR PENUNJANG URUSAN PEMERINTAHAN**						**66.616.198.000,00**							**-**	
	5.01	**PERENCANAAN**						**10.402.901.000,00**							**-**	

NO	KODE	URUSAN/BIDANG URUSAN/PROGRAM/KEGIATAN/ SUB KEGIATAN	INDIKATOR PROGRAM/KEGIATAN/SUB KEGIATAN	Target Akhir Periode RPJMD	REALISASI CAPAIAN RKPD TAHUN 2020	PRAKIRAAN CAPAIAN TARGET RKPD TAHUN 2021	CAPAIAN KINERJA DAN KERANGKA PENDANAAN						KELOMPOK SASARAN	PRAKIRAAN MAJU RENCANA TAHUN 2023		PERANGKAT DAERAH PENANGGUNG JAWAB
							TARGET 2022	PAGU INDIKATIF (Rp)	LOKASI	SUMBER DANA	PRIORITAS			TARGET	PAGU INDIKATIF (Rp)	
											NASIONAL	DAERAH				
1	2	3	4	5	6	7	8	9	10	11	12	13	14	15	16	17
1.	**5.01.5-1.0-0.0-0.01.01**	**PROGRAM PENUNJANG URUSAN PEMERINTAHAN DAERAH KABUPATEN/KOTA**						**8.396.303.000,00**			**Tidak**	**Tidak**			**1.345.698.400,00**	**Badan Perencanaan Pembangunan Daerah**
			Cakupan Kinerja Penunjang OPD (%)				***70***			***Dana Transfer Umum - Dana Alokasi Umum***						
	5.01.5-1.0-0.0-0.01.01.2.01	Perencanaan, Penganggaran, dan Evaluasi Kinerja Perangkat Daerah						19.914.000,00		Dana Transfer Umum - Dana Alokasi Umum	Tidak	Tidak			20.200.000,00	Badan Perencanaan Pembangunan Daerah
			Cakupan ketersediaan (CK) dokumen perencanaan, penganggaran, dan evaluasi kinerja PD (%)				*100*		*(Bappeda Kota Magelang, KOTA MAGELANG)*	*Dana Transfer Umum - Dana Alokasi Umum*				*100*		
		Penyusunan Dokumen Perencanaan Perangkat Daerah						4.331.000,00		Dana Transfer Umum - Dana Alokasi Umum					-	Badan Perencanaan Pembangunan Daerah
			Jumlah dokumen perencanaan perangkat daerah yang disusun (dokumen)				*3*		*(Bappaeda Kota Magelang, KOTA MAGELANG)*					*2,00*		
			Penyusunan Renja dan Review Renstra (dokumen)				*3*	*4.331.000,00*	*(Bappeda Kota Magelang, KOTA MAGELANG)*	*Dana Transfer Umum - Dana Alokasi Umum*						
		Koordinasi dan Penyusunan Dokumen RKA-SKPD						3.150.000,00		Dana Transfer Umum - Dana Alokasi Umum					-	Badan Perencanaan Pembangunan Daerah
			Jumlah dokumen RKA SKPD yang disusun (dokumen)				*1,00*		*(Bappeda Kota Magelang, KOTA MAGELANG)*					*1,00*		
			Penyusunan Dokumen RKA Bappeda (dokumen)				*1*	*3.150.000,00*	*(Bappeda Kota Magelang, KOTA MAGELANG)*	*Dana Transfer Umum - Dana Alokasi Umum*						
		Koordinasi dan Penyusunan Dokumen Perubahan RKA-SKPD						3.141.000,00		Dana Transfer Umum - Dana Alokasi Umum					-	Badan Perencanaan Pembangunan Daerah
			Jumlah dokumen Perubahan RKA SKPD yang disusun (dokumen)				*1,00*		*(Bappeda Kota Magelang, KOTA MAGELANG)*					*1,00*		
			Penyusunan Dokumen Perubahan RKA Bappeda (dokumen)				*1*	*3.141.000,00*	*(Bappeda Kota Magelang, KOTA MAGELANG)*	*Dana Transfer Umum - Dana Alokasi Umum*						
		Koordinasi dan Penyusunan DPA-SKPD						1.240.000,00		Dana Transfer Umum - Dana Alokasi Umum					-	Badan Perencanaan Pembangunan Daerah
			Jumlah dokumen DPA SKPD yang disusun (dokumen)				*1,00*		*(Bappeda Kota Magelang, KOTA MAGELANG)*					*1,00*		
			Penyusunan Dokumen DPA Bappeda (dokumen)				*1*	*1.240.000,00*	*(Bappeda Kota Magelang, KOTA MAGELANG)*	*Dana Transfer Umum - Dana Alokasi Umum*						
		Koordinasi dan Penyusunan Perubahan DPA-SKPD						1.280.000,00		Dana Transfer Umum - Dana Alokasi Umum					-	Badan Perencanaan Pembangunan Daerah
			Jumlah dokumen Perubahan DPA SKPD yang disusun (dokumen)				*1,00*		*(Bappeda Kota Magelang, KOTA MAGELANG)*					*1,00*		
			Penyusunan DPA Perubahan Bappeda (dokumen)				*1*	*1.280.000,00*	*(Bappeda Kota Magelang, KOTA MAGELANG)*	*Dana Transfer Umum - Dana Alokasi Umum*						

NO	KODE	URUSAN/BIDANG URUSAN/PROGRAM/KEGIATAN/ SUB KEGIATAN	INDIKATOR PROGRAM/KEGIATAN/SUB KEGIATAN	Target Akhir Periode RPJMD	REALISASI CAPAIAN RKPD TAHUN 2020	PRAKIRAAN CAPAIAN TARGET RKPD TAHUN 2021	CAPAIAN KINERJA DAN KERANGKA PENDANAAN						KELOMPOK SASARAN	PRAKIRAAN MAJU RENCANA TAHUN 2023		PERANGKAT DAERAH PENANGGUNG JAWAB
							TARGET 2022	PAGU INDIKATIF (Rp)	LOKASI	SUMBER DANA	PRIORITAS			TARGET	PAGU INDIKATIF (Rp)	
											NASIONAL	DAERAH				
1	2	3	4	5	6	7	8	9	10	11	12	13	14	15	16	17
		Koordinasi dan Penyusunan Laporan Capaian Kinerja dan Ikhtisar Realisasi Kinerja SKPD						6.772.000,00		Dana Transfer Umum - Dana Alokasi Umum					-	Badan Perencanaan Pembangunan Daerah
			Jumlah Laporan Capaian Kinerja dan Ikhtisar Realisasi Kinerja SKPD yang disusun (laporan)				*13,00*		*(Bappeda Kota Magelang, KOTA MAGELANG)*					*13,00*		
			Penyusunan Laporan Capaian Kinerja dan Ikhtisar Realisasi Kinerja Bappeda (laporan)				*13*	*6.772.000,00*	*(Bappeda Kota Magelang, KOTA MAGELANG)*	*Dana Transfer Umum - Dana Alokasi Umum*						
	5.01.5-1.0-0.0-0.01.01.2.02	Administrasi Keuangan Perangkat Daerah						7.539.274.000,00		Dana Transfer Umum - Dana Alokasi Umum	Tidak	Tidak			29.588.000,00	Badan Perencanaan Pembangunan Daerah
			Cakupan laporan (CL) administrasi keuangan Perangkat Daerah sesuai aturan (%)				*100*		*(Bappeda Kota Magelang, KOTA MAGELANG)*	*Dana Transfer Umum - Dana Alokasi Umum*				*100*		
		Penyediaan Gaji dan Tunjangan ASN						7.497.074.000,00		Dana Transfer Umum - Dana Alokasi Umum					-	Badan Perencanaan Pembangunan Daerah
			Jumlah ASN yang dibayar gaji dan tunjangannya (orang)				*44,00*		*(Bappeda Kota Magelang, KOTA MAGELANG)*					*44,00*		
			Pembayaran gaji dan tunjangan ASN Bappeda (orang)				*44*	*7.497.074.000,00*	*(Bappeda Kota Magelang, KOTA MAGELANG)*	*Dana Transfer Umum - Dana Alokasi Umum*						
		Pelaksanaan Penatausahaan dan Pengujian/Verifikasi Keuangan SKPD						39.105.000,00		Dana Transfer Umum - Dana Alokasi Umum					-	Badan Perencanaan Pembangunan Daerah
			Jumlah laporan penatausahaan dan pengujian/ verifikasi keuangan SKPD yang disusun (bendel)				*12*		*(Bappeda Kota Magelang, KOTA MAGELANG)*					*12*		
			Penatausahaan dan verifikasi Keuangan Bappeda (bendel)				*12*	*39.105.000,00*	*(Bappeda Kota Magelang, KOTA MAGELANG)*	*Dana Transfer Umum - Dana Alokasi Umum*						
		Koordinasi dan Penyusunan Laporan Keuangan Akhir Tahun SKPD						1.507.000,00		Dana Transfer Umum - Dana Alokasi Umum					-	Badan Perencanaan Pembangunan Daerah
			Jumlah Laporan Keuangan Akhir Tahun SKPD yang disusun (dokumen)				*1,00*		*(Bappeda Kota Magelang, KOTA MAGELANG)*					*1,00*		
			Penyusunan Laporan Keuangan Akhir Tahun Bappeda (dokumen)				*1*	*1.507.000,00*	*(Bappeda Kota Magelang, KOTA MAGELANG)*	*Dana Transfer Umum - Dana Alokasi Umum*						
		Penyusunan Pelaporan dan Analisis Prognosis Realisasi Anggaran						1.588.000,00		Dana Transfer Umum - Dana Alokasi Umum					-	Badan Perencanaan Pembangunan Daerah
			Jumlah Laporan dan Analisis Prognosis Realisasi Anggaran yang disusun (dokumen)				*1,00*		*(Bappeda Kota Magelang, KOTA MAGELANG)*					*1,00*		
			Penyusunan Laporan Prognosis Realisasi Anggaran Bappeda (dokumen)				*1*	*1.588.000,00*	*(Bappeda Kota Magelang, KOTA MAGELANG)*	*Dana Transfer Umum - Dana Alokasi Umum*						
	5.01.5-1.0-0.0-0.01.01.2.06	Administrasi Umum Perangkat Daerah						176.041.000,00		Dana Transfer Umum - Dana Alokasi Umum	Tidak	Tidak			201.658.000,00	Badan Perencanaan Pembangunan Daerah

NO	KODE	URUSAN/BIDANG URUSAN/PROGRAM/KEGIATAN/ SUB KEGIATAN	INDIKATOR PROGRAM/KEGIATAN/SUB KEGIATAN	Target Akhir Periode RPJMD	REALISASI CAPAIAN RKPD TAHUN 2020	PRAKIRAAN CAPAIAN TARGET RKPD TAHUN 2021	CAPAIAN KINERJA DAN KERANGKA PENDANAAN						KELOMPOK SASARAN	PRAKIRAAN MAJU RENCANA TAHUN 2023		PERANGKAT DAERAH PENANGGUNG JAWAB
							TARGET 2022	PAGU INDIKATIF (Rp)	LOKASI	SUMBER DANA	PRIORITAS			TARGET	PAGU INDIKATIF (Rp)	
											NASIONAL	DAERAH				
1	2	3	4	5	6	7	8	9	10	11	12	13	14	15	16	17
			Cakupan Penyelenggaraan administrasi umum perangkat daerah (%)				*100*		*(Bappeda Kota Magelang, KOTA MAGELANG)*	*Dana Transfer Umum - Dana Alokasi Umum*				*100*		
		Penyediaan Komponen Instalasi Listrik/Penerangan Bangunan Kantor						8.207.000,00		Dana Transfer Umum - Dana Alokasi Umum					-	Badan Perencanaan Pembangunan Daerah
			Jumlah ruangan yang disediakan komponen instalasi listrik/ penerangannya (ruang)				*28*		*(Bappeda, KOTA MAGELANG)*					*28*		
			Penyediaan komponen listrik (ruang)				*28*	*8.207.000,00*	*(-, KOTA MAGELANG)*	*Dana Transfer Umum - Dana Alokasi Umum*						
		Penyediaan Bahan Logistik Kantor						31.320.000,00		Dana Transfer Umum - Dana Alokasi Umum					-	Badan Perencanaan Pembangunan Daerah
			Jenis bahan logistik kantor yang dibeli (jenis)				*2,00*		*(KOTA MAGELANG)*					*0,00*		
			Jenis bahan logistik kantor yang dibeli (jenis)				*2*	*15.624.000,00*	*(Bappeda Kota Magelang, KOTA MAGELANG)*	*Dana Transfer Umum - Dana Alokasi Umum*						
			Jumlah pegawai yang disediakan makan minum harian (orang)				*45*		*(Bappeda Kota Magelang, KOTA MAGELANG)*	*Dana Transfer Umum - Dana Alokasi Umum*				*47*		
			Penyediaan makan minum harian pegawai (orang)				*55*	*15.696.000,00*	*(Bappeda Kota Magelang, KOTA MAGELANG)*	*Dana Transfer Umum - Dana Alokasi Umum*						
		Penyediaan Barang Cetakan dan Penggandaan						10.555.000,00		Dana Transfer Umum - Dana Alokasi Umum					-	Badan Perencanaan Pembangunan Daerah
			jenis barang yang dicetak (jenis)				*9*		*(Bappeda Kota Magelang, KOTA MAGELANG)*					*10,00*		
			Penyediaan Barang Cetakan (jenis)				*9*	*4.123.000,00*	*(Bappeda Kota Magelang, KOTA MAGELANG)*	*Dana Transfer Umum - Dana Alokasi Umum*						
			Jenis dokumen yang digandakan (jenis)				*3,00*		*(Bappeda Kota Magelang, KOTA MAGELANG)*	*Dana Transfer Umum - Dana Alokasi Umum*				*3,00*		
			Penyediaan penggandaan dan jilid (jenis)				*3*	*6.432.000,00*	*(Bappeda Kota Magelang, KOTA MAGELANG)*	*Dana Transfer Umum - Dana Alokasi Umum*						
		Penyediaan Bahan Bacaan dan Peraturan Perundang-undangan						3.360.000,00		Dana Transfer Umum - Dana Alokasi Umum					-	Badan Perencanaan Pembangunan Daerah
			Jenis bahan bacaan dan peraturan perundang-undangan (jenis)				*3,00*		*(Bappeda Kota Magelang, KOTA MAGELANG)*					*0,00*		
			Penyediaan Bahan Bacaan dan Peraturan Perundang-undangan (jenis)				*3*	*3.360.000,00*	*(Bappeda Kota Magelang, KOTA MAGELANG)*	*Dana Transfer Umum - Dana Alokasi Umum*						
		Penyediaan Bahan/Material						14.843.000,00		Dana Transfer Umum - Dana Alokasi Umum					-	Badan Perencanaan Pembangunan Daerah
			Jenis bahan / material yang dibeli (item)				*26,00*		*(KOTA MAGELANG)*					*26,00*		

NO	KODE	URUSAN/BIDANG URUSAN/PROGRAM/KEGIATAN/ SUB KEGIATAN	INDIKATOR PROGRAM/KEGIATAN/SUB KEGIATAN	Target Akhir Periode RPJMD	REALISASI CAPAIAN RKPD TAHUN 2020	PRAKIRAAN CAPAIAN TARGET RKPD TAHUN 2021	CAPAIAN KINERJA DAN KERANGKA PENDANAAN						KELOMPOK SASARAN	PRAKIRAAN MAJU RENCANA TAHUN 2023		PERANGKAT DAERAH PENANGGUNG JAWAB
							TARGET 2022	PAGU INDIKATIF (Rp)	LOKASI	SUMBER DANA	PRIORITAS			TARGET	PAGU INDIKATIF (Rp)	
											NASIONAL	DAERAH				
1	2	3	4	5	6	7	8	9	10	11	12	13	14	15	16	17
			Penyediaan alat kebersihan dan bahan pembersih (item)				*26*	*14.843.000,00*	*(Bappeda Kota Magelang, KOTA MAGELANG)*	*Dana Transfer Umum - Dana Alokasi Umum*						
		Fasilitasi Kunjungan Tamu						2.376.000,00		Dana Transfer Umum - Dana Alokasi Umum					-	Badan Perencanaan Pembangunan Daerah
			Jumlah kunjungan tamu yang difasilitasi (kunjungan)				*6,00*		*(Bappeda Kota Magelang, KOTA MAGELANG)*					*0,00*		
			Fasilitasi jamuan tamu (kunjungan)				*6*	*2.376.000,00*	*(Bappeda Kota Magelang, KOTA MAGELANG)*	*Dana Transfer Umum - Dana Alokasi Umum*						
		Penyelenggaraan Rapat Koordinasi dan Konsultasi SKPD						105.380.000,00		Dana Transfer Umum - Dana Alokasi Umum					-	Badan Perencanaan Pembangunan Daerah
			Jumlah rapat koordinasi yang dilaksanakan (kali)				*12,00*		*(Bappeda Kota Magelang, KOTA MAGELANG)*					*0,00*		
			Penyediaan jamuan rapat (kali)				*12*	*12.240.000,00*	*(-Bappeda Kota Magelang, KOTA MAGELANG)*	*Dana Transfer Umum - Dana Alokasi Umum*						
			Jumlah konsultasi SKPD yang dilaksanakan (kali)				*48,00*		*(Bappeda Kota Magelang, KOTA MAGELANG)*	*Dana Transfer Umum - Dana Alokasi Umum*				*0,00*		
			Penyelenggaraan Perjalanan Dinas (kali)				*48*	*93.140.000,00*	*(Bappeda Kota Magelang, KOTA MAGELANG)*	*Dana Transfer Umum - Dana Alokasi Umum*						
	5.01.5-1.0-0.0-0.01.0 1.2.07	Pengadaan Barang Milik Daerah Penunjang Urusan Pemerintah Daerah						7.000.000,00		Dana Transfer Umum - Dana Alokasi Umum	Tidak	Tidak			448.700.000,00	Badan Perencanaan Pembangunan Daerah
			Cakupan Pengadaan (CP) Barang Milik Daerah Penunjang Urusan Pemerintah Daerah (%)				*100*		*(Bappeda Kota Magelang, KOTA MAGELANG)*	*Dana Transfer Umum - Dana Alokasi Umum*				*100*		
		Pengadaan Peralatan dan Mesin Lainnya						7.000.000,00		Dana Transfer Umum - Dana Alokasi Umum					-	Badan Perencanaan Pembangunan Daerah
			Jumlah Peralatan dan Mesin Lainnya yang dibeli (unit)				*1*		*(Bappeda Kota Magelang, KOTA MAGELANG)*					*2*		
			Pengadaan peralatan kantor (Pengadaan Komputer PC) (Unit)				*1*	*7.000.000,00*	*(Bappeda Kota Magelang, KOTA MAGELANG)*	*Dana Transfer Umum - Dana Alokasi Umum*						
	5.01.5-1.0-0.0-0.01.0 1.2.08	Penyediaan Jasa Penunjang Urusan Pemerintahan Daerah						354.133.000,00		Dana Transfer Umum - Dana Alokasi Umum	Tidak	Tidak			321.552.400,00	Badan Perencanaan Pembangunan Daerah
			Cakupan Penyediaan Jasa Penunjang (CPJP) Urusan Pemerintahan Daerah (%)				*100*		*(Bappeda Kota Magelang, KOTA MAGELANG)*	*Dana Transfer Umum - Dana Alokasi Umum*				*100*		
		Penyediaan Jasa Surat Menyurat						12.029.000,00		Dana Transfer Umum - Dana Alokasi Umum					-	Badan Perencanaan Pembangunan Daerah
			Jenis surat yang dikelola (jenis)				*2*		*(Bappeda Kota Magelang, KOTA MAGELANG)*					*2*		
			Penyediaan surat menyurat (jenis)				*2*	*11.979.000,00*	*(Bappeda Kota Magelang, KOTA MAGELANG)*	*Dana Transfer Umum - Dana Alokasi Umum*						

NO	KODE	URUSAN/BIDANG URUSAN/PROGRAM/KEGIATAN/ SUB KEGIATAN	INDIKATOR PROGRAM/KEGIATAN/SUB KEGIATAN	Target Akhir Periode RPJMD	REALISASI CAPAIAN RKPD TAHUN 2020	PRAKIRAAN CAPAIAN TARGET RKPD TAHUN 2021	CAPAIAN KINERJA DAN KERANGKA PENDANAAN						KELOMPOK SASARAN	PRAKIRAAN MAJU RENCANA TAHUN 2023		PERANGKAT DAERAH PENANGGUNG JAWAB
							TARGET 2022	PAGU INDIKATIF (Rp)	LOKASI	SUMBER DANA	PRIORITAS			TARGET	PAGU INDIKATIF (Rp)	
											NASIONAL	DAERAH				
1	2	3	4	5	6	7	8	9	10	11	12	13	14	15	16	17
			Jumlah surat yang dikirim (surat)				*2*		*(Bappeda Kota Magelang, KOTA MAGELANG)*	*Dana Transfer Umum - Dana Alokasi Umum*				*3*		
			Penyediaan paket pengiriman (surat)				*2*	*50.000,00*	*(Bappeda Kota Magelang, KOTA MAGELANG)*	*Dana Transfer Umum - Dana Alokasi Umum*						
		Penyediaan Jasa Komunikasi, Sumber Daya Air dan Listrik						82.800.000,00		Dana Transfer Umum - Dana Alokasi Umum					-	Badan Perencanaan Pembangunan Daerah
			Jumlah jasa sumberdaya yang dibayar tiap bulan (rekening)				*3*		*(Bappeda Kota Magelang, KOTA MAGELANG)*					*3,00*		
			Penyediaan Jasa Telepon dan listrik (rekening)				*3*	*82.800.000,00*	*(Bappeda Kota Magelang, KOTA MAGELANG)*	*Dana Transfer Umum - Dana Alokasi Umum*						
		Penyediaan Jasa Pelayanan Umum Kantor						259.304.000,00		Dana Transfer Umum - Dana Alokasi Umum					-	Badan Perencanaan Pembangunan Daerah
			Jumlah SDM Non ASN yang dibayarkan gaji dan tunjangannya (dalam 1 tahun) (orang)				*8,00*		*(Bappeda Kota Magelang, KOTA MAGELANG)*					*8,00*		
			Penyediaan Tenaga Non ASN (orang)				*12*	*259.304.000,00*	*(Bappeda Kota Magelang, KOTA MAGELANG)*	*Dana Transfer Umum - Dana Alokasi Umum*						
	5.01.5-1.0-0.0-0.01.01.2.09	Pemeliharaan Barang Milik Daerah Penunjang Urusan Pemerintahan Daerah						299.941.000,00		Dana Transfer Umum - Dana Alokasi Umum	Tidak	Tidak			324.000.000,00	Badan Perencanaan Pembangunan Daerah
			Cakupan pemeliharaan barang milik daerah (CPBMD) penunjang urusan pemerintahan daerah (%)				*100*		*(Bappeda Kota Magelang, KOTA MAGELANG)*	*Dana Transfer Umum - Dana Alokasi Umum*				*100*		
		Penyediaan Jasa Pemeliharaan, Biaya Pemeliharaan dan Pajak Kendaraan Perorangan Dinas atau Kendaraan Dinas Jabatan						138.741.000,00		Dana Transfer Umum - Dana Alokasi Umum					-	Badan Perencanaan Pembangunan Daerah
			Jumlah STNK kendaraan Perorangan Dinas atau Kendaraan Dinas Jabatan yang terbayarkan pajaknya (unit)				*15,00*		*(Bappeda Kota Magelang, KOTA MAGELANG)*					*0,00*		
			pembayaran pajak kendaraan dinas jabatan (unit)				*19*	*7.860.000,00*	*(-, KOTA MAGELANG)*	*Dana Transfer Umum - Dana Alokasi Umum*						
			Jumlah kendaraan perorangan dinas / kendaraan dinas jabatan yang terpelihara (unit)				*15,00*		*(Bappeda Kota Magelang, KOTA MAGELANG)*	*Dana Transfer Umum - Dana Alokasi Umum*				*0,00*		
			Pemeliharaan kendaraan dinas jabatan (unit)				*19*	*130.881.000,00*	*(Bappeda Kota Magelang, KOTA MAGELANG)*	*Dana Transfer Umum - Dana Alokasi Umum*						
		Penyediaan Jasa Pemeliharaan, Biaya Pemeliharaan, Pajak, dan Perizinan Kendaraan Dinas Operasional atau Lapangan						44.716.000,00		Dana Transfer Umum - Dana Alokasi Umum					-	Badan Perencanaan Pembangunan Daerah
			Jumlah STNK Kendaraan Dinas Operasional atau Lapangan yang terbayarkan pajaknya (unit)				*9,00*		*(Bappeda Kota Magelang, KOTA MAGELANG)*					*9*		

NO	KODE	URUSAN/BIDANG URUSAN/PROGRAM/KEGIATAN/ SUB KEGIATAN	INDIKATOR PROGRAM/KEGIATAN/SUB KEGIATAN	Target Akhir Periode RPJMD	REALISASI CAPAIAN RKPD TAHUN 2020	PRAKIRAAN CAPAIAN TARGET RKPD TAHUN 2021	CAPAIAN KINERJA DAN KERANGKA PENDANAAN						KELOMPOK SASARAN	PRAKIRAAN MAJU RENCANA TAHUN 2023		PERANGKAT DAERAH PENANGGUNG JAWAB
							TARGET 2022	PAGU INDIKATIF (Rp)	LOKASI	SUMBER DANA	PRIORITAS			TARGET	PAGU INDIKATIF (Rp)	
											NASIONAL	DAERAH				
1	2	3	4	5	6	7	8	9	10	11	12	13	14	15	16	17
			pembayaran pajak kendaraan dinas operasional (unit)				*9*	*1.490.000,00*	*(Bappeda Kota Magelang, KOTA MAGELANG)*	*Dana Transfer Umum - Dana Alokasi Umum*						
			Jumlah kendaraan operasional atau lapangan yang terpelihara (unit)				*9,00*		*(Bappeda Kota Magelang, KOTA MAGELANG)*	*Dana Transfer Umum - Dana Alokasi Umum*				*9,00*		
			Pemeliharaan kendaraan dinas operasional (unit)				*9*	*43.226.000,00*	*(Bappeda Kota Magelang, KOTA MAGELANG)*	*Dana Transfer Umum - Dana Alokasi Umum*						
		Pemeliharaan Mebel						3.000.000,00		Dana Transfer Umum - Dana Alokasi Umum					-	Badan Perencanaan Pembangunan Daerah
			Jumlah mebel yang terpelihara (unit)				*3,00*		*(Bappeda Kota Magelang, KOTA MAGELANG)*					*5,00*		
			Pemeliharaan mebelair (unit)				*3*	*3.000.000,00*	*(-, KOTA MAGELANG)*	*Dana Transfer Umum - Dana Alokasi Umum*						
		Pemeliharaan Peralatan dan Mesin Lainnya						53.765.000,00		Dana Transfer Umum - Dana Alokasi Umum					-	Badan Perencanaan Pembangunan Daerah
			Jenis Peralatan dan Mesin Lainnya yang terpelihara (jenis)				*11,00*		*(Bappeda Kota Magelang, KOTA MAGELANG)*					*12,00*		
			Pemeliharaan peralatan dan perlengkapan kantor (jenis)				*11*	*53.765.000,00*	*(Bappeda Kota Magelang, KOTA MAGELANG)*	*Dana Transfer Umum - Dana Alokasi Umum*						
		Pemeliharaan/Rehabilitasi Gedung Kantor dan Bangunan Lainnya						59.719.000,00		Dana Transfer Umum - Dana Alokasi Umum					-	Badan Perencanaan Pembangunan Daerah
			Jumlah Gedung Kantor dan Bangunan Lainnya yang terpelihara atau direhabilitasi (unit)				*2*		*(Bappeda Kota Magelang, KOTA MAGELANG)*					*2*		
			Pemeliharaan gedung kantor dan taman (unit)				*2*	*59.719.000,00*	*(Bappeda Kota Magelang, KOTA MAGELANG)*	*Dana Transfer Umum - Dana Alokasi Umum*						
2.	**5.01.5-1.0-0.0-0.01.02**	**PROGRAM PERENCANAAN, PENGENDALIAN DAN EVALUASI PEMBANGUNAN DAERAH**						**968.056.000,00**			**Tidak**	**Tidak**			**326.000.000,00**	**Badan Perencanaan Pembangunan Daerah**
			Cakupan perencanaan, pengendalian dan evaluasi pembangunan daerah yang berkualitas (%)				***74***			***Dana Transfer Umum - Dana Alokasi Umum***						
	5.01.5-1.0-0.0-0.01.02.2.01	Penyusunan Perencanaan dan Pendanaan						770.556.000,00		Dana Transfer Umum - Dana Alokasi Umum	Tidak	Tidak			257.000.000,00	Badan Perencanaan Pembangunan Daerah
			kualitas proses penyusunan perencanaan pembangunan daerah (%)				*100*		*(KOTA MAGELANG)*	*Dana Transfer Umum - Dana Alokasi Umum*				*100*		
		Pelaksanaan Konsultasi Publik						16.532.000,00		Dana Transfer Umum - Dana Alokasi Umum					-	Badan Perencanaan Pembangunan Daerah
			Jumlah keterwakilan komponen masyarakat dalam konsultasi publik (komponen)				*5*		*(KOTA MAGELANG)*					*5*		

NO	KODE	URUSAN/BIDANG URUSAN/PROGRAM/KEGIATAN/ SUB KEGIATAN	INDIKATOR PROGRAM/KEGIATAN/SUB KEGIATAN	Target Akhir Periode RPJMD	REALISASI CAPAIAN RKPD TAHUN 2020	PRAKIRAAN CAPAIAN TARGET RKPD TAHUN 2021	CAPAIAN KINERJA DAN KERANGKA PENDANAAN						KELOMPOK SASARAN	PRAKIRAAN MAJU RENCANA TAHUN 2023		PERANGKAT DAERAH PENANGGUNG JAWAB
							TARGET 2022	PAGU INDIKATIF (Rp)	LOKASI	SUMBER DANA	PRIORITAS			TARGET	PAGU INDIKATIF (Rp)	
											NASIONAL	DAERAH				
1	2	3	4	5	6	7	8	9	10	11	12	13	14	15	16	17
			Pelaksanaan Konsultasi Publik (Berita Acara)				*1*	*16.532.000,00*	*(Kota Magelang, KOTA MAGELANG)*	*Dana Transfer Umum - Dana Alokasi Umum*						
		Koordinasi Pelaksanaan Forum SKPD/Lintas SKPD						39.798.000,00		Dana Transfer Umum - Dana Alokasi Umum					-	Badan Perencanaan Pembangunan Daerah
			Jumlah Berita Acara forum SKPD dan FGD Tematik (laporan)				*7,00*		*(KOTA MAGELANG)*					*7,00*		
			Pelaksanaan Forum SKPD/Lintas SKPD (BA)				*7*	*39.798.000,00*	*(Kota Magelang, KOTA MAGELANG)*	*Dana Transfer Umum - Dana Alokasi Umum*						
		Pelaksanaan Musrenbang Kabupaten/Kota						78.703.000,00		Dana Transfer Umum - Dana Alokasi Umum					-	Badan Perencanaan Pembangunan Daerah
			Jumlah keterwakilan komponen masyarakat dalam berita acara musrenbang (komponen)				*5,00*		*(KOTA MAGELANG)*					*5,00*		
			Pelaksanaan musrenbang kota (BA)				*1*	*78.703.000,00*	*(Kota Magelang, KOTA MAGELANG)*	*Dana Transfer Umum - Dana Alokasi Umum*						
		Koordinasi Penyusunan dan Penetapan Dokumen Perencanaan Pembangunan Daerah Kabupaten/Kota						635.523.000,00		Dana Transfer Umum - Dana Alokasi Umum					-	Badan Perencanaan Pembangunan Daerah
			Jumlah dokumen RKPD 2023 yang tersusun tepat waktu (dokumen)				*2.00*		*(KOTA MAGELANG)*					*2.00*		
			Pelaksanaan Koordinasi Penyusunan dan Penetapan Dokumen Perencanaan Pembangunan Daerah Kabupaten/KOta (dokumen)				*2*	*562.801.000,00*	*(-, KOTA MAGELANG)*	*Dana Transfer Umum - Dana Alokasi Umum*						
			Jumlah berita acara verifikasi renja RKPD 2023 (laporan)				*28,00*		*(KOTA MAGELANG)*	*Dana Transfer Umum - Dana Alokasi Umum*				*28,00*		
			Berita Acara Verifikasi Renja (laporan)				*28*	*72.722.000,00*	*(-, KOTA MAGELANG)*	*Dana Transfer Umum - Dana Alokasi Umum*						
	5.01.5-1.0-0.0-0.01.02.2.02	Analisis Data dan Informasi Pemerintahan Daerah Bidang Perencanaan Pembangunan Daerah						149.000.000,00		Bantuan Keuangan Khusus dari Pemerintah Daerah Provinsi, Dana Transfer Umum - Dana Alokasi Umum	Tidak	Tidak			15.000.000,00	Badan Perencanaan Pembangunan Daerah
			cakupan data dan informasi pendukung perencanaan pembangunan (%)				*100*		*(KOTA MAGELANG)*	*Bantuan Keuangan Khusus dari Pemerintah Daerah Provinsi, Dana Transfer Umum - Dana Alokasi Umum*				*100*		
		Analisis Data dan Informasi Perencanaan Pembangunan Daerah						137.000.000,00		Dana Transfer Umum - Dana Alokasi Umum					-	Badan Perencanaan Pembangunan Daerah
			Jumlah dokumen pemetaan data dan informasi perencanaan pembangunan daerah (dokumen)				*1,00*		*(-, KOTA MAGELANG)*					*1,00*		

NO	KODE	URUSAN/BIDANG URUSAN/PROGRAM/KEGIATAN/ SUB KEGIATAN	INDIKATOR PROGRAM/KEGIATAN/SUB KEGIATAN	Target Akhir Periode RPJMD	REALISASI CAPAIAN RKPD TAHUN 2020	PRAKIRAAN CAPAIAN TARGET RKPD TAHUN 2021	CAPAIAN KINERJA DAN KERANGKA PENDANAAN						KELOMPOK SASARAN	PRAKIRAAN MAJU RENCANA TAHUN 2023		PERANGKAT DAERAH PENANGGUNG JAWAB
							TARGET 2022	PAGU INDIKATIF (Rp)	LOKASI	SUMBER DANA	PRIORITAS			TARGET	PAGU INDIKATIF (Rp)	
											NASIONAL	DAERAH				
1	2	3	4	5	6	7	8	9	10	11	12	13	14	15	16	17
			Pembuatan Peta Data Multilayer (Dokumen)				*1*	*137.000.000,00*	*(-, KOTA MAGELANG)*	*Dana Transfer Umum - Dana Alokasi Umum*						
		Penyusunan Profil Pembangunan Daerah Kabupaten/Kota						12.000.000,00		Bantuan Keuangan Khusus dari Pemerintah Daerah Provinsi, Dana Transfer Umum - Dana Alokasi Umum					-	Badan Perencanaan Pembangunan Daerah
			Jumlah dokumen data profil Kota Magelang (dokumen)				*2*		*(-, KOTA MAGELANG)*					*2*		
			Penyusunan Profil Daerah (Dokumen)				*2*	*12.000.000,00*	*(-, KOTA MAGELANG)*	*Dana Transfer Umum - Dana Alokasi Umum, Bantuan Keuangan Khusus dari Pemerintah Daerah Provinsi*						
	5.01.5-1.0-0.0-0.01.02.2.03	Pengendalian, Evaluasi dan Pelaporan Bidang Perencanaan Pembangunan Daerah						48.500.000,00		Dana Transfer Umum - Dana Alokasi Umum	Tidak	Tidak			54.000.000,00	Badan Perencanaan Pembangunan Daerah
			Tingkat konsistensi dokumen perencanaan pembangunan daerah (%)				*100*		*(KOTA MAGELANG)*	*Dana Transfer Umum - Dana Alokasi Umum*				*100*		
		Koordinasi Pengendalian Perencanaan dan Pelaksanaan Pembangunan Daerah di Kabupaten/Kota						39.000.000,00		Dana Transfer Umum - Dana Alokasi Umum					-	Badan Perencanaan Pembangunan Daerah
			Jumlah laporan pengendalian pelaksanaan RKPD (laporan)				*4*		*(-, KOTA MAGELANG)*					*4*		
			Evaluasi Pelaksanaan RPJMD 2021-2026 (dokumen)				*1*	*10.000.000,00*	*(-, KOTA MAGELANG)*	*Dana Transfer Umum - Dana Alokasi Umum*						
			Pengendalian Pelaksanaan RKPD (Laporan)				*4*	*29.000.000,00*	*(-, KOTA MAGELANG)*	*Dana Transfer Umum - Dana Alokasi Umum*						
		Monitoring, Evaluasi dan Penyusunan Laporan Berkala Pelaksanaan Pembangunan Daerah						9.500.000,00		Dana Transfer Umum - Dana Alokasi Umum					-	Badan Perencanaan Pembangunan Daerah
			Jumlah laporan evaluasi pelaksanaan RKPD 2022 (laporan)				*2*		*(-, KOTA MAGELANG)*					*2*		
			Evaluasi Pelaksanaan RKPD 2022 (Laporan)				*2*	*9.500.000,00*	*(-, KOTA MAGELANG)*	*Dana Transfer Umum - Dana Alokasi Umum*						
3.	**5.01.5-1.0-0.0-0.01.03**	**PROGRAM KOORDINASI DAN SINKRONISASI PERENCANAAN PEMBANGUNAN DAERAH**						**1.038.542.000,00**			**Tidak**	**Tidak**			**1.562.150.000,00**	**Badan Perencanaan Pembangunan Daerah**
			Tingkat implementasi perencanaan bidang pemerintahan dan pembangunan manusia (%)				***100***			***Dana Transfer Umum - Dana Alokasi Umum***						
			Tingkat implementasi perencanaan bidang perekonomian dan SDA (%)				***80***			***Dana Transfer Umum - Dana Alokasi Umum***						
			Tingkat implementasi perencanaan bidang infrastruktur dan kewilayahan (%)				***81***			***Dana Transfer Umum - Dana Alokasi Umum***						

NO	KODE	URUSAN/BIDANG URUSAN/PROGRAM/KEGIATAN/ SUB KEGIATAN	INDIKATOR PROGRAM/KEGIATAN/SUB KEGIATAN	Target Akhir Periode RPJMD	REALISASI CAPAIAN RKPD TAHUN 2020	PRAKIRAAN CAPAIAN TARGET RKPD TAHUN 2021	CAPAIAN KINERJA DAN KERANGKA PENDANAAN						KELOMPOK SASARAN	PRAKIRAAN MAJU RENCANA TAHUN 2023		PERANGKAT DAERAH PENANGGUNG JAWAB
							TARGET 2022	PAGU INDIKATIF (Rp)	LOKASI	SUMBER DANA	PRIORITAS			TARGET	PAGU INDIKATIF (Rp)	
											NASIONAL	DAERAH				
1	2	3	4	5	6	7	8	9	10	11	12	13	14	15	16	17
	5.01.5-1.0-0.0-0.01.03.2.01	Koordinasi Perencanaan Bidang Pemerintahan dan Pembangunan Manusia						290.431.000,00		Dana Transfer Umum - Dana Alokasi Umum	Tidak	Tidak			510.000.000,00	Badan Perencanaan Pembangunan Daerah
			Cakupan dukungan perencanaan pembangunan daerah bidang pemerintahan dan pembangunan manusia (%)				*100*		*(KOTA MAGELANG)*	*Dana Transfer Umum - Dana Alokasi Umum*				*100*		
		Pelaksanaan Monitoring dan Evaluasi Penyusunan Dokumen Perencanaan Pembangunan Perangkat Daerah Bidang Pemerintahan						28.300.000,00		Dana Transfer Umum - Dana Alokasi Umum					-	Badan Perencanaan Pembangunan Daerah
			Jumlah dokumen monev perencanaan bidang pemerintahan (dokumen)				*4,00*		*(Kota Magelang, KOTA MAGELANG)*					*5.000.000*		
			Jumlah dokumen Monev Perencanaan Bidang Pemerintahan (dokumen)				*4*	*16.000.000,00*	*(Kota Magelang, KOTA MAGELANG)*	*Dana Transfer Umum - Dana Alokasi Umum*						
			Jumlah laporan Monev SDGs (Dokumen)				*1,00*		*(Kota Magelang, KOTA MAGELANG)*	*Dana Transfer Umum - Dana Alokasi Umum*				*10,00*		
			Jumlah Dokumen Monev SDGs (Dokumen)				*1*	*12.300.000,00*	*(Kota Magelang, KOTA MAGELANG)*	*Dana Transfer Umum - Dana Alokasi Umum*						
		Pelaksanaan Monitoring dan Evaluasi Penyusunan Dokumen Perencanaan Pembangunan Perangkat Daerah Bidang Pembangunan Manusia						101.131.000,00		Dana Transfer Umum - Dana Alokasi Umum					-	Badan Perencanaan Pembangunan Daerah
			Jumlah dokumen monev perencanaan bidang pembangunan manusia (dokumen)				*4,00*		*(Kota Magelang, KOTA MAGELANG)*					*4,00*		
			Jumlah Dokumen Monev Perencanaa bidang Pembangunan Manusia (dokumen)				*4*	*17.000.000,00*	*(Kota Magelang, KOTA MAGELANG)*	*Dana Transfer Umum - Dana Alokasi Umum*						
			Jumlah Dokumen PMG (dokumen)				*1,00*		*(Kota Magelang, KOTA MAGELANG)*	*Dana Transfer Umum - Dana Alokasi Umum*				*80,00*		
			Jumlah Dokumen PMG (dokumen)				*1*	*36.000.000,00*	*(Kota Magelang, KOTA MAGELANG)*	*Dana Transfer Umum - Dana Alokasi Umum*						
			Jumlah Dokumen TKPKD (dokumen)				*1,00*		*(Kota Magelang, KOTA MAGELANG)*	*Dana Transfer Umum - Dana Alokasi Umum*				*1,00*		
			Jumlah Dokumen TKPKD (dokumen)				*1*	*48.131.000,00*	*(Kota Magelang, KOTA MAGELANG)*	*Dana Transfer Umum - Dana Alokasi Umum*						
		Koordinasi Pelaksanaan Sinergitas dan Harmonisasi Perencanaan Pembangunan Daerah Bidang Pembangunan Manusia						161.000.000,00		Dana Transfer Umum - Dana Alokasi Umum					-	Badan Perencanaan Pembangunan Daerah
			Jumlah dokumen Perencanaan Kota Sehat (dokumen)				*1,00*		*(Kota Magelang, KOTA MAGELANG)*					*2,00*		
			Jumlah Dokumen Perencanaan Kota Sehat (dokumen)				*1*	*81.500.000,00*	*(Kota Magelang, KOTA MAGELANG)*	*Dana Transfer Umum - Dana Alokasi Umum*						

NO	KODE	URUSAN/BIDANG URUSAN/PROGRAM/KEGIATAN/ SUB KEGIATAN	INDIKATOR PROGRAM/KEGIATAN/SUB KEGIATAN	Target Akhir Periode RPJMD	REALISASI CAPAIAN RKPD TAHUN 2020	PRAKIRAAN CAPAIAN TARGET RKPD TAHUN 2021	CAPAIAN KINERJA DAN KERANGKA PENDANAAN						KELOMPOK SASARAN	PRAKIRAAN MAJU RENCANA TAHUN 2023		PERANGKAT DAERAH PENANGGUNG JAWAB
							TARGET 2022	PAGU INDIKATIF (Rp)	LOKASI	SUMBER DANA	PRIORITAS			TARGET	PAGU INDIKATIF (Rp)	
											NASIONAL	DAERAH				
1	2	3	4	5	6	7	8	9	10	11	12	13	14	15	16	17
			Jumlah dokumen RAD Kebencanaan (dokumen)				*1*		*(Kota Magelang, KOTA MAGELANG)*	*Dana Transfer Umum - Dana Alokasi Umum*				*85.000.000*		
			Jumlah dokumen RAD Kebencanaan (dokumen)				*1*	*79.500.000,00*	*(Kota Magelang, KOTA MAGELANG)*	*Dana Transfer Umum - Dana Alokasi Umum*						
	5.01.5-1.0-0.0-0.01.03.2.02	Koordinasi Perencanaan Bidang Perekonomian dan SDA (Sumber Daya Alam)						431.908.000,00		Dana Transfer Umum - Dana Alokasi Umum	Tidak	Tidak			572.150.000,00	Badan Perencanaan Pembangunan Daerah
			Cakupan dukungan perencanaan pembangunan daerah bidang perekonomian dan SDA (%)				*100*		*(KOTA MAGELANG)*	*Dana Transfer Umum - Dana Alokasi Umum*				*100*		
		Pelaksanaan Monitoring dan Evaluasi Penyusunan Dokumen Perencanaan Pembangunan Perangkat Daerah Bidang Perekonomian						74.707.000,00		Dana Transfer Umum - Dana Alokasi Umum					-	Badan Perencanaan Pembangunan Daerah
			Jumlah dokumen monev perencanaan bidang ekonomi dan prasarana wilayah (dokumen)				*2,00*		*(Kota Magelang, KOTA MAGELANG)*					*2,00*		
			Pelaksanaan monitoring dan evaluasi penyusunan dokumen perencanaan pembangunan perangkat daerah bidang perekonomian (dokumen)				*2*	*74.707.000,00*	*(Bappeda Kota Magelang, KOTA MAGELANG)*	*Dana Transfer Umum - Dana Alokasi Umum*						
		Koordinasi Pelaksanaan Sinergitas dan Harmonisasi Perencanaan Pembangunan Daerah Bidang Perekonomian						262.611.000,00		Dana Transfer Umum - Dana Alokasi Umum					-	Badan Perencanaan Pembangunan Daerah
			Laporan FEDEP (laporan)				*1,00*		*(KOTA MAGELANG)*					*1,00*		
			Pengembangan Ekonomi Lokal (laporan)				*1*	*50.461.000,00*	*(Kota Magelang, KOTA MAGELANG)*	*Dana Transfer Umum - Dana Alokasi Umum*						
			jumlah dokumen perencanaan road map pengembangan daya saing ekonomi (dokumen)				*1*		*(KOTA MAGELANG)*	*Dana Transfer Umum - Dana Alokasi Umum*				*0*		
			penyusunan dokumen road map pengembangan daya saing ekonomi (dokumen)				*1*	*212.150.000,00*	*(Bappeda Kota Magelang, KOTA MAGELANG)*	*Dana Transfer Umum - Dana Alokasi Umum*						
		Koordinasi Pelaksanaan Sinergitas dan Harmonisasi Perencanaan Pembangunan Daerah Bidang SDA						94.590.000,00		Dana Transfer Umum - Dana Alokasi Umum					-	Badan Perencanaan Pembangunan Daerah
			Jumlah Dokumen Pengembangan Urban Farming (Dokumen)				*1,00*		*(Kota Magelang, KOTA MAGELANG)*					*0,00*		
			Penyusunan Dokumen Pengembangan Integrated Urban Farming (Dokumen)				*1*	*94.590.000,00*	*(Seluruh Wilayah Kota Magelang, KOTA MAGELANG)*	*Dana Transfer Umum - Dana Alokasi Umum*						
	5.01.5-1.0-0.0-0.01.03.2.03	Koordinasi Perencanaan Bidang Infrastruktur dan Kewilayahan						316.203.000,00		Dana Transfer Umum - Dana Alokasi Umum	Tidak	Tidak			480.000.000,00	Badan Perencanaan Pembangunan Daerah

NO	KODE	URUSAN/BIDANG URUSAN/PROGRAM/KEGIATAN/ SUB KEGIATAN	INDIKATOR PROGRAM/KEGIATAN/SUB KEGIATAN	Target Akhir Periode RPJMD	REALISASI CAPAIAN RKPD TAHUN 2020	PRAKIRAAN CAPAIAN TARGET RKPD TAHUN 2021	CAPAIAN KINERJA DAN KERANGKA PENDANAAN						KELOMPOK SASARAN	PRAKIRAAN MAJU RENCANA TAHUN 2023		PERANGKAT DAERAH PENANGGUNG JAWAB
							TARGET 2022	PAGU INDIKATIF (Rp)	LOKASI	SUMBER DANA	PRIORITAS			TARGET	PAGU INDIKATIF (Rp)	
											NASIONAL	DAERAH				
1	2	3	4	5	6	7	8	9	10	11	12	13	14	15	16	17
			Cakupan dukungan perencanaan pembangunan daerah bidang infrastruktur dan kewilayahan (%)				*100*		*(KOTA MAGELANG)*	*Dana Transfer Umum - Dana Alokasi Umum*				*100*		
		Koordinasi Pelaksanaan Sinergitas dan Harmonisasi Perencanaan Pembangunan Daerah Bidang Infrastruktur						227.644.000,00		Dana Transfer Umum - Dana Alokasi Umum					-	Badan Perencanaan Pembangunan Daerah
			Jumlah Dokumen Perencanaan Central Business District (CBD) Kawasan Shopping (Dokumen)				*1.00*		*(KOTA MAGELANG)*					*0.00*		
			Penyusunan Dokumen Perencanaan Central Business District (CBD) Kawasan Shopping (Dokumen)				*1*	*227.644.000,00*	*(Kota Magelang, KOTA MAGELANG)*	*Dana Transfer Umum - Dana Alokasi Umum*						
		Koordinasi Pelaksanaan Sinergitas dan Harmonisasi Perencanaan Pembangunan Daerah Bidang Kewilayahan						88.559.000,00		Dana Transfer Umum - Dana Alokasi Umum					-	Badan Perencanaan Pembangunan Daerah
			Jumlah dokumen pemutakhiran strategi sanitasi kota (dokumen)				*1*		*(Kota Magelang, KOTA MAGELANG)*					*0*		
			Penyusunan Dokumen Pemutakhiran Strategi Sanitasi Kota (dokumen)				*1*	*88.559.000,00*	*(Bappeda Kota Magelang, KOTA MAGELANG)*	*Dana Transfer Umum - Dana Alokasi Umum*						
	5.02	**KEUANGAN**						**30.877.012.000,00**							**-**	
1.	**5.02.5-2.0-0.0-0.04.01**	**PROGRAM PENUNJANG URUSAN PEMERINTAHAN DAERAH KABUPATEN/KOTA**	***Tingkat pemenuhan kebutuhan (TPK) perencanaan penganggaran dan evaluasi kinerja perangkat daerah, administrasi keuangan, administrasi kepegawaian, administrasi umum, penyediaan jasa penunjang urusan Pemda, serta pemeliharaan BMD OPD dan Barang Pengelola penunjang urusan Pemda sesuai ketentuan. (%)***				***96.67***	**11.240.118.000,00**		***Dana Transfer Umum - Dana Alokasi Umum***	**Tidak**	**Tidak**			**11.592.922.000,00**	**Badan Pengelola Keuangan dan Aset Daerah**
	5.02.5-2.0-0.0-0.04.01.2.01	Perencanaan, Penganggaran, dan Evaluasi Kinerja Perangkat Daerah						34.506.000,00		Dana Transfer Umum - Dana Alokasi Umum	Tidak	Tidak			35.179.000,00	Badan Pengelola Keuangan dan Aset Daerah
			Cakupan ketersediaan (CK) dokumen perencanaan, penganggaran, dan evaluasi kinerja PD (%)				*100*		*(-, KOTA MAGELANG)*	*Dana Transfer Umum - Dana Alokasi Umum*				*100*		
		Penyusunan Dokumen Perencanaan Perangkat Daerah						6.586.000,00		Dana Transfer Umum - Dana Alokasi Umum					-	Badan Pengelola Keuangan dan Aset Daerah
			Jumlah dokumen perencanaan perangkat daerah yang disusun (Dokumen)				*3*		*(-, KOTA MAGELANG)*					*2,00*		
			Penyusunan Dokumen Renja Penetapan dan Renja Perubahan OPD (Dokumen)				*3*	*6.586.000,00*	*(Jl. Jend. Sarwo Edhie Wibowo No.2 Magelang, KOTA MAGELANG)*	*Dana Transfer Umum - Dana Alokasi Umum*						

NO	KODE	URUSAN/BIDANG URUSAN/PROGRAM/KEGIATAN/ SUB KEGIATAN	INDIKATOR PROGRAM/KEGIATAN/SUB KEGIATAN	Target Akhir Periode RPJMD	REALISASI CAPAIAN RKPD TAHUN 2020	PRAKIRAAN CAPAIAN TARGET RKPD TAHUN 2021	CAPAIAN KINERJA DAN KERANGKA PENDANAAN						KELOMPOK SASARAN	PRAKIRAAN MAJU RENCANA TAHUN 2023		PERANGKAT DAERAH PENANGGUNG JAWAB
							TARGET 2022	PAGU INDIKATIF (Rp)	LOKASI	SUMBER DANA	PRIORITAS			TARGET	PAGU INDIKATIF (Rp)	
											NASIONAL	DAERAH				
1	2	3	4	5	6	7	8	9	10	11	12	13	14	15	16	17
			Dokumen Review Renstra yang disusun (Dokumen)				*1,00*		*(BPKAD Kota Magelang, KOTA MAGELANG)*	*Dana Transfer Umum - Dana Alokasi Umum*				*0,00*		
		Koordinasi dan Penyusunan Dokumen RKA-SKPD						3.681.000,00		Dana Transfer Umum - Dana Alokasi Umum					-	Badan Pengelola Keuangan dan Aset Daerah
			Jumlah Dokumen RKA SKPD yang disusun (Dokumen)				*1,00*		*(-, KOTA MAGELANG)*					*1,00*		
			Penyusunan Dokumen RKA SKPD (Dokumen)				*1*	*3.681.000,00*	*(Jl.Jend. Sarwo Edhie Wibowo No.2 Magelang, KOTA MAGELANG)*	*Dana Transfer Umum - Dana Alokasi Umum*						
		Koordinasi dan Penyusunan Dokumen Perubahan RKA-SKPD						3.415.000,00		Dana Transfer Umum - Dana Alokasi Umum					-	Badan Pengelola Keuangan dan Aset Daerah
			Jumlah Dokumen Perubahan RKA-SKPD yang disusun (Dokumen)				*1,00*		*(-, KOTA MAGELANG)*					*1,00*		
			Penyusunan Dokumen Perubahan RKA SKPD (Dokumen)				*1*	*3.415.000,00*	*(Jl.Jend. Sarwo Edhie Wibowo No.2 Magelang, KOTA MAGELANG)*	*Dana Transfer Umum - Dana Alokasi Umum*						
		Koordinasi dan Penyusunan DPA-SKPD						4.055.000,00		Dana Transfer Umum - Dana Alokasi Umum					-	Badan Pengelola Keuangan dan Aset Daerah
			Jumlah Dokumen DPA-SKPD yang disusun (Dokumen)				*1,00*		*(-, KOTA MAGELANG)*					*1,00*		
			Penyusunan Dokumen DPA Penetapan SKPD (Dokumen)				*1*	*4.055.000,00*	*(Jl.Jend. Sarwo Edhie Wibowo No.2 Magelang, KOTA MAGELANG)*	*Dana Transfer Umum - Dana Alokasi Umum*						
		Koordinasi dan Penyusunan Perubahan DPA-SKPD						4.049.000,00		Dana Transfer Umum - Dana Alokasi Umum					-	Badan Pengelola Keuangan dan Aset Daerah
			Jumlah Dokumen Perubahan DPA-SKPD yang disusun (Dokumen)				*1,00*		*(-, KOTA MAGELANG)*					*1,00*		
			Penyusunan Dokumen Perubahan DPA SKPD (Dokumen)				*1*	*4.049.000,00*	*(Jl.Jend. Sarwo Edhie Wibowo No.2 Magelang, KOTA MAGELANG)*	*Dana Transfer Umum - Dana Alokasi Umum*						
		Koordinasi dan Penyusunan Laporan Capaian Kinerja dan Ikhtisar Realisasi Kinerja SKPD						12.720.000,00		Dana Transfer Umum - Dana Alokasi Umum					-	Badan Pengelola Keuangan dan Aset Daerah
			Jumlah Laporan Capaian Kinerja dan Ikhtisar Realisasi Kinerja SKPD yang disusun (Laporan)				*3,00*		*(-, KOTA MAGELANG)*					*3,00*		
			Penyusunan Laporan Akuntabilitas Kinerja/LKjIP OPD serta Laporan Capaian dan Ikhtisar Realisasi Kinerja OPD (Laporan)				*13*	*12.720.000,00*	*(Jl.Jend. Sarwo Edhie Wibowo No.2 Magelang, KOTA MAGELANG)*	*Dana Transfer Umum - Dana Alokasi Umum*						
	5.02.5-2.0-0.0-0.04.01.2.02	Administrasi Keuangan Perangkat Daerah						8.916.211.000,00		Dana Transfer Umum - Dana Alokasi Umum	Tidak	Tidak			9.146.147.000,00	Badan Pengelola Keuangan dan Aset Daerah

NO	KODE	URUSAN/BIDANG URUSAN/PROGRAM/KEGIATAN/ SUB KEGIATAN	INDIKATOR PROGRAM/KEGIATAN/SUB KEGIATAN	Target Akhir Periode RPJMD	REALISASI CAPAIAN RKPD TAHUN 2020	PRAKIRAAN CAPAIAN TARGET RKPD TAHUN 2021	CAPAIAN KINERJA DAN KERANGKA PENDANAAN						KELOMPOK SASARAN	PRAKIRAAN MAJU RENCANA TAHUN 2023		PERANGKAT DAERAH PENANGGUNG JAWAB
							TARGET 2022	PAGU INDIKATIF (Rp)	LOKASI	SUMBER DANA	PRIORITAS			TARGET	PAGU INDIKATIF (Rp)	
											NASIONAL	DAERAH				
1	2	3	4	5	6	7	8	9	10	11	12	13	14	15	16	17
			Cakupan Laporan (CL) administrasi keuangan Perangkat Daerah sesuai aturan (%)				*100*		*(-, KOTA MAGELANG)*	*Dana Transfer Umum - Dana Alokasi Umum*				*100*		
		Penyediaan Gaji dan Tunjangan ASN						8.841.960.000,00		Dana Transfer Umum - Dana Alokasi Umum					-	Badan Pengelola Keuangan dan Aset Daerah
			Jumlah ASN yang dibayarkan gaji dan tunjangannya (dalam 1 tahun) (Orang)				*55,00*		*(jl. jend sarwo edie wibowo no 2, KOTA MAGELANG)*					*55,00*		
			Penyediaan pembayaran gaji dan tunjangan ASN (Personil)				*55*		*(Jl.Jend. Sarwo Edhie Wibowo No.2 Magelang, KOTA MAGELANG)*	*Dana Transfer Umum - Dana Alokasi Umum*						
			Terbayarnya gaji dan tunjangan ASN (Personil)				*55*	*8.841.960.000,00*	*(-, KOTA MAGELANG)*	*Dana Transfer Umum - Dana Alokasi Umum*						
		Pelaksanaan Penatausahaan dan Pengujian/Verifikasi Keuangan SKPD						15.667.000,00		Dana Transfer Umum - Dana Alokasi Umum					-	Badan Pengelola Keuangan dan Aset Daerah
			Jumlah laporan keuangan (dan SPJ) yang disusun (Laporan)				*24*		*(KOTA MAGELANG)*					*0,00*		
			Penyediaan Surat Pertanggungjawaban Keuangan OPD yang telah diverifikasi (Dokumen)				*1.500*	*15.667.000,00*	*(Jl.Jend. Sarwo Edhie Wibowo No.2 Magelang, KOTA MAGELANG)*	*Dana Transfer Umum - Dana Alokasi Umum*						
		Koordinasi dan Penyusunan Laporan Keuangan Bulanan/Triwulanan/Semesteran SKPD						58.584.000,00		Dana Transfer Umum - Dana Alokasi Umum					-	Badan Pengelola Keuangan dan Aset Daerah
			Jumlah Laporan Keuangan Bulanan/ Triwulanan / Semesteran SKPD yang disusun (Laporan)				*18*		*(Jl. Jend. Sarwo Edhie Wibowo Nomor 2, KOTA MAGELANG)*					*2,00*		
			Penyusunan Laporan Keuangan Bulanan SKPD, Laporan Semesteran SKPD serta penyediaan jasa administrasi keuangan SKPD (Laporan)				*14*	*58.584.000,00*	*(Jl.Jend. Sarwo Edhie Wibowo No.2 Magelang, KOTA MAGELANG)*	*Dana Transfer Umum - Dana Alokasi Umum*						
	5.02.5-2.0-0.0-0.04.01.2.06	Administrasi Umum Perangkat Daerah						174.877.000,00		Dana Transfer Umum - Dana Alokasi Umum	Tidak	Tidak			277.873.000,00	Badan Pengelola Keuangan dan Aset Daerah
			Cakupan Ketersediaan (CK) administrasi umum Perangkat Daerah (%)				*100*		*(-, KOTA MAGELANG)*	*Dana Transfer Umum - Dana Alokasi Umum*				*100*		
		Penyediaan Komponen Instalasi Listrik/Penerangan Bangunan Kantor						6.000.000,00		Dana Transfer Umum - Dana Alokasi Umum					-	Badan Pengelola Keuangan dan Aset Daerah
			Jumlah ruangan yang disediakan komponen instalasi listrik/ penerangannya (Ruangan)				*35*		*(jl. jend sarwo edi wibowo no.2, KOTA MAGELANG)*					*35*		
			Penyediaan Komponen Instalasi Listrik/Penerangan Bangunan Kantor (Jenis)				*17*	*6.000.000,00*	*(Jl.Jend. Sarwo Edhie Wibowo No.2 Magelang, KOTA MAGELANG)*	*Dana Transfer Umum - Dana Alokasi Umum*						

NO	KODE	URUSAN/BIDANG URUSAN/PROGRAM/KEGIATAN/ SUB KEGIATAN	INDIKATOR PROGRAM/KEGIATAN/SUB KEGIATAN	Target Akhir Periode RPJMD	REALISASI CAPAIAN RKPD TAHUN 2020	PRAKIRAAN CAPAIAN TARGET RKPD TAHUN 2021	CAPAIAN KINERJA DAN KERANGKA PENDANAAN						KELOMPOK SASARAN	PRAKIRAAN MAJU RENCANA TAHUN 2023		PERANGKAT DAERAH PENANGGUNG JAWAB
							TARGET 2022	PAGU INDIKATIF (Rp)	LOKASI	SUMBER DANA	PRIORITAS			TARGET	PAGU INDIKATIF (Rp)	
											NASIONAL	DAERAH				
1	2	3	4	5	6	7	8	9	10	11	12	13	14	15	16	17
		Penyediaan Bahan Logistik Kantor						15.464.000,00		Dana Transfer Umum - Dana Alokasi Umum					-	Badan Pengelola Keuangan dan Aset Daerah
			Jumlah ASN yang disediakan makan minum harian (Orang)				*80*		*(jl. jend sarwo edi wibowo no.2, KOTA MAGELANG)*					*80*		
			Penyediaan logistik kantor dan makanan dan minuman harian pegawai (Personil)				*80*	*15.464.000,00*	*(Jl.Jend. Sarwo Edhie Wibowo No.2 Magelang, KOTA MAGELANG)*	*Dana Transfer Umum - Dana Alokasi Umum*						
			Jenis bahan logistik kantor yang dibeli (Jenis)				*1*		*(-, KOTA MAGELANG)*	*Dana Transfer Umum - Dana Alokasi Umum*				*1*		
		Penyediaan Barang Cetakan dan Penggandaan						13.530.000,00		Dana Transfer Umum - Dana Alokasi Umum					-	Badan Pengelola Keuangan dan Aset Daerah
			Jumlah dan jenis barang yang dicetak (jenis)				*15,00*		*(jl. jend sarwo edi wibowo no.2)*					*15,00*		
			Penyediaan barang cetakan dan penggandaan (Jenis)				*15*	*13.530.000,00*	*(Jl.Jend. Sarwo Edhie Wibowo No.2 Magelang, KOTA MAGELANG)*	*Dana Transfer Umum - Dana Alokasi Umum*						
		Penyediaan Bahan Bacaan dan Peraturan Perundang-undangan						5.400.000,00		Dana Transfer Umum - Dana Alokasi Umum					-	Badan Pengelola Keuangan dan Aset Daerah
			Jenis bahan bacaan dan peraturan perundang-undangan yang disediakan (Jenis)				*3,00*		*(jl. jend sarwo edi wibowo no.2, KOTA MAGELANG)*					*3,00*		
			Penyediaan informasi melalui Bahan Bacaan dan Peraturan Perundang-undangan (Jenis)				*3*	*5.400.000,00*	*(Jl.Jend. Sarwo Edhie Wibowo No.2 Magelang, KOTA MAGELANG)*	*Dana Transfer Umum - Dana Alokasi Umum*						
		Penyediaan Bahan/Material						6.955.000,00		Dana Transfer Umum - Dana Alokasi Umum					-	Badan Pengelola Keuangan dan Aset Daerah
			Jenis bahan/material kebersihan yang disediakan (jenis)				*22,00*		*(Jl. Jend. Sarwo Edhie Wibowo Nomor 2, KOTA MAGELANG)*					*22,00*		
			Penyediaan alat kebersihan dan bahan pembersih bagi OPD (Jenis)				*22*	*6.955.000,00*	*(Jl.Jend. Sarwo Edhie Wibowo No.2 Magelang, KOTA MAGELANG)*	*Dana Transfer Umum - Dana Alokasi Umum*						
		Fasilitasi Kunjungan Tamu						21.576.000,00		Dana Transfer Umum - Dana Alokasi Umum					-	Badan Pengelola Keuangan dan Aset Daerah
			Jumlah kunjungan tamu yang difasilitasi (kunjungan)				*40,00*		*(Jl. Jend. Sarwo Edhie Wibowo Nomor 2, KOTA MAGELANG)*					*40,00*		
			Penyediaan makan dan minum tamu serta petugas piket audit keuangan (orang)				*400*	*21.576.000,00*	*(Jl.Jend. Sarwo Edhie Wibowo No.2 Magelang, KOTA MAGELANG)*	*Dana Transfer Umum - Dana Alokasi Umum*						
		Penyelenggaraan Rapat Koordinasi dan Konsultasi SKPD						105.952.000,00		Dana Transfer Umum - Dana Alokasi Umum					-	Badan Pengelola Keuangan dan Aset Daerah
			Jumlah rapat koordinasi yang dilaksanakan (Kegiatan)				*40,00*		*(Jl. Jend. Sarwo Edhie Wibowo Nomor 2, KOTA MAGELANG)*					*40,00*		

NO	KODE	URUSAN/BIDANG URUSAN/PROGRAM/KEGIATAN/ SUB KEGIATAN	INDIKATOR PROGRAM/KEGIATAN/SUB KEGIATAN	Target Akhir Periode RPJMD	REALISASI CAPAIAN RKPD TAHUN 2020	PRAKIRAAN CAPAIAN TARGET RKPD TAHUN 2021	CAPAIAN KINERJA DAN KERANGKA PENDANAAN						KELOMPOK SASARAN	PRAKIRAAN MAJU RENCANA TAHUN 2023		PERANGKAT DAERAH PENANGGUNG JAWAB
							TARGET 2022	PAGU INDIKATIF (Rp)	LOKASI	SUMBER DANA	PRIORITAS			TARGET	PAGU INDIKATIF (Rp)	
											NASIONAL	DAERAH				
1	2	3	4	5	6	7	8	9	10	11	12	13	14	15	16	17
			Penyediaan rapat koordinasi dan konsultasi antar instansi juga antar daerah (Kegiatan)				*29*	*105.952.000,00*	*(Jl.Jend. Sarwo Edhie Wibowo No.2 Magelang, KOTA MAGELANG)*	*Dana Transfer Umum - Dana Alokasi Umum*						
			Jumlah konsultasi SKPD yang dilaksanakan (Kegiatan)				*15,00*		*(-, KOTA MAGELANG)*	*Dana Transfer Umum - Dana Alokasi Umum*				*20,00*		
	5.02.5-2.0-0.0-0.04.01.2.08	Penyediaan Jasa Penunjang Urusan Pemerintahan Daerah						560.643.000,00		Dana Transfer Umum - Dana Alokasi Umum	Tidak	Tidak			519.721.000,00	Badan Pengelola Keuangan dan Aset Daerah
			Cakupan Penyediaan Jasa Penunjang (CPJP) Urusan Pemerintahan Daerah (%)				*100*		*(-, KOTA MAGELANG)*	*Dana Transfer Umum - Dana Alokasi Umum*				*100*		
		Penyediaan Jasa Surat Menyurat						81.587.000,00		Dana Transfer Umum - Dana Alokasi Umum					-	Badan Pengelola Keuangan dan Aset Daerah
			Jumlah surat yang dikelola (Surat)				*2.000*		*(Jl. Jend. Sarwo Edhie Wibowo Nomor, KOTA MAGELANG)*					*2.000*		
			Penyediaan alat tulis kantor, jasa paket pengiriman, serta jasa administrasi umum surat menyurat (Jenis)				*50*	*81.587.000,00*	*(Jl.Jend. Sarwo Edhie Wibowo No.2 Magelang, KOTA MAGELANG)*	*Dana Transfer Umum - Dana Alokasi Umum*						
		Penyediaan Jasa Komunikasi, Sumber Daya Air dan Listrik						365.124.000,00		Dana Transfer Umum - Dana Alokasi Umum					-	Badan Pengelola Keuangan dan Aset Daerah
			Jumlah jasa sumberdaya yang dibayar tiap bulan (Jenis)				*5,00*		*(jl. jend sarwo edi wibowo no.2, KOTA MAGELANG)*					*5,00*		
			Penyediaan jasa langganan rekening telepon, air, listrik, faksimili, dan internet (Jenis)				*5*	*365.124.000,00*	*(Jl.Jend. Sarwo Edhie Wibowo No.2 Magelang, KOTA MAGELANG)*	*Dana Transfer Umum - Dana Alokasi Umum*						
		Penyediaan Jasa Pelayanan Umum Kantor						113.932.000,00		Dana Transfer Umum - Dana Alokasi Umum					-	Badan Pengelola Keuangan dan Aset Daerah
			Jumlah SM Non ASN yang dibayarkan gaji dan tunjangannya (dalam 1 tahun) (orang)				*8,00*		*(Jl. Jend. Sarwo Edhie Wibowo Nomor 2, Magelang Selatan)*					*8*		
			Penyediaan Petugas Jasa Penjaga Malam 2 personil,Petugas jasa kebersihan 2 personil, dann Petugas jasa pembuat minum 1 personil (Personil)				*6*	*113.932.000,00*	*(Jl.Jend. Sarwo Edhie Wibowo No.2 Magelang, KOTA MAGELANG)*	*Dana Transfer Umum - Dana Alokasi Umum*						
	5.02.5-2.0-0.0-0.04.01.2.09	Pemeliharaan Barang Milik Daerah Penunjang Urusan Pemerintahan Daerah						1.553.881.000,00		Dana Insentif Daerah, Dana Transfer Umum - Dana Alokasi Umum	Tidak	Tidak			1.614.002.000,00	Badan Pengelola Keuangan dan Aset Daerah
			Cakupan pemeliharaan barang milik daerah (CPBMD) penunjang urusan pemerintahan daerah (%)				*80*		*(-, KOTA MAGELANG)*	*Dana Insentif Daerah, Dana Transfer Umum - Dana Alokasi Umum*				*85*		
		Penyediaan Jasa Pemeliharaan, Biaya Pemeliharaan dan Pajak Kendaraan Perorangan Dinas atau Kendaraan Dinas Jabatan						211.616.000,00		Dana Transfer Umum - Dana Alokasi Umum					-	Badan Pengelola Keuangan dan Aset Daerah

NO	KODE	URUSAN/BIDANG URUSAN/PROGRAM/KEGIATAN/ SUB KEGIATAN	INDIKATOR PROGRAM/KEGIATAN/SUB KEGIATAN	Target Akhir Periode RPJMD	REALISASI CAPAIAN RKPD TAHUN 2020	PRAKIRAAN CAPAIAN TARGET RKPD TAHUN 2021	CAPAIAN KINERJA DAN KERANGKA PENDANAAN						KELOMPOK SASARAN	PRAKIRAAN MAJU RENCANA TAHUN 2023		PERANGKAT DAERAH PENANGGUNG JAWAB
							TARGET 2022	PAGU INDIKATIF (Rp)	LOKASI	SUMBER DANA	PRIORITAS			TARGET	PAGU INDIKATIF (Rp)	
											NASIONAL	DAERAH				
1	2	3	4	5	6	7	8	9	10	11	12	13	14	15	16	17
			Jumlah kendaraan perorangan dinas / kendaraan dinas jabatan yang terpelihara (unit)				*24,00*		*(Jl. Jend. Sarwo Edhie Wibowo Nomor 2, KOTA MAGELANG)*					*24,00*		
			Penyediaan kendaraan dinas jabatan dan jasa perpanjangan STNK kendaraandinas jabatan (Unit)				*24*	*211.616.000,00*	*(Jl.Jend. Sarwo Edhie Wibowo No.2 Magelang, KOTA MAGELANG)*	*Dana Transfer Umum - Dana Alokasi Umum*						
			Jumlah STNK Kendaraan Dinas Operasional atau Lapangan yang terbayarkan pajaknya (Buah)				*24*		*(-, KOTA MAGELANG)*	*Dana Transfer Umum - Dana Alokasi Umum*				*24*		
		Penyediaan Jasa Pemeliharaan, Biaya Pemeliharaan, Pajak, dan Perizinan Kendaraan Dinas Operasional atau Lapangan						382.973.000,00		Dana Transfer Umum - Dana Alokasi Umum					-	Badan Pengelola Keuangan dan Aset Daerah
			Jumlah kendaraan Kendaraan Dinas Operasional atau Lapangan yang terpelihara (Unit)				*63,00*		*(Jl. Jend. Sarwo Edhie Wibowo Nomor 2, KOTA MAGELANG)*					*63,00*		
			Pemeliharaan dan jasa perpanjangan STNK dan Kir kendaraan dinas operasional OPD 49 Unit, pemeliharaan dan jasa perpanjangan STNK dan Kir kendaraan dinas Pengelola Barang 14 unit (Unit)				*63*	*382.973.000,00*	*(Jl.Jend. Sarwo Edhie Wibowo No.2 Magelang, KOTA MAGELANG)*	*Dana Transfer Umum - Dana Alokasi Umum*						
			Jumlah STNK Kendaraan Dinas Operasional atau Lapangan yang terbayarkan pajaknya (buah)				*63*		*(-, KOTA MAGELANG)*	*Dana Transfer Umum - Dana Alokasi Umum*				*63*		
			Jumlah perizinan Kendaraan Dinas Operasional atau Lapangan yang terbit (buah)				*6*		*(-, KOTA MAGELANG)*	*Dana Transfer Umum - Dana Alokasi Umum*				*6*		
		Pemeliharaan Peralatan dan Mesin Lainnya						70.306.000,00		Dana Transfer Umum - Dana Alokasi Umum					-	Badan Pengelola Keuangan dan Aset Daerah
			Jumlah Peralatan dan Mesin Lainnya yang terpelihara (jenis)				*16,00*		*(Jl. Jend. Sarwo Edhie Wibowo Nomor 2, KOTA MAGELANG)*					*16,00*		
			Pemeliharaan Peralatan gedung kantor OPD 5 jenis, Perlengkapan gedung kantor OPD 7 jenis, dan Perlengkapan rumah dinas Pengelola Barang 4 jenis (Jenis)				*16*	*70.306.000,00*	*(Jl.Jend. Sarwo Edhie Wibowo No.2 Magelang, KOTA MAGELANG)*	*Dana Transfer Umum - Dana Alokasi Umum*						
		Pemeliharaan Aset Tak Berwujud						144.000.000,00		Dana Insentif Daerah					-	Badan Pengelola Keuangan dan Aset Daerah
			Jumlah Aset Tak Berwujud yang terpelihara (Unit)				*3,00*		*(KOTA MAGELANG)*					*3,00*		
			Pemeliharaan Aset Tak Berwujud : Software SIMPAD, SIRETRO, dan DIGITASI PETA (Unit)				*3*	*144.000.000,00*	*(Jl.Jend. Sarwo Edhie Wibowo No.2 Magelang, KOTA MAGELANG)*	*Dana Insentif Daerah*						
		Pemeliharaan/Rehabilitasi Gedung Kantor dan Bangunan Lainnya						744.986.000,00		Dana Transfer Umum - Dana Alokasi Umum					-	Badan Pengelola Keuangan dan Aset Daerah

NO	KODE	URUSAN/BIDANG URUSAN/PROGRAM/KEGIATAN/ SUB KEGIATAN	INDIKATOR PROGRAM/KEGIATAN/SUB KEGIATAN	Target Akhir Periode RPJMD	REALISASI CAPAIAN RKPD TAHUN 2020	PRAKIRAAN CAPAIAN TARGET RKPD TAHUN 2021	CAPAIAN KINERJA DAN KERANGKA PENDANAAN						KELOMPOK SASARAN	PRAKIRAAN MAJU RENCANA TAHUN 2023		PERANGKAT DAERAH PENANGGUNG JAWAB
							TARGET 2022	PAGU INDIKATIF (Rp)	LOKASI	SUMBER DANA	PRIORITAS			TARGET	PAGU INDIKATIF (Rp)	
											NASIONAL	DAERAH				
1	2	3	4	5	6	7	8	9	10	11	12	13	14	15	16	17
			Jumlah Gedung Kantor dan Bangunan Lainnya yang terpelihara atau direhabilitas (Unit)				*12,00*		*(Jl. Jend. Sarwo Edhie Wibowo Nomor 2, KOTA MAGELANG)*					*12,00*		
			Pemeliharaan Gedung kantor milik Pengelola Barang 5 unit, Gedung kantor OPD 1 unit, Rumah dinas 5 unit, Sarana Olahraga milik Pengelola Barang 1 unit (Unit)				*12*	*744.986.000,00*	*(Jl.Jend. Sarwo Edhie Wibowo No.2 Magelang, KOTA MAGELANG)*	*Dana Transfer Umum - Dana Alokasi Umum*						
2.	**5.02.5-2.0-0.0-0.04.02**	**PROGRAM PENGELOLAAN KEUANGAN DAERAH**						**16.542.435.000,00**			**Tidak**	**Tidak**			**11.105.967.000,00**	**Badan Pengelola Keuangan dan Aset Daerah**
			Cakupan Pengelolaan Keuangan Daerah (%)				***85,33***			***Dana Transfer Umum - Dana Alokasi Umum***						
	5.02.5-2.0-0.0-0.04.02.2.01	Koordinasi dan Penyusunan Rencana Anggaran Daerah						490.098.000,00		Dana Transfer Umum - Dana Alokasi Umum	Tidak	Tidak			517.689.000,00	Badan Pengelola Keuangan dan Aset Daerah
			Kualitas penganggaran daerah (%)				*90*		*(Jl. Jend. Sarwo Edhie Wibowo Nomor 2, KOTA MAGELANG)*	*Dana Transfer Umum - Dana Alokasi Umum*				*95*		
		Koordinasi dan Penyusunan KUA dan PPAS						54.937.000,00		Dana Transfer Umum - Dana Alokasi Umum					-	Badan Pengelola Keuangan dan Aset Daerah
			jumlah dokumen KUA dan PPAS tahun 2023 (dokumen)				*2*		*(KOTA MAGELANG)*					*2*		
			Penyusunan KUA dan PPAS Tahun Anggaran 2022 (Dokumen)				*2*	*54.937.000,00*	*(Jl. Jend. Sarwo Edi Wibowo No. 2, KOTA MAGELANG)*	*Dana Transfer Umum - Dana Alokasi Umum*						
		Koordinasi dan Penyusunan Perubahan KUA dan Perubahan PPAS						48.576.000,00		Dana Transfer Umum - Dana Alokasi Umum					-	Badan Pengelola Keuangan dan Aset Daerah
			jumlah dokumen Perubahan KUA dan Perubahan PPAS Tahun 2022 (dokumen)				*2*		*(KOTA MAGELANG)*					*2*		
			Penyusunan Kebijakan Umum Perubahan APBD danPPAS Perubahan Tahun Anggaran 2022 (Dokumen)				*2*	*48.576.000,00*	*(Jl. Jend. Sarwo Edi Wibowo No. 2, KOTA MAGELANG)*	*Dana Transfer Umum - Dana Alokasi Umum*						
		Koordinasi, Penyusunan dan Verifikasi RKA-SKPD						48.125.000,00		Dana Transfer Umum - Dana Alokasi Umum					-	Badan Pengelola Keuangan dan Aset Daerah
			jumlah dokumen RKA SKPD Tahun 2023 (dokumen)				*28*		*(KOTA MAGELANG)*					*28*		
			Pelaksanaan penelitian atas RKA SKPD TahunAnggaran 2022 dan Review atas RKPA SKPD TahunAnggaran 2021 (OPD)				*30*	*48.125.000,00*	*(Jl. Jend. Sarwo Edi Wibowo No. 2, KOTA MAGELANG)*	*Dana Transfer Umum - Dana Alokasi Umum*						
		Koordinasi, Penyusunan dan Verifikasi Perubahan RKA-SKPD						44.569.000,00		Dana Transfer Umum - Dana Alokasi Umum					-	Badan Pengelola Keuangan dan Aset Daerah
			jumlah dokumen RKPA SKPD (dokumen)				*28*		*(KOTA MAGELANG)*					*2*		

NO	KODE	URUSAN/BIDANG URUSAN/PROGRAM/KEGIATAN/ SUB KEGIATAN	INDIKATOR PROGRAM/KEGIATAN/SUB KEGIATAN	Target Akhir Periode RPJMD	REALISASI CAPAIAN RKPD TAHUN 2020	PRAKIRAAN CAPAIAN TARGET RKPD TAHUN 2021	CAPAIAN KINERJA DAN KERANGKA PENDANAAN						KELOMPOK SASARAN	PRAKIRAAN MAJU RENCANA TAHUN 2023		PERANGKAT DAERAH PENANGGUNG JAWAB
							TARGET 2022	PAGU INDIKATIF (Rp)	LOKASI	SUMBER DANA	PRIORITAS			TARGET	PAGU INDIKATIF (Rp)	
											NASIONAL	DAERAH				
1	2	3	4	5	6	7	8	9	10	11	12	13	14	15	16	17
			Pelaksanaan verifikasi RKA Perubahan TahunAnggaran 2022 (Dokumen)				*1.500*	*44.569.000,00*	*(jl jend. sarwo edi wibowo no.2, KOTA MAGELANG)*	*Dana Transfer Umum - Dana Alokasi Umum*						
		Koordinasi, Penyusunan dan Verifikasi DPA-SKPD						12.789.000,00		Dana Transfer Umum - Dana Alokasi Umum					-	Badan Pengelola Keuangan dan Aset Daerah
			jumlah DPA SKPD Tahun 2023 (dokumen)				*28*		*(KOTA MAGELANG)*					*28*		
			Pelaksanaan penelitian atas DPA SKPD TahunAnggaran 2022 dan Review atas DPPA SKPD TahunAnggaran 2021 (OPD)				*30*	*12.789.000,00*	*(Jl. Jend. Sarwo Edi Wibowo No. 2, KOTA MAGELANG)*	*Dana Transfer Umum - Dana Alokasi Umum*						
		Koordinasi, Penyusunan dan Verifikasi Perubahan DPA-SKPD						10.438.000,00		Dana Transfer Umum - Dana Alokasi Umum					-	Badan Pengelola Keuangan dan Aset Daerah
			jumlah DPPA SKPD tahun 2022 (dokumen)				*28*		*(KOTA MAGELANG)*					*28*		
			Penyusunan Rancangan Perda tentang APBD danperwal tentang Penjabaran APBD Tahun Anggaran2022 (Dokumen)				*2*	*10.438.000,00*	*(Jl. Jend. Sarwo Edi Wibowo No. 2, KOTA MAGELANG)*	*Dana Transfer Umum - Dana Alokasi Umum*						
		Koordinasi dan Penyusunan Peraturan Daerah tentang APBD dan Peraturan Kepala Daerah tentang Penjabaran APBD						149.674.000,00		Dana Transfer Umum - Dana Alokasi Umum					-	Badan Pengelola Keuangan dan Aset Daerah
			Jumlah Raperda tentang APBD dan Perwal tentang Penjabaran APBD TA 2023 (dokumen)				*2,00*		*(KOTA MAGELANG)*					*2,00*		
			Penyusunan Rancangan Perda tentang APBD danperwal tentang Penjabaran APBD Tahun Anggaran2022 (Dokumen)				*3*	*149.674.000,00*	*(Jl. Jend. Sarwo Edi Wibowo No. 2, KOTA MAGELANG)*	*Dana Transfer Umum - Dana Alokasi Umum*						
		Koordinasi dan Penyusunan Peraturan Daerah tentang Perubahan APBD dan Peraturan Kepala Daerah tentang Penjabaran Perubahan APBD						120.990.000,00		Dana Transfer Umum - Dana Alokasi Umum					-	Badan Pengelola Keuangan dan Aset Daerah
			jumlah Raperda Perubahan APBD dan Perwal tentang Penjabaran Perubahan APBD TA 2022 (dokumen)				*2*		*(KOTA MAGELANG)*					*2*		
			Penyusunan Rancangan Perda tentang PerubahanAPBD dan perwal tentang Penjabaran PerubahanAPBD Tahun Anggaran 2021 (Dokumen)				*2*	*120.990.000,00*	*(Jl. Jend. Sarwo Edi Wibowo No. 2, KOTA MAGELANG)*	*Dana Transfer Umum - Dana Alokasi Umum*						
	5.02.5-2.0-0.0-0.04.02.2.02	Koordinasi dan Pengelolaan Perbendaharaan Daerah						239.394.000,00		Dana Transfer Umum - Dana Alokasi Umum	Tidak	Tidak			249.583.000,00	Badan Pengelola Keuangan dan Aset Daerah
			Kualitas Pengelolaan Perbendaharaan Daerah (%)				*80*		*(Jl. Jend. Sarwo Edhie Wibowo Nomor 2, KOTA MAGELANG)*	*Dana Transfer Umum - Dana Alokasi Umum*				*85*		
		Penyiapan, Pelaksanaan Pengendalian dan Penerbitan Anggaran Kas dan SPD						10.560.000,00		Dana Transfer Umum - Dana Alokasi Umum					-	Badan Pengelola Keuangan dan Aset Daerah

NO	KODE	URUSAN/BIDANG URUSAN/PROGRAM/KEGIATAN/ SUB KEGIATAN	INDIKATOR PROGRAM/KEGIATAN/SUB KEGIATAN	Target Akhir Periode RPJMD	REALISASI CAPAIAN RKPD TAHUN 2020	PRAKIRAAN CAPAIAN TARGET RKPD TAHUN 2021	CAPAIAN KINERJA DAN KERANGKA PENDANAAN						KELOMPOK SASARAN	PRAKIRAAN MAJU RENCANA TAHUN 2023		PERANGKAT DAERAH PENANGGUNG JAWAB
							TARGET 2022	PAGU INDIKATIF (Rp)	LOKASI	SUMBER DANA	PRIORITAS			TARGET	PAGU INDIKATIF (Rp)	
											NASIONAL	DAERAH				
1	2	3	4	5	6	7	8	9	10	11	12	13	14	15	16	17
			Jumlah dokumen anggaran kas dan SPD (dokumen)				*112*		*(KOTA MAGELANG)*					*112*		
			Penyusunan Dasar rencana penarikan dana kegiatan OPD dan Surat Penyediaan Dana OPD di Jajaran Pemerintah Kota Magelang sebagai dasar penerbitan SP2D; Laporan Posisi Kas Daerah (Kegiatan)				*8*	*10.560.000,00*	*(Jl. Jend. Sarwo Edi Wibowo No. 2, KOTA MAGELANG)*	*Dana Transfer Umum - Dana Alokasi Umum*						
		Penatausahaan Pembiayaan Daerah						14.314.000,00		Dana Transfer Umum - Dana Alokasi Umum					-	Badan Pengelola Keuangan dan Aset Daerah
			jumlah laporan penerimaan dan pengeluaran pembiayaan daerah (laporan)				*12*		*(KOTA MAGELANG)*					*12*		
			Laporan Penerimaan dan Pengeluaran Pembiayaan (Laporan)				*12*	*14.314.000,00*	*(Jl. Jend. Sarwo Edi Wibowo No. 2, KOTA MAGELANG)*	*Dana Transfer Umum - Dana Alokasi Umum*						
		Koordinasi, Fasilitasi, Asistensi, Sinkronisasi, Supervisi, Monitoring dan Evaluasi Pengelolaan Dana Perimbangan dan Dana Transfer Lainnya						14.650.000,00		Dana Transfer Umum - Dana Alokasi Umum					-	Badan Pengelola Keuangan dan Aset Daerah
			jumlah laporan pengelolaan dana perimbangan dan dana transfer lainnya (laporan)				*16*		*(KOTA MAGELANG)*					*16*		
			Laporan bulanan dan triwulanan, serta laporanrealisasi penciran dana perimbangan dan lain-lainpendapatan (Laporan)				*16*	*14.650.000,00*	*(Jl. Jend. Sarwo Edi Wibowo No. 2, KOTA MAGELANG)*	*Dana Transfer Umum - Dana Alokasi Umum*						
		Koordinasi dan Penyusunan Laporan Realisasi Penerimaan dan Pengeluaran Kas Daerah, Laporan Aliran Kas, dan Pelaksanaan Pemungutan/Pemotongan dan Penyetoran Perhitungan Fihak Ketiga (PFK)						43.841.000,00		Dana Transfer Umum - Dana Alokasi Umum					-	Badan Pengelola Keuangan dan Aset Daerah
			berita acara rekonsiliasi data pajak (dokumen)				*2*		*(KOTA MAGELANG)*					*2*		
			Penyusunan laporan aliran kas (Laporan)				*2*	*43.841.000,00*	*(Jl. Jend Sarwo Edhie Wibowo No. 2 Magelang, KOTA MAGELANG)*	*Dana Transfer Umum - Dana Alokasi Umum*						
		Rekonsiliasi Data Penerimaan dan Pengeluaran Kas serta Pemungutan dan Pemotongan Atas SP2D dengan Instansi Terkait						129.499.000,00		Dana Transfer Umum - Dana Alokasi Umum					-	Badan Pengelola Keuangan dan Aset Daerah
			laporan aliran kas (laporan)				*12*		*(KOTA MAGELANG)*					*12*		
			Penyusunan Laporan Bulanan, Triwulanan, Semesteran, SKPP,Rekonsiliasi Taspen, Rekonsilias BPJS, dan LaporanRekonsiliasi SKPDSurat Perintah Pencairan Dana (SP2D) Belanja (laporan,dokumen)				*3.500,12*	*129.499.000,00*	*(Jl. Jend. Sarwo Edi Wibowo No. 2, KOTA MAGELANG)*	*Dana Transfer Umum - Dana Alokasi Umum*						

NO	KODE	URUSAN/BIDANG URUSAN/PROGRAM/KEGIATAN/ SUB KEGIATAN	INDIKATOR PROGRAM/KEGIATAN/SUB KEGIATAN	Target Akhir Periode RPJMD	REALISASI CAPAIAN RKPD TAHUN 2020	PRAKIRAAN CAPAIAN TARGET RKPD TAHUN 2021	CAPAIAN KINERJA DAN KERANGKA PENDANAAN						KELOMPOK SASARAN	PRAKIRAAN MAJU RENCANA TAHUN 2023		PERANGKAT DAERAH PENANGGUNG JAWAB
							TARGET 2022	PAGU INDIKATIF (Rp)	LOKASI	SUMBER DANA	PRIORITAS			TARGET	PAGU INDIKATIF (Rp)	
											NASIONAL	DAERAH				
1	2	3	4	5	6	7	8	9	10	11	12	13	14	15	16	17
		Penyusunan Petunjuk Teknis Administrasi Keuangan yang Berkaitan dengan Penerimaan dan Pengeluaran Kas serta Penatausahaan dan Pertanggungjawaban Sub Kegiatan						26.530.000,00		Dana Transfer Umum - Dana Alokasi Umum					-	Badan Pengelola Keuangan dan Aset Daerah
			Perwal tentang Sistem dan Prosedur Pengelolaan Keuangan Daerah (dokumen)				*1*		*(KOTA MAGELANG)*					*1*		
			Penyusunan Pedoman Penatausahaan Keuangan bagi OPD di Jajaran Pemerintah Kota Magelang (Dokumen)				*1*	*26.530.000,00*	*(Jl. Jend. Sarwo Edi Wibowo No. 2, KOTA MAGELANG)*	*Dana Transfer Umum - Dana Alokasi Umum*						
	5.02.5-2.0-0.0-0.04.02.2.03	Koordinasi dan Pelaksanaan Akuntansi dan Pelaporan Keuangan Daerah						312.943.000,00		Dana Transfer Umum - Dana Alokasi Umum	Tidak	Tidak			338.695.000,00	Badan Pengelola Keuangan dan Aset Daerah
			Kualitas Akuntansi dan Pelaporan Keuangan Perangkat Daerah (%)				*86*		*(Jl. Jend. Sarwo Edhie Wibowo Nomor 2, KOTA MAGELANG)*	*Dana Transfer Umum - Dana Alokasi Umum*				*89.28*		
		Rekonsiliasi dan Verifikasi Aset, Kewajiban, Ekuitas, Pendapatan, Belanja, Pembiayaan, Pendapatan-LO dan Beban						39.043.000,00		Dana Transfer Umum - Dana Alokasi Umum					-	Badan Pengelola Keuangan dan Aset Daerah
			Berita Acara hasil rekonsiliasi (dokumen)				*103*		*(KOTA MAGELANG)*					*103*		
			Penyusunan Laporan keuangan OPD dan Sekolah yang akuntabel, serta penyusunan Laporan rekonsiliasi OPD dan sekolah (satker)				*103*	*39.043.000,00*	*(Jl. Jend. Sarwo Edi Wibowo No. 2, KOTA MAGELANG)*	*Dana Transfer Umum - Dana Alokasi Umum*						
		Konsolidasi Laporan Keuangan SKPD, BLUD dan Laporan Keuangan Pemerintah Daerah						33.779.000,00		Dana Transfer Umum - Dana Alokasi Umum					-	Badan Pengelola Keuangan dan Aset Daerah
			jumlah laporan konsolidasi bulanan (laporan)				*12*		*(KOTA MAGELANG)*					*12*		
			Penyusunan Laporan keuangan konsolidasi bulanan yangakuntabel (Laporan)				*12*	*33.779.000,00*	*(Jl. Jend. Sarwo Edi Wibowo No. 2, KOTA MAGELANG)*	*Dana Transfer Umum - Dana Alokasi Umum*						
		Koordinasi dan Penyusunan Rancangan Peraturan Daerah tentang Pertanggungjawaban Pelaksanaan APBD Provinsi dan Rancangan Peraturan Kepala Daerah tentang Penjabaran Pertanggungjawaban Pelaksanaan APBD Kabupaten/Kota						102.426.000,00		Dana Transfer Umum - Dana Alokasi Umum					-	Badan Pengelola Keuangan dan Aset Daerah
			jumlah Raperda tentang Pertanggungjawaban Pelaksanaan APBD dan Raperwal Penjabaran Pertanggungjawaban Pelaksanaan APBD (dokumen)				*2*		*(KOTA MAGELANG)*					*2*		
			Penyusunan Raperda tentang pertanggungjawaban pelaksanaan APBD : 1 Raperda; Penyusunan Raperwal tentang pertanggungjawaban pelaksanaanAPBD : 1 Raperwal (dokumen)				*2*	*102.426.000,00*	*(Jl. Jend. Sarwo Edi Wibowo No. 2, KOTA MAGELANG)*	*Dana Transfer Umum - Dana Alokasi Umum*						

NO	KODE	URUSAN/BIDANG URUSAN/PROGRAM/KEGIATAN/ SUB KEGIATAN	INDIKATOR PROGRAM/KEGIATAN/SUB KEGIATAN	Target Akhir Periode RPJMD	REALISASI CAPAIAN RKPD TAHUN 2020	PRAKIRAAN CAPAIAN TARGET RKPD TAHUN 2021	CAPAIAN KINERJA DAN KERANGKA PENDANAAN						KELOMPOK SASARAN	PRAKIRAAN MAJU RENCANA TAHUN 2023		PERANGKAT DAERAH PENANGGUNG JAWAB
							TARGET 2022	PAGU INDIKATIF (Rp)	LOKASI	SUMBER DANA	PRIORITAS			TARGET	PAGU INDIKATIF (Rp)	
											NASIONAL	DAERAH				
1	2	3	4	5	6	7	8	9	10	11	12	13	14	15	16	17
		Penyusunan Analisis Laporan Pertanggungjawaban Pelaksanaan APBD						16.794.000,00		Dana Transfer Umum - Dana Alokasi Umum					-	Badan Pengelola Keuangan dan Aset Daerah
			jumlah laporan prognosis (laporan)				*1*		*(KOTA MAGELANG)*					*1*		
			Laporan prognosis yang akuntabel (Dokumen)				*1*	*16.794.000,00*	*(Jl. Jend. Sarwo Edi Wibowo No. 2, KOTA MAGELANG)*	*Dana Transfer Umum - Dana Alokasi Umum*						
		Penyusunan Kebijakan dan Panduan Teknis Operasional Penyelenggaraan Akuntansi Pemerintah Daerah						39.357.000,00		Dana Transfer Umum - Dana Alokasi Umum					-	Badan Pengelola Keuangan dan Aset Daerah
			Raperwal tentang Bagan Akun Standar (dokumen)				*1*		*(KOTA MAGELANG)*					*1*		
			Penyusunan Peraturan KDH tentang Kebijakan akuntansi Daerah dan Standar 2kuntansi Pemerintah Daerah : 2 Perkada; Sistem Informasi Pelaporan yang teintegrasi : 1 aplikasi (Perkada)				*2*	*39.357.000,00*	*(Jl. Jend. Sarwo Edi Wibowo No. 2, KOTA MAGELANG)*	*Dana Transfer Umum - Dana Alokasi Umum*						
		Penyusunan Sistem dan Prosedur Akuntansi dan Pelaporan Keuangan Pemerintah Daerah						9.767.000,00		Dana Transfer Umum - Dana Alokasi Umum					-	Badan Pengelola Keuangan dan Aset Daerah
			Raperwal tentang Kebijakan Akuntansi (dokumen)				*1*		*(KOTA MAGELANG)*					*1*		
			Penyusunan Regulasi tentang Sistem dan Prosedur serta Kebijakan Akuntansi Daerah (Dokumen)				*1*	*9.767.000,00*	*(Jl. Jend. Sarwo Edi Wibowo No. 2, KOTA MAGELANG)*	*Dana Transfer Umum - Dana Alokasi Umum*						
		Pembinaan Akuntansi, Pelaporan dan Pertanggungjawaban Pemerintah Kabupaten/Kota						71.777.000,00		Dana Transfer Umum - Dana Alokasi Umum					-	Badan Pengelola Keuangan dan Aset Daerah
			laporan pembinaan (laporan)				*4*		*(KOTA MAGELANG)*					*4*		
			Peningkatan Kapasitas pengelola keuangan di tingkat OPD maupun sekolah (satker)				*103*	*71.777.000,00*	*(Jl. Jend. Sarwo Edi Wibowo No. 2, KOTA MAGELANG)*	*Dana Transfer Umum - Dana Alokasi Umum*						
	5.02.5-2.0-0.0-0.04.02.2.04	Penunjang Urusan Kewenangan Pengelolaan Keuangan Daerah						15.500.000.000,00		Dana Transfer Umum - Dana Alokasi Umum	Tidak	Tidak			10.000.000.000,00	Badan Pengelola Keuangan dan Aset Daerah
			Pengelolaan Dana Darurat dan Mendesak yang sesuai dengan ketentuan yang berlaku (%)				*100*		*(-, KOTA MAGELANG)*	*Dana Transfer Umum - Dana Alokasi Umum*				*100*		
		Pengelolaan Dana Darurat dan Mendesak						15.500.000.000,00		Dana Transfer Umum - Dana Alokasi Umum					-	Badan Pengelola Keuangan dan Aset Daerah
			Pengelolaan Dana Darurat dan Mendesak yang sesuai dengan ketentuan yang berlaku (%)				*100,00*		*(-, KOTA MAGELANG)*					*100,00*		
			Pengelolaan belanja tidak terduga (Tahun)				*1*	*15.500.000.000,00*	*(Jl. Jend. Sarwo Edi Wibowo No. 2, KOTA MAGELANG)*	*Dana Transfer Umum - Dana Alokasi Umum*						
3.	**5.02.5-2.0-0.0-0.04.03**	**PROGRAM PENGELOLAAN BARANG MILIK DAERAH**						**1.258.005.000,00**			**Tidak**	**Tidak**			**1.349.190.000,00**	**Badan Pengelola Keuangan dan Aset Daerah**

NO	KODE	URUSAN/BIDANG URUSAN/PROGRAM/KEGIATAN/ SUB KEGIATAN	INDIKATOR PROGRAM/KEGIATAN/SUB KEGIATAN	Target Akhir Periode RPJMD	REALISASI CAPAIAN RKPD TAHUN 2020	PRAKIRAAN CAPAIAN TARGET RKPD TAHUN 2021	CAPAIAN KINERJA DAN KERANGKA PENDANAAN						KELOMPOK SASARAN	PRAKIRAAN MAJU RENCANA TAHUN 2023		PERANGKAT DAERAH PENANGGUNG JAWAB
							TARGET 2022	PAGU INDIKATIF (Rp)	LOKASI	SUMBER DANA	PRIORITAS			TARGET	PAGU INDIKATIF (Rp)	
											NASIONAL	DAERAH				
1	2	3	4	5	6	7	8	9	10	11	12	13	14	15	16	17
			Cakupan Pengelolaan Barang Milik Daerah (%)				***83***			***Dana Transfer Umum - Dana Alokasi Umum***						
	5.02.5-2.0-0.0-0.04.03.2.01	Pengelolaan Barang Milik Daerah						1.258.005.000,00		Dana Transfer Umum - Dana Alokasi Umum	Tidak	Tidak			1.349.190.000,00	Badan Pengelola Keuangan dan Aset Daerah
			Kualitas Pengelolaan Barang Milik Daerah (%)				*83*		*(Jl. Jend. Sarwo Edhie Wibowo Nomor 2, KOTA MAGELANG)*	*Dana Transfer Umum - Dana Alokasi Umum*				*83*		
		Penyusunan Standar Harga						37.655.000,00		Dana Transfer Umum - Dana Alokasi Umum					-	Badan Pengelola Keuangan dan Aset Daerah
			Jumlah perwal standarisasi harga dan biaya (dokumen)				*2*		*(-, KOTA MAGELANG)*					*2*		
			Penyusunan Dokumen Standarisasi Harga sebagai dasar penyusunan perencanaan anggaran kegiatan (Dokumen)				*2*	*37.655.000,00*	*(Jl. Jend. Sarwo Edi Wibowo No. 2, KOTA MAGELANG)*	*Dana Transfer Umum - Dana Alokasi Umum*						
		Penyusunan Perencanaan Kebutuhan Barang Milik Daerah						28.618.000,00		Dana Transfer Umum - Dana Alokasi Umum					-	Badan Pengelola Keuangan dan Aset Daerah
			dokumen Rencana Kebutuhan Barang Milik Daerah (dokumen)				*7*		*(KOTA MAGELANG)*					*7*		
			Penyusunan Daftar Rencana Kebutuhan Barang Milik Daerah (Dokumen)				*7*	*28.618.000,00*	*(Jl. Jend. Sarwo Edi Wibowo No. 2, KOTA MAGELANG)*	*Dana Transfer Umum - Dana Alokasi Umum*						
		Penatausahaan Barang Milik Daerah						183.954.000,00		Dana Transfer Umum - Dana Alokasi Umum					-	Badan Pengelola Keuangan dan Aset Daerah
			Laporan Penatausahaan Barang Milik Daerah (laporan)				*1*		*(-, KOTA MAGELANG)*					*1*		
			Peningkatan tertib administrasi penatausahaan BMD (Bulan)				*12*	*183.954.000,00*	*(Jl. Jend. Sarwo Edi Wibowo No. 2, KOTA MAGELANG)*	*Dana Transfer Umum - Dana Alokasi Umum*						
		Inventarisasi Barang Milik Daerah						58.756.000,00		Dana Transfer Umum - Dana Alokasi Umum					-	Badan Pengelola Keuangan dan Aset Daerah
			Jumlah dokumen inventarisasi BMD (dokumen)				*1*		*(-, KOTA MAGELANG)*					*1*		
			Laporan inventarisasi data tanah milik Pemerintah (Laporan)				*2*	*58.756.000,00*	*(Jl. Jend. Sarwo Edi Wibowo No. 2, KOTA MAGELANG)*	*Dana Transfer Umum - Dana Alokasi Umum*						
		Pengamanan Barang Milik Daerah						383.872.000,00		Dana Transfer Umum - Dana Alokasi Umum					-	Badan Pengelola Keuangan dan Aset Daerah
			Jumlah tanah untuk bangunan tempat kerja (Lokasi)				*1*		*(Jl. Jend. Sarwo Edhie Wibowo Magelang, KOTA MAGELANG)*					*1*		
			Penyusunan Laporan Pengamanan Barang Milik Daerah : 2 Laporan (Sertifikat)				*29*	*383.872.000,00*	*(Jl. Jend. Sarwo Edi Wibowo No. 2, KOTA MAGELANG)*	*Dana Transfer Umum - Dana Alokasi Umum*						

NO	KODE	URUSAN/BIDANG URUSAN/PROGRAM/KEGIATAN/ SUB KEGIATAN	INDIKATOR PROGRAM/KEGIATAN/SUB KEGIATAN	Target Akhir Periode RPJMD	REALISASI CAPAIAN RKPD TAHUN 2020	PRAKIRAAN CAPAIAN TARGET RKPD TAHUN 2021	CAPAIAN KINERJA DAN KERANGKA PENDANAAN						KELOMPOK SASARAN	PRAKIRAAN MAJU RENCANA TAHUN 2023		PERANGKAT DAERAH PENANGGUNG JAWAB
							TARGET 2022	PAGU INDIKATIF (Rp)	LOKASI	SUMBER DANA	PRIORITAS			TARGET	PAGU INDIKATIF (Rp)	
											NASIONAL	DAERAH				
1	2	3	4	5	6	7	8	9	10	11	12	13	14	15	16	17
		Penilaian Barang Milik Daerah						300.575.000,00		Dana Transfer Umum - Dana Alokasi Umum					-	Badan Pengelola Keuangan dan Aset Daerah
			Laporan Hasil Penilaian Barang Milik Daerah (laporan)				*6*		*(KOTA MAGELANG)*					*6*		
			Penilaian BMD untuk dasar pemindahtanganan : 1 Keg; Penaksiran Harga BMD untuk Dasar Pemindahtanganan dan Pencatatan Aset di Daftar BMD ; 2 Keg; Penghapusan Aset yang Sudah Dimusnahkan : 1 Keg; Penghapusan Aset yang Sudah Dipindahtangankan : 2 paket (kegiatan/paket)				*4*	*300.575.000,00*	*(Jl. Jend. Sarwo Edi Wibowo No. 2, KOTA MAGELANG)*	*Dana Transfer Umum - Dana Alokasi Umum*					
		Optimalisasi Penggunaan, Pemanfaatan, Pemindahtanganan, Pemusnahan, dan Penghapusan Barang Milik Daerah						74.804.000,00		Dana Transfer Umum - Dana Alokasi Umum					-	Badan Pengelola Keuangan dan Aset Daerah
			Laporan kegiatan usulan penjualan, pemusnahan dan penghapusan Barang Milik Daerah (laporan)				*7*		*(KOTA MAGELANG)*					*7*		
			Penelitian atas aset yang akan dimanfaatkan, dijual,dimusnahkan atau dihapuskanTerjualnya aset yang sudah tidak terpakai (Kegiatan)				*4*	*74.804.000,00*	*(Jl. Jend. Sarwo Edi Wibowo No. 2, KOTA MAGELANG)*	*Dana Transfer Umum - Dana Alokasi Umum*					
		Penyusunan Laporan Barang Milik Daerah						145.546.000,00		Dana Transfer Umum - Dana Alokasi Umum					-	Badan Pengelola Keuangan dan Aset Daerah
			Laporan Barang Milik Daerah (laporan)				*14*		*(KOTA MAGELANG)*					*14*		
			Penyusunan Laporan Barang Milik Daerah secara tertib dan teratur (Jenis)				*5*	*145.546.000,00*	*(Jl. Jend. Sarwo Edi Wibowo No. 2, KOTA MAGELANG)*	*Dana Transfer Umum - Dana Alokasi Umum*					
		Pembinaan Pengelolaan Barang Milik Daerah Pemerintah Kabupaten/Kota						44.225.000,00		Dana Transfer Umum - Dana Alokasi Umum					-	Badan Pengelola Keuangan dan Aset Daerah
			laporan hasil pembinaan pengelolaan Barang Milik Daerah (laporan)				*4*		*(KOTA MAGELANG)*					*4*		
			Peningkatan kapasitas/kompetensi petugas pengelola BMD (OPD)				*29*	*44.225.000,00*	*(Jl. Jend. Sarwo Edi Wibowo No. 2, KOTA MAGELANG)*	*Dana Transfer Umum - Dana Alokasi Umum*					
4.	**5.02.5-2.0-0.0-0.04.04**	**PROGRAM PENGELOLAAN PENDAPATAN DAERAH**						**1.836.454.000,00**			**Tidak**	**Tidak**			**1.866.103.000,00**	**Badan Pengelola Keuangan dan Aset Daerah**
			Rasio Pendapatan Asli Daerah terhadap Pendapatan Daerah (%)				***24***			***Dana Transfer Umum - Dana Alokasi Umum***						
	5.02.5-2.0-0.0-0.04.04.2.01	Kegiatan Pengelolaan pendapatan Daerah						1.836.454.000,00		Dana Transfer Umum - Dana Alokasi Umum	Tidak	Tidak			1.866.103.000,00	Badan Pengelola Keuangan dan Aset Daerah
			Persentase realisasi Pendapatan Asli Daerah (%)				*100*		*(Jl. Jend. Sarwo Edhie Wibowo Nomor 2, KOTA MAGELANG)*	*Dana Transfer Umum - Dana Alokasi Umum*				*100*		

NO	KODE	URUSAN/BIDANG URUSAN/PROGRAM/KEGIATAN/ SUB KEGIATAN	INDIKATOR PROGRAM/KEGIATAN/SUB KEGIATAN	Target Akhir Periode RPJMD	REALISASI CAPAIAN RKPD TAHUN 2020	PRAKIRAAN CAPAIAN TARGET RKPD TAHUN 2021	CAPAIAN KINERJA DAN KERANGKA PENDANAAN						KELOMPOK SASARAN	PRAKIRAAN MAJU RENCANA TAHUN 2023		PERANGKAT DAERAH PENANGGUNG JAWAB
							TARGET 2022	PAGU INDIKATIF (Rp)	LOKASI	SUMBER DANA	PRIORITAS			TARGET	PAGU INDIKATIF (Rp)	
											NASIONAL	DAERAH				
1	2	3	4	5	6	7	8	9	10	11	12	13	14	15	16	17
		Perencanaan pengelolaan pajak daerah						1.174.297.000,00		Dana Transfer Umum - Dana Alokasi Umum					-	Badan Pengelola Keuangan dan Aset Daerah
			Laporan kegiatan perencanaan pengelolaan pajak daerah (laporan)				*1,00*		*(KOTA MAGELANG)*					*1,00*		
			Pemberian Penghargaan wajib Pajak terbaik (Kegiatan)				*1*	*1.174.297.000,00*	*(Jl. Jend. Sarwo Edi Wibowo No. 2, KOTA MAGELANG)*	*Dana Transfer Umum - Dana Alokasi Umum*						
		Penyuluhan dan Penyebarluasan Kebijakan Pajak Daerah						22.084.000,00		Dana Transfer Umum - Dana Alokasi Umum					-	Badan Pengelola Keuangan dan Aset Daerah
			laporan penyuluhan kebijakan pajak daerah (laporan)				*4*		*(KOTA MAGELANG)*					*4*		
			Penginformasian pajak daerah dan retribusi daerah kepada masyarakat (WP)				*200*	*22.084.000,00*	*(Jl. Jend. Sarwo Edi Wibowo No. 2, KOTA MAGELANG)*	*Dana Transfer Umum - Dana Alokasi Umum*						
		Pengolahan, Pemeliharaan, dan Pelaporan Basis Data Pajak Daerah						82.362.000,00		Dana Transfer Umum - Dana Alokasi Umum					-	Badan Pengelola Keuangan dan Aset Daerah
			Peta digitasi PBB yang terupdate (peta)				*17*		*(KOTA MAGELANG)*					*17*		
			Peta objek pajak PBB yang telah update : 32 blok; Terpeliharanya pemuktahiran basis data pajak daerah dan retribusi daerah ; 300 WP/WR (WP, Blok)				*300,32*	*82.362.000,00*	*(Jl. Jend. Sarwo Edi Wibowo No. 2, KOTA MAGELANG)*	*Dana Transfer Umum - Dana Alokasi Umum*						
		Penilaian Pajak Bumi dan Bangunan Perdesaan dan Perkotaan (PBBP2) serta Bea Perolehan Hak atas Tanah dan Bangunan (BPHTB)						31.958.000,00		Dana Transfer Umum - Dana Alokasi Umum					-	Badan Pengelola Keuangan dan Aset Daerah
			Laporan Penilaian PBBP2 (laporan)				*20*		*(KOTA MAGELANG)*					*15*		
			Penyediaan objek pajak yang dilakukan pendataandan penilaian (Keluarahan)				*17*	*9.936.000,00*	*(Jl. Jend. Sarwo Edi Wibowo No. 2, KOTA MAGELANG)*	*Dana Transfer Umum - Dana Alokasi Umum*						
			dokumen BPHTB yang tervalidasi (dokumen)				*800*		*(KOTA MAGELANG)*	*Dana Transfer Umum - Dana Alokasi Umum*				*750*		
			Validasi dokumen BPHTB (dokumen)				*800*	*22.022.000,00*	*(-, KOTA MAGELANG)*	*Dana Transfer Umum - Dana Alokasi Umum*						
		Penetapan Wajib Pajak Daerah						71.717.000,00		Dana Transfer Umum - Dana Alokasi Umum					-	Badan Pengelola Keuangan dan Aset Daerah
			berkas SPPT PBBP2 (berkas)				*36.000*		*(KOTA MAGELANG)*					*36.200*		
			Kelancaran SPPT PBB P2 yang terdistribusi sertaPenyusunan laporan ketetapan pajak air tanah dan pajakreklame (SPPT,laporan)				*34.000,12*	*71.717.000,00*	*(Jl. Jend. Sarwo Edi Wibowo No. 2, KOTA MAGELANG)*	*Dana Transfer Umum - Dana Alokasi Umum*						
		Penelitian dan Verifikasi Data Pelaporan Pajak Daerah						9.898.000,00		Dana Transfer Umum - Dana Alokasi Umum					-	Badan Pengelola Keuangan dan Aset Daerah

NO	KODE	URUSAN/BIDANG URUSAN/PROGRAM/KEGIATAN/ SUB KEGIATAN	INDIKATOR PROGRAM/KEGIATAN/SUB KEGIATAN	Target Akhir Periode RPJMD	REALISASI CAPAIAN RKPD TAHUN 2020	PRAKIRAAN CAPAIAN TARGET RKPD TAHUN 2021	CAPAIAN KINERJA DAN KERANGKA PENDANAAN						KELOMPOK SASARAN	PRAKIRAAN MAJU RENCANA TAHUN 2023		PERANGKAT DAERAH PENANGGUNG JAWAB
							TARGET 2022	PAGU INDIKATIF (Rp)	LOKASI	SUMBER DANA	PRIORITAS			TARGET	PAGU INDIKATIF (Rp)	
											NASIONAL	DAERAH				
1	2	3	4	5	6	7	8	9	10	11	12	13	14	15	16	17
			Laporan Realisasi Jenis Pajak (laporan)				*12*		*(KOTA MAGELANG)*					*12*		
			Penyusunan Laporan realisasi pendapatan dan laporan masing masing jenis pajak daerah (Laporan)				*12*	*9.898.000,00*	*(Jl. Jend. Sarwo Edi Wibowo No. 2, KOTA MAGELANG)*	*Dana Transfer Umum - Dana Alokasi Umum*						
		Penagihan Pajak Daerah						348.034.000,00		Dana Transfer Umum - Dana Alokasi Umum					-	Badan Pengelola Keuangan dan Aset Daerah
			Jenis laporan (jenis)				*8*		*(KOTA MAGELANG)*					*8*		
			Capaian Jatuh tempo PBB;Fasilitasi Kerjasama;Penyusunan laporan data transaksi elektronik wajib pajak;Pemberian penghargaan kepada wajib pajak;pemungutan dan penagihan pajak daerah;penghapusan data piutang PBB;terbitnya SK pemberian pengurangan pajak daerah dan SK pembebasan pajak daerah;Penyelenggaraan PBB Panutan (Kegiatan)				*8*	*348.034.000,00*	*(Jl. Jend. Sarwo Edi Wibowo No. 2, KOTA MAGELANG)*	*Dana Transfer Umum - Dana Alokasi Umum*						
		Pengendalian, Pemeriksaan dan Pengawasan Pajak Daerah						18.710.000,00		Dana Transfer Umum - Dana Alokasi Umum					-	Badan Pengelola Keuangan dan Aset Daerah
			Laporan tunggakan Wajib Pajak (laporan)				*12*		*(KOTA MAGELANG)*					*12*		
			Penyusunan Laporan Data Tunggakan wajib pajak daerah (Laporan)				*12*	*18.710.000,00*	*(Jl. Jend. Sarwo Edi Wibowo No. 2, KOTA MAGELANG)*	*Dana Transfer Umum - Dana Alokasi Umum*						
		Pembinaan dan Pengawasan Pengelolaan Retribusi Daerah						77.394.000,00		Dana Transfer Umum - Dana Alokasi Umum					-	Badan Pengelola Keuangan dan Aset Daerah
			Raperda tentang Retribusi Daerah dan Raperwal tentang Retribusi Daerah serta Laporan pembinaan retribusi (dokumen)				*3,00*							*3,00*		
			Raperda tentang Retribusi Daerah dan Raperwal tentang Retribusi Daerah serta Laporan pembinaan retribusi (Dokumen)				*3*	*77.394.000,00*	*(Jl. Jend. Sarwo Edi Wibowo No. 2, KOTA MAGELANG)*	*Dana Transfer Umum - Dana Alokasi Umum*						
	5.03	**KEPEGAWAIAN**						**21.546.057.000,00**							**-**	
1.	**5.03.5-3.0-0.0-0.01.01**	**PROGRAM PENUNJANG URUSAN PEMERINTAHAN DAERAH KABUPATEN/KOTA**						**18.789.291.000,00**			**Tidak**	**Tidak**			**21.361.539.000,00**	**Badan Kepegawaian, Pendidikan dan Pelatihan**
			Terwujudnya pelayanan kantor, pengelolaan keuangan, perencanaan dan capaian kinerja sesuai peraturan yang berlaku (%)				***100***			***Dana Transfer Umum - Dana Alokasi Umum***						
	5.03.5-3.0-0.0-0.01.01.2.01	Perencanaan, Penganggaran, dan Evaluasi Kinerja Perangkat Daerah						23.605.000,00		Dana Transfer Umum - Dana Alokasi Umum	Tidak	Tidak			23.257.000,00	Badan Kepegawaian, Pendidikan dan Pelatihan

NO	KODE	URUSAN/BIDANG URUSAN/PROGRAM/KEGIATAN/ SUB KEGIATAN	INDIKATOR PROGRAM/KEGIATAN/SUB KEGIATAN	Target Akhir Periode RPJMD	REALISASI CAPAIAN RKPD TAHUN 2020	PRAKIRAAN CAPAIAN TARGET RKPD TAHUN 2021	CAPAIAN KINERJA DAN KERANGKA PENDANAAN						KELOMPOK SASARAN	PRAKIRAAN MAJU RENCANA TAHUN 2023		PERANGKAT DAERAH PENANGGUNG JAWAB
							TARGET 2022	PAGU INDIKATIF (Rp)	LOKASI	SUMBER DANA	PRIORITAS			TARGET	PAGU INDIKATIF (Rp)	
											NASIONAL	DAERAH				
1	2	3	4	5	6	7	8	9	10	11	12	13	14	15	16	17
			Cakupan ketersediaan dokumen perencanaan, penganggaran, dan evaluasi kinerja PD (%)				*100*		*(KOTA MAGELANG)*	*Dana Transfer Umum - Dana Alokasi Umum*				*100*		
		Penyusunan Dokumen Perencanaan Perangkat Daerah						9.000.000,00		Dana Transfer Umum - Dana Alokasi Umum					-	Badan Kepegawaian, Pendidikan dan Pelatihan
			Jumlah dokumen Renja OPD dan Review Renstra (dokumen)				*3*		*(BKPP, KOTA MAGELANG)*					*3*		
			Jumlah dokumen Renja OPD dan Review Renstra (dokumen)				*3*	*9.000.000,00*	*(BKPP, KOTA MAGELANG)*	*Dana Transfer Umum - Dana Alokasi Umum*						
		Koordinasi dan Penyusunan Dokumen RKA-SKPD						3.847.000,00		Dana Transfer Umum - Dana Alokasi Umum					-	Badan Kepegawaian, Pendidikan dan Pelatihan
			Jumlah RKA SKPD (dokumen)				*1*		*(BKPP, KOTA MAGELANG)*					*1*		
			Tersedianya dokumen RKA SKPD (dokumen)				*1*	*3.847.000,00*	*(BKPP, KOTA MAGELANG)*	*Dana Transfer Umum - Dana Alokasi Umum*						
		Koordinasi dan Penyusunan Dokumen Perubahan RKA-SKPD						2.632.000,00		Dana Transfer Umum - Dana Alokasi Umum					-	Badan Kepegawaian, Pendidikan dan Pelatihan
			Jumlah Dokumen RKA Perubahan (dokumen)				*1*		*(BKPP, KOTA MAGELANG)*					*1*		
			Tersedianya dokumen RKA Perubahan SKPD (dokumen)				*1*	*2.632.000,00*	*(BKPP, KOTA MAGELANG)*	*Dana Transfer Umum - Dana Alokasi Umum*						
		Koordinasi dan Penyusunan DPA-SKPD						3.000.000,00		Dana Transfer Umum - Dana Alokasi Umum					-	Badan Kepegawaian, Pendidikan dan Pelatihan
			Jumlah DPA SKPD (dokumen)				*1*		*(BKPP, KOTA MAGELANG)*					*1*		
			Tersedianya DPA SKPD (dokumen)				*1*	*3.000.000,00*	*(BKPP, KOTA MAGELANG)*	*Dana Transfer Umum - Dana Alokasi Umum*						
		Koordinasi dan Penyusunan Perubahan DPA-SKPD						2.121.000,00		Dana Transfer Umum - Dana Alokasi Umum					-	Badan Kepegawaian, Pendidikan dan Pelatihan
			Jumlah DPA PErubahan (dokumen)				*1*		*(BKPP, KOTA MAGELANG)*					*1*		
			Jumlah DPA Perubahan SKPD (dokumen)				*1*	*2.121.000,00*	*(BKPP, KOTA MAGELANG)*	*Dana Transfer Umum - Dana Alokasi Umum*						
		Koordinasi dan Penyusunan Laporan Capaian Kinerja dan Ikhtisar Realisasi Kinerja SKPD						1.544.000,00		Dana Transfer Umum - Dana Alokasi Umum					-	Badan Kepegawaian, Pendidikan dan Pelatihan
			Jumlah laporan Cakin bulanan dan triwulan (dokumen)				*16*		*(BKPP, KOTA MAGELANG)*					*16*		
			Tersedianya dokumen pelaporan capaian kinerja (Laporan)				*12*	*1.544.000,00*	*(BKPP, KOTA MAGELANG)*	*Dana Transfer Umum - Dana Alokasi Umum*						
		Evaluasi Kinerja Perangkat Daerah						1.461.000,00		Dana Transfer Umum - Dana Alokasi Umum					-	Badan Kepegawaian, Pendidikan dan Pelatihan

NO	KODE	URUSAN/BIDANG URUSAN/PROGRAM/KEGIATAN/ SUB KEGIATAN	INDIKATOR PROGRAM/KEGIATAN/SUB KEGIATAN	Target Akhir Periode RPJMD	REALISASI CAPAIAN RKPD TAHUN 2020	PRAKIRAAN CAPAIAN TARGET RKPD TAHUN 2021	CAPAIAN KINERJA DAN KERANGKA PENDANAAN						KELOMPOK SASARAN	PRAKIRAAN MAJU RENCANA TAHUN 2023		PERANGKAT DAERAH PENANGGUNG JAWAB
							TARGET 2022	PAGU INDIKATIF (Rp)	LOKASI	SUMBER DANA	PRIORITAS			TARGET	PAGU INDIKATIF (Rp)	
											NASIONAL	DAERAH				
1	2	3	4	5	6	7	8	9	10	11	12	13	14	15	16	17
			Jumlah dokumen LKjIP (dokumen)				*1*		*(KOTA MAGELANG)*					*1*		
			Tersedianya dokumen LKjIP (dokumen)				*1*	*1.461.000,00*	*(BKPP, KOTA MAGELANG)*	*Dana Transfer Umum - Dana Alokasi Umum*						
	5.03.5-3.0-0.0-0.01.01.2.02	Administrasi Keuangan Perangkat Daerah						18.398.169.000,00		Dana Transfer Umum - Dana Alokasi Umum	Tidak	Tidak			20.915.238.000,00	Badan Kepegawaian, Pendidikan dan Pelatihan
			Cakupan laporan administrasi keuangan PD sesuai aturan (%)				*100*		*(KOTA MAGELANG)*	*Dana Transfer Umum - Dana Alokasi Umum*				*100*		
		Penyediaan Gaji dan Tunjangan ASN						18.384.851.000,00		Dana Transfer Umum - Dana Alokasi Umum					-	Badan Kepegawaian, Pendidikan dan Pelatihan
			Jumlah penyediaan gaji dan tunjangan ASN (orang)				*205*		*(BKPP, KOTA MAGELANG)*					*205*		
			Penyediaan gaji dan tunjangan ASN (orang)				*205*	*18.384.851.000,00*	*(BKPP, KOTA MAGELANG)*	*Dana Transfer Umum - Dana Alokasi Umum*						
		Koordinasi dan Penyusunan Laporan Keuangan Bulanan/Triwulanan/Semesteran SKPD						13.318.000,00		Dana Transfer Umum - Dana Alokasi Umum					-	Badan Kepegawaian, Pendidikan dan Pelatihan
			Jumlah laporan keuangan bulanan prognosis dan akhir tahun (Laporan)				*14.00*		*(BKPP, KOTA MAGELANG)*					*14.00*		
			Tersedianya laporan keuangan bulanan, prognosis dan akhir tahun (laporan)				*14*	*13.318.000,00*	*(BKPP, KOTA MAGELANG)*	*Dana Transfer Umum - Dana Alokasi Umum*						
	5.03.5-3.0-0.0-0.01.01.2.06	Administrasi Umum Perangkat Daerah						129.108.000,00		Dana Transfer Umum - Dana Alokasi Umum	Tidak	Tidak			165.463.000,00	Badan Kepegawaian, Pendidikan dan Pelatihan
			Cakupan penyediaan administrasi umum perkantoran (%)				*100*		*(KOTA MAGELANG)*	*Dana Transfer Umum - Dana Alokasi Umum*				*100*		
		Penyediaan Komponen Instalasi Listrik/Penerangan Bangunan Kantor						1.062.000,00		Dana Transfer Umum - Dana Alokasi Umum					-	Badan Kepegawaian, Pendidikan dan Pelatihan
			Jumlah komponen instalasi listrik (jenis)				*6*		*(BKPP, KOTA MAGELANG)*					*6*		
			Tersedianya komponen instalasi listrik (Jenis)				*6*	*1.062.000,00*	*(BKPP, KOTA MAGELANG)*	*Dana Transfer Umum - Dana Alokasi Umum*						
		Penyediaan Bahan Logistik Kantor						13.585.000,00		Dana Transfer Umum - Dana Alokasi Umum					-	Badan Kepegawaian, Pendidikan dan Pelatihan
			Jumlah penyediaan logistik kantor (paket)				*12,00*		*(KOTA MAGELANG)*					*12,00*		
			Penyediaan logistik kantor (bulan)				*12*	*13.585.000,00*	*(BKPP, KOTA MAGELANG)*	*Dana Transfer Umum - Dana Alokasi Umum*						
		Penyediaan Barang Cetakan dan Penggandaan						14.107.000,00		Dana Transfer Umum - Dana Alokasi Umum					-	Badan Kepegawaian, Pendidikan dan Pelatihan
			Jumlah cetakan dan penggandaan (jenis)				*13*		*(BKPP, KOTA MAGELANG)*					*13*		

NO	KODE	URUSAN/BIDANG URUSAN/PROGRAM/KEGIATAN/ SUB KEGIATAN	INDIKATOR PROGRAM/KEGIATAN/SUB KEGIATAN	Target Akhir Periode RPJMD	REALISASI CAPAIAN RKPD TAHUN 2020	PRAKIRAAN CAPAIAN TARGET RKPD TAHUN 2021	CAPAIAN KINERJA DAN KERANGKA PENDANAAN						KELOMPOK SASARAN	PRAKIRAAN MAJU RENCANA TAHUN 2023		PERANGKAT DAERAH PENANGGUNG JAWAB
							TARGET 2022	PAGU INDIKATIF (Rp)	LOKASI	SUMBER DANA	PRIORITAS			TARGET	PAGU INDIKATIF (Rp)	
											NASIONAL	DAERAH				
1	2	3	4	5	6	7	8	9	10	11	12	13	14	15	16	17
			Penyediaan cetakan dan penggandaan (Jenis)				*13*	*14.107.000,00*	*(BKPP, KOTA MAGELANG)*	*Dana Transfer Umum - Dana Alokasi Umum*						
		Penyediaan Bahan Bacaan dan Peraturan Perundang-undangan						3.000.000,00		Dana Transfer Umum - Dana Alokasi Umum					-	Badan Kepegawaian, Pendidikan dan Pelatihan
			Jumlah penyediaan bahan bacaan berupa surat kabar dan majalah (paket bacaan)				*12,00*		*(KOTA MAGELANG)*					*12,00*		
			Penyediaan bahan bacaan berupa surat kabar, majalah dan buku perpustakaan (bulan)				*12*	*3.000.000,00*	*(BKPP, KOTA MAGELANG)*	*Dana Transfer Umum - Dana Alokasi Umum*						
		Penyediaan Bahan/Material						9.428.000,00		Dana Transfer Umum - Dana Alokasi Umum					-	Badan Kepegawaian, Pendidikan dan Pelatihan
			Jumlah bahan/alat pembersih (Jenis)				*20*		*(KOTA MAGELANG)*					*20*		
			Penyediaan bahan/alat pembersih (jenis)				*20*	*9.428.000,00*	*(BKPP, KOTA MAGELANG)*	*Dana Transfer Umum - Dana Alokasi Umum*						
		Fasilitasi Kunjungan Tamu						2.160.000,00		Dana Transfer Umum - Dana Alokasi Umum					-	Badan Kepegawaian, Pendidikan dan Pelatihan
			Jumlah penyediaan fasilitasi kunjungan tamu (kunjungan/tamu)				*12,00*		*(KOTA MAGELANG)*					*12,00*		
			Penyediaan fasilitasi kunjungan tamu (bulan)				*12*	*2.160.000,00*	*(BKPP, KOTA MAGELANG)*	*Dana Transfer Umum - Dana Alokasi Umum*						
		Penyelenggaraan Rapat Koordinasi dan Konsultasi SKPD						79.120.000,00		Dana Transfer Umum - Dana Alokasi Umum					-	Badan Kepegawaian, Pendidikan dan Pelatihan
			Jumlah konsultasi dan koordinasi keluar daerah (koordinasi/konsultasi)				*12,00*		*(KOTA MAGELANG)*					*12,00*		
			Penyelenggaraan rapat koordinasi dan konsultasi keluar daerah (bulan)				*12*	*79.120.000,00*	*(BKPP, KOTA MAGELANG)*	*Dana Transfer Umum - Dana Alokasi Umum*						
		Penatausahaan Arsip Dinamis pada SKPD						6.646.000,00		Dana Transfer Umum - Dana Alokasi Umum					-	Badan Kepegawaian, Pendidikan dan Pelatihan
			Jumlah penataan/pendataan arsip dinamis (penataan/pendataan)				*12,00*		*(KOTA MAGELANG)*					*12,00*		
			Penataan/pendataan arsip dinamis (bulan)				*12*	*6.646.000,00*	*(BKPP, KOTA MAGELANG)*	*Dana Transfer Umum - Dana Alokasi Umum*						
	5.03.5-3.0-0.0-0.01.01.2.08	Penyediaan Jasa Penunjang Urusan Pemerintahan Daerah						83.779.000,00		Dana Transfer Umum - Dana Alokasi Umum	Tidak	Tidak			91.701.000,00	Badan Kepegawaian, Pendidikan dan Pelatihan
			Cakupan penyediaan jasa penunjang urusan pemerintahan daerah (%)				*100*		*(KOTA MAGELANG)*	*Dana Transfer Umum - Dana Alokasi Umum*				*100*		
		Penyediaan Jasa Surat Menyurat						7.161.000,00		Dana Transfer Umum - Dana Alokasi Umum					-	Badan Kepegawaian, Pendidikan dan Pelatihan

NO	KODE	URUSAN/BIDANG URUSAN/PROGRAM/KEGIATAN/ SUB KEGIATAN	INDIKATOR PROGRAM/KEGIATAN/SUB KEGIATAN	Target Akhir Periode RPJMD	REALISASI CAPAIAN RKPD TAHUN 2020	PRAKIRAAN CAPAIAN TARGET RKPD TAHUN 2021	CAPAIAN KINERJA DAN KERANGKA PENDANAAN						KELOMPOK SASARAN	PRAKIRAAN MAJU RENCANA TAHUN 2023		PERANGKAT DAERAH PENANGGUNG JAWAB
							TARGET 2022	PAGU INDIKATIF (Rp)	LOKASI	SUMBER DANA	PRIORITAS			TARGET	PAGU INDIKATIF (Rp)	
											NASIONAL	DAERAH				
1	2	3	4	5	6	7	8	9	10	11	12	13	14	15	16	17
			Jumlah ATK dan benda pos (buah)				*112*		*(KOTA MAGELANG)*					*112*		
			Penyediaan ATK dan benda pos (buah)				*112*	*7.161.000,00*	*(BKPP, KOTA MAGELANG)*	*Dana Transfer Umum - Dana Alokasi Umum*						
		Penyediaan Jasa Komunikasi, Sumber Daya Air dan Listrik						36.600.000,00		Dana Transfer Umum - Dana Alokasi Umum					-	Badan Kepegawaian, Pendidikan dan Pelatihan
			Jumlah langganan speedy dan faksimili (langganan)				*12,00*		*(KOTA MAGELANG)*					*12,00*		
			Penyediaan langganan speedy dan faksimili (bulan)				*12*	*36.600.000,00*	*(BKPP, KOTA MAGELANG)*	*Dana Transfer Umum - Dana Alokasi Umum*						
		Penyediaan Jasa Pelayanan Umum Kantor						40.018.000,00		Dana Transfer Umum - Dana Alokasi Umum					-	Badan Kepegawaian, Pendidikan dan Pelatihan
			Jumlah tenaga pelayanan umum (orang/bulan)				*20*		*(BKPP, KOTA MAGELANG)*					*20*		
			Penyediaan tenaga pelayanan umum (org/bulan)				*20*	*40.018.000,00*	*(BKPP, KOTA MAGELANG)*	*Dana Transfer Umum - Dana Alokasi Umum*						
	5.03.5-3.0-0.0-0.01.01.2.09	Pemeliharaan Barang Milik Daerah Penunjang Urusan Pemerintahan Daerah						154.630.000,00		Dana Transfer Umum - Dana Alokasi Umum	Tidak	Tidak			165.880.000,00	Badan Kepegawaian, Pendidikan dan Pelatihan
			Cakupan pemeliharaan barang milik daerah penunjang urusan pemerintahan daerah (%)				*100*		*(KOTA MAGELANG)*	*Dana Transfer Umum - Dana Alokasi Umum*				*100*		
		Penyediaan Jasa Pemeliharaan, Biaya Pemeliharaan dan Pajak Kendaraan Perorangan Dinas atau Kendaraan Dinas Jabatan						93.494.000,00		Dana Transfer Umum - Dana Alokasi Umum					-	Badan Kepegawaian, Pendidikan dan Pelatihan
			Jumlah kendaraan dinas jabatan yang terpelihara (unit)				*12*		*(KOTA MAGELANG)*					*12*		
			Pemeliharaan kendaraan dinas jabatan (Unit)				*12*	*93.494.000,00*	*(BKPP, KOTA MAGELANG)*	*Dana Transfer Umum - Dana Alokasi Umum*						
		Penyediaan Jasa Pemeliharaan, Biaya Pemeliharaan, Pajak, dan Perizinan Kendaraan Dinas Operasional atau Lapangan						38.405.000,00		Dana Transfer Umum - Dana Alokasi Umum					-	Badan Kepegawaian, Pendidikan dan Pelatihan
			Jumlah kendaraan operasional yang terpelihara (Unit)				*4*		*(KOTA MAGELANG)*					*4*		
			Pemeliharaan kendaraan operasional (Unit)				*4*	*38.405.000,00*	*(BKPP, KOTA MAGELANG)*	*Dana Transfer Umum - Dana Alokasi Umum*						
		Pemeliharaan Mebel						3.400.000,00		Dana Transfer Umum - Dana Alokasi Umum					-	Badan Kepegawaian, Pendidikan dan Pelatihan
			Jumlah mebel yang terpelihara (buah)				*17*		*(KOTA MAGELANG)*					*17*		
			Pemeliharaan mebeleur kantor (buah)				*17*	*3.400.000,00*	*(BKPP, KOTA MAGELANG)*	*Dana Transfer Umum - Dana Alokasi Umum*						

NO	KODE	URUSAN/BIDANG URUSAN/PROGRAM/KEGIATAN/ SUB KEGIATAN	INDIKATOR PROGRAM/KEGIATAN/SUB KEGIATAN	Target Akhir Periode RPJMD	REALISASI CAPAIAN RKPD TAHUN 2020	PRAKIRAAN CAPAIAN TARGET RKPD TAHUN 2021	CAPAIAN KINERJA DAN KERANGKA PENDANAAN						KELOMPOK SASARAN	PRAKIRAAN MAJU RENCANA TAHUN 2023		PERANGKAT DAERAH PENANGGUNG JAWAB
							TARGET 2022	PAGU INDIKATIF (Rp)	LOKASI	SUMBER DANA	PRIORITAS			TARGET	PAGU INDIKATIF (Rp)	
											NASIONAL	DAERAH				
1	2	3	4	5	6	7	8	9	10	11	12	13	14	15	16	17
		Pemeliharaan Peralatan dan Mesin Lainnya						16.331.000,00		Dana Transfer Umum - Dana Alokasi Umum					-	Badan Kepegawaian, Pendidikan dan Pelatihan
			Jumlah peralatan kantor yang terpelihara (Unit)				*55*		*(KOTA MAGELANG)*					*55*		
			Pemeliharaan peralatan kantor (Unit)				*55*	*16.331.000,00*	*(BKPP, KOTA MAGELANG)*	*Dana Transfer Umum - Dana Alokasi Umum*						
		Pemeliharaan Aset Tak Berwujud						3.000.000,00		Dana Transfer Umum - Dana Alokasi Umum					-	Badan Kepegawaian, Pendidikan dan Pelatihan
			Jumlah pemeliharaan jaringan (paket)				*1,00*		*(KOTA MAGELANG)*					*1,00*		
			Pemeliharaan jaringan (tahun)				*1*	*3.000.000,00*	*(BKPP, KOTA MAGELANG)*	*Dana Transfer Umum - Dana Alokasi Umum*						
2.	**5.03.5-3.0-0.0-0.01.02**	**PROGRAM KEPEGAWAIAN DAERAH**						**2.756.766.000,00**			**Tidak**	**Tidak**			**2.095.108.000,00**	**Badan Kepegawaian, Pendidikan dan Pelatihan**
			Persentase Sistem Informasi manajemen ASN yang terintegrasi (%)				***50***			***Dana Transfer Umum - Dana Alokasi Umum***						
	5.03.5-3.0-0.0-0.01.02.2.01	Pengadaan, Pemberhentian dan Informasi Kepegawaian ASN						1.222.566.000,00		Dana Transfer Umum - Dana Alokasi Umum	Tidak	Tidak			817.208.000,00	Badan Kepegawaian, Pendidikan dan Pelatihan
			Persentase layanan pengadaan, pemberhentian dan informasi kepegawaian yang sesuai SOP (persen)				*100*		*(BKPP, KOTA MAGELANG)*	*Dana Transfer Umum - Dana Alokasi Umum*				*100*		
		Penyusunan Rencana Kebutuhan, Jenis dan Jumlah Jabatan untuk Pelaksanaan Pengadaan ASN						27.208.000,00		Dana Transfer Umum - Dana Alokasi Umum					-	Badan Kepegawaian, Pendidikan dan Pelatihan
			Jumlah dokumen formasi ASN (Dokumen)				*1*		*(KOTA MAGELANG)*					*1*		
			Tersedianya dokumen formasi ASN (dokumen)				*1*	*27.208.000,00*	*(BKPP, KOTA MAGELANG)*	*Dana Transfer Umum - Dana Alokasi Umum*						
		Koordinasi dan Fasilitasi Pengadaan PNS dan PPPK						773.644.000,00		Dana Transfer Umum - Dana Alokasi Umum					-	Badan Kepegawaian, Pendidikan dan Pelatihan
			Jumlah SK Pengangkatan PNS dan pemberkasan PPPK (Dokumen)				*401*		*(KOTA MAGELANG)*					*401*		
			Jumlah peserta Seleksi Calon ASN (4000); Jumlah Nota Persetujuan (200); Jumlah SK ASN (200) (dokumen)				*4.400*	*773.644.000,00*	*(BKPP, KOTA MAGELANG)*	*Dana Transfer Umum - Dana Alokasi Umum*						
		Koordinasi Pelaksanaan Administrasi Pemberhentian						335.744.000,00		Dana Transfer Umum - Dana Alokasi Umum					-	Badan Kepegawaian, Pendidikan dan Pelatihan
			Jumlah SK Pensiun dan peserta pembekalan (Dokumen)				*261*		*(KOTA MAGELANG)*					*261*		

NO	KODE	URUSAN/BIDANG URUSAN/PROGRAM/KEGIATAN/ SUB KEGIATAN	INDIKATOR PROGRAM/KEGIATAN/SUB KEGIATAN	Target Akhir Periode RPJMD	REALISASI CAPAIAN RKPD TAHUN 2020	PRAKIRAAN CAPAIAN TARGET RKPD TAHUN 2021	CAPAIAN KINERJA DAN KERANGKA PENDANAAN						KELOMPOK SASARAN	PRAKIRAAN MAJU RENCANA TAHUN 2023		PERANGKAT DAERAH PENANGGUNG JAWAB
							TARGET 2022	PAGU INDIKATIF (Rp)	LOKASI	SUMBER DANA	PRIORITAS			TARGET	PAGU INDIKATIF (Rp)	
											NASIONAL	DAERAH				
1	2	3	4	5	6	7	8	9	10	11	12	13	14	15	16	17
			Tersedianya SK Pensiun dan Peserta Pembekalan (dokumen)				*261*	*335.744.000,00*	*(BKPP, KOTA MAGELANG)*	*Dana Transfer Umum - Dana Alokasi Umum*						
		Pengelolaan Sistem Informasi Kepegawaian						22.320.000,00		Dana Transfer Umum - Dana Alokasi Umum					-	Badan Kepegawaian, Pendidikan dan Pelatihan
			Jumlah data ASN yang dikelola (Data)				*3100*		*(KOTA MAGELANG)*					*3100*		
			Penyediaan data ASN (Data)				*3.100*	*22.320.000,00*	*(BKPP, KOTA MAGELANG)*	*Dana Transfer Umum - Dana Alokasi Umum*						
		Pengelolaan Data Kepegawaian						30.000.000,00		Dana Transfer Umum - Dana Alokasi Umum					-	Badan Kepegawaian, Pendidikan dan Pelatihan
			Jumlah Dokumen Ujian Dinas UKPPI, SK KGB, KARIS, KARSU, KARPEG, dan Kartu TASPEN (Dokumen)				*1044.00*		*(KOTA MAGELANG)*					*1044.00*		
			Pengelolaan data kepegawaian (Dokumen)				*1.044*	*30.000.000,00*	*(BKPP, KOTA MAGELANG)*	*Dana Transfer Umum - Dana Alokasi Umum*						
		Evaluasi Data, Informasi dan Sistem Informasi Kepegawaian						33.650.000,00		Dana Transfer Umum - Dana Alokasi Umum					-	Badan Kepegawaian, Pendidikan dan Pelatihan
			Jumlah dokumen kepegawaian digital dan data kepegawaian (Dokumen)				*8700.00*		*(KOTA MAGELANG)*					*8700.00*		
			Pengelolaan dokumen kepegawaian digital (dokumen)				*8.700*	*33.650.000,00*	*(BKPP, KOTA MAGELANG)*	*Dana Transfer Umum - Dana Alokasi Umum*						
	5.03.5-3.0-0.0-0.01.02.2.02	Mutasi dan Promosi ASN						485.000.000,00		Dana Transfer Umum - Dana Alokasi Umum	Tidak	Tidak			490.000.000,00	Badan Kepegawaian, Pendidikan dan Pelatihan
			Persentase layanan mutasi dan promosi yang selesai difasilitasi (persen)				*100*		*(BKPP, KOTA MAGELANG)*	*Dana Transfer Umum - Dana Alokasi Umum*				*100*		
		Pengelolaan Mutasi ASN						30.000.000,00		Dana Transfer Umum - Dana Alokasi Umum					-	Badan Kepegawaian, Pendidikan dan Pelatihan
			Jumlah SK Persetujuan Mutasi antar daerah dan SK Mutasi PNS Pelaksana (Dokumen)				*180*		*(KOTA MAGELANG)*					*180*		
			Tersedianya SK Persetujuan mutasi antar daerah dan Mutasi PNS (dokumen)				*180*	*30.000.000,00*	*(BKPP, KOTA MAGELANG)*	*Dana Transfer Umum - Dana Alokasi Umum*						
		Pengelolaan Kenaikan Pangkat ASN						65.000.000,00		Dana Transfer Umum - Dana Alokasi Umum					-	Badan Kepegawaian, Pendidikan dan Pelatihan
			Jumlah SK Kenaikan Pangkat (Dokumen)				*400*		*(KOTA MAGELANG)*					*400*		
			Tersedianya SK Kenaikan Pangkat (dokumen)				*400*	*65.000.000,00*	*(BKPP, KOTA MAGELANG)*	*Dana Transfer Umum - Dana Alokasi Umum*						
		Pengelolaan Promosi ASN						390.000.000,00		Dana Transfer Umum - Dana Alokasi Umum					-	Badan Kepegawaian, Pendidikan dan Pelatihan

NO	KODE	URUSAN/BIDANG URUSAN/PROGRAM/KEGIATAN/ SUB KEGIATAN	INDIKATOR PROGRAM/KEGIATAN/SUB KEGIATAN	Target Akhir Periode RPJMD	REALISASI CAPAIAN RKPD TAHUN 2020	PRAKIRAAN CAPAIAN TARGET RKPD TAHUN 2021	CAPAIAN KINERJA DAN KERANGKA PENDANAAN						KELOMPOK SASARAN	PRAKIRAAN MAJU RENCANA TAHUN 2023		PERANGKAT DAERAH PENANGGUNG JAWAB
							TARGET 2022	PAGU INDIKATIF (Rp)	LOKASI	SUMBER DANA	PRIORITAS			TARGET	PAGU INDIKATIF (Rp)	
											NASIONAL	DAERAH				
1	2	3	4	5	6	7	8	9	10	11	12	13	14	15	16	17
			Jumlah pelaksanaan pelantikan dan penyelanggaraan mutasi / seleksi terbuka (8 kegiatan) dan SK pengangkatan/pemberhentian jabatan fungsional (150 SK) (kegiatan/SK)				*158.00*		*(KOTA MAGELANG)*					*150.00*		
			Pelaksanaan pelantikan dan mutasi/seleksi terbuka JPT serta pengangkatan/pemberhentian Jabatan Fungsional (kegiatan/SK)				*158*	*390.000.000,00*	*(BKPP, KOTA MAGELANG)*	*Dana Transfer Umum - Dana Alokasi Umum*						
	5.03.5-3.0-0.0-0.01.02.2.03	Pengembangan Kompetensi ASN						497.000.000,00		Dana Transfer Umum - Dana Alokasi Umum	Tidak	Tidak			445.500.000,00	Badan Kepegawaian, Pendidikan dan Pelatihan
			Persentase ASN yang difasilitasi pengembangan kompetensinya (persen)				*10*		*(BKPP, KOTA MAGELANG)*	*Dana Transfer Umum - Dana Alokasi Umum*				*10*		
		Pengelolaan Assessment Center						450.000.000,00		Dana Transfer Umum - Dana Alokasi Umum					-	Badan Kepegawaian, Pendidikan dan Pelatihan
			Jumlah pegawai yang mengikuti penilaian kompetensi (orang)				*55.00*		*(KOTA MAGELANG)*					*40.00*		
			Penilaian kompetensi pegawai (orang)				*200*	*450.000.000,00*	*(-BKPP, KOTA MAGELANG)*	*Dana Transfer Umum - Dana Alokasi Umum*						
		Pengeloaan Administrasi Diklat dan Sertifikasi ASN						21.500.000,00		Dana Transfer Umum - Dana Alokasi Umum					-	Badan Kepegawaian, Pendidikan dan Pelatihan
			Jumlah dokumen administrasi diklat dan sertifikasi ASN (dokumen)				*1*		*(KOTA MAGELANG)*					*1*		
			Tersedianya dokumen pengembangan kompetensi (dokumen)				*1*	*21.500.000,00*	*(BKPP, KOTA MAGELANG)*	*Dana Transfer Umum - Dana Alokasi Umum*						
		Pengelolaan Pendidikan Lanjutan ASN						25.500.000,00		Dana Transfer Umum - Dana Alokasi Umum					-	Badan Kepegawaian, Pendidikan dan Pelatihan
			Jumlah SK Tugas Belajar, Ijin Belajar, dan Ijin Penggunaan Gelar (Dokumen)				*153*		*(KOTA MAGELANG)*					*153*		
			Tersedianya SK Tugas Belajar, Ijin Belajar, Ijin penggunaan gelar (dokumen)				*153*	*25.500.000,00*	*(BKPP, KOTA MAGELANG)*	*Dana Transfer Umum - Dana Alokasi Umum*						
	5.03.5-3.0-0.0-0.01.02.2.04	Penilaian dan Evaluasi Kinerja Aparatur						552.200.000,00		Dana Transfer Umum - Dana Alokasi Umum	Tidak	Tidak			342.400.000,00	Badan Kepegawaian, Pendidikan dan Pelatihan
			Persentase penilaian kinerja pegawai yang bernilai baik (persen)				*90*		*(BKPP, KOTA MAGELANG)*	*Dana Transfer Umum - Dana Alokasi Umum*				*91*		
		Pelaksanaan Penilaian dan Evaluasi Kinerja Aparatur						52.000.000,00		Dana Transfer Umum - Dana Alokasi Umum					-	Badan Kepegawaian, Pendidikan dan Pelatihan
			Laporan kinerja aparatur (Laporan)				*348*		*(KOTA MAGELANG)*					*348*		

NO	KODE	URUSAN/BIDANG URUSAN/PROGRAM/KEGIATAN/ SUB KEGIATAN	INDIKATOR PROGRAM/KEGIATAN/SUB KEGIATAN	Target Akhir Periode RPJMD	REALISASI CAPAIAN RKPD TAHUN 2020	PRAKIRAAN CAPAIAN TARGET RKPD TAHUN 2021	CAPAIAN KINERJA DAN KERANGKA PENDANAAN						KELOMPOK SASARAN	PRAKIRAAN MAJU RENCANA TAHUN 2023		PERANGKAT DAERAH PENANGGUNG JAWAB
							TARGET 2022	PAGU INDIKATIF (Rp)	LOKASI	SUMBER DANA	PRIORITAS			TARGET	PAGU INDIKATIF (Rp)	
											NASIONAL	DAERAH				
1	2	3	4	5	6	7	8	9	10	11	12	13	14	15	16	17
			Laporan kinerja aparatur (Laporan)				*348*	*52.000.000,00*	*(BKPP, KOTA MAGELANG)*	*Dana Transfer Umum - Dana Alokasi Umum*						
		Evaluasi Hasil Penilaian dan Evaluasi Kinerja Aparatur						200.000.000,00		Dana Transfer Umum - Dana Alokasi Umum					-	Badan Kepegawaian, Pendidikan dan Pelatihan
			Jumlah bahan pertimbangan penetapan kebijakan kepegawaian (Laporan)				*12*		*(KOTA MAGELANG)*					*12*		
			Tersedianya bahan pertimbangan penetapan kebijakan kepegawaian (Laporan)				*12*	*200.000.000,00*	*(BKPP, KOTA MAGELANG)*	*Dana Transfer Umum - Dana Alokasi Umum*						
		Pengelolaan Pemberian Penghargaan Bagi Pegawai						50.400.000,00		Dana Transfer Umum - Dana Alokasi Umum					-	Badan Kepegawaian, Pendidikan dan Pelatihan
			Jumlah pengajuan klaim JKK-JKM (Dokumen)				*6.00*		*(KOTA MAGELANG)*					*6.00*		
			Pengajuan klaim JKK (berkas)				*6*	*50.400.000,00*	*(BKPP, KOTA MAGELANG)*	*Dana Transfer Umum - Dana Alokasi Umum*						
		Pengelolaan Tanda Jasa Bagi Pegawai						187.000.000,00		Dana Transfer Umum - Dana Alokasi Umum					-	Badan Kepegawaian, Pendidikan dan Pelatihan
			Jumlah usulan tanda jasa (Berkas)				*100*		*(KOTA MAGELANG)*					*100*		
			Pengajuan usulan tanda jasa (berkas)				*100*	*187.000.000,00*	*(BKPP, KOTA MAGELANG)*	*Dana Transfer Umum - Dana Alokasi Umum*						
		Pembinaan Disiplin ASN						18.200.000,00		Dana Transfer Umum - Dana Alokasi Umum					-	Badan Kepegawaian, Pendidikan dan Pelatihan
			Jumlah laporan konsultasi pegawai dan monev kepegawaian (dokumen)				*5*		*(KOTA MAGELANG)*					*5*		
			Tersedianya laporan konsultasi pegawai dan monev kepegawaian (dokumen)				*5*	*18.200.000,00*	*(BKPP, KOTA MAGELANG)*	*Dana Transfer Umum - Dana Alokasi Umum*						
		Pengelolaan Penyelesaian Pelanggaran Disiplin ASN						12.300.000,00		Dana Transfer Umum - Dana Alokasi Umum					-	Badan Kepegawaian, Pendidikan dan Pelatihan
			Jumlah penanganan kasus pelanggaran disiplin (kasus)				*5*		*(KOTA MAGELANG)*					*5*		
			Penanganan kasus pelanggaran disiplin (kasus)				*5*	*12.300.000,00*	*(BKPP, KOTA MAGELANG)*	*Dana Transfer Umum - Dana Alokasi Umum*						
		Pelayanan Proses Izin Perceraian Pegawai						12.300.000,00		Dana Transfer Umum - Dana Alokasi Umum					-	Badan Kepegawaian, Pendidikan dan Pelatihan
			Jumlah berkas ijin perceraian yang diproses (berkas)				*5*		*(KOTA MAGELANG)*					*5*		
			Pemrosesan ijin perceraian (berkas)				*5*	*12.300.000,00*	*(BKPP, KOTA MAGELANG)*	*Dana Transfer Umum - Dana Alokasi Umum*						

NO	KODE	URUSAN/BIDANG URUSAN/PROGRAM/KEGIATAN/ SUB KEGIATAN	INDIKATOR PROGRAM/KEGIATAN/SUB KEGIATAN	Target Akhir Periode RPJMD	REALISASI CAPAIAN RKPD TAHUN 2020	PRAKIRAAN CAPAIAN TARGET RKPD TAHUN 2021	CAPAIAN KINERJA DAN KERANGKA PENDANAAN						KELOMPOK SASARAN	PRAKIRAAN MAJU RENCANA TAHUN 2023		PERANGKAT DAERAH PENANGGUNG JAWAB
							TARGET 2022	PAGU INDIKATIF (Rp)	LOKASI	SUMBER DANA	PRIORITAS			TARGET	PAGU INDIKATIF (Rp)	
											NASIONAL	DAERAH				
1	2	3	4	5	6	7	8	9	10	11	12	13	14	15	16	17
		Evaluasi Disiplin ASN						20.000.000,00		Dana Transfer Umum - Dana Alokasi Umum					-	Badan Kepegawaian, Pendidikan dan Pelatihan
			Jumlah laporan kehadiran dan cuti ASN (Laporan)				*348*		*(KOTA MAGELANG)*					*348*		
			Tersedianya laporan kehadiran dan cuti ASN (Laporan)				*348*	*20.000.000,00*	*(BKPP, KOTA MAGELANG)*	*Dana Transfer Umum - Dana Alokasi Umum*						
	5.04	**PENDIDIKAN DAN PELATIHAN**						**3.089.534.000,00**							**-**	
1.	**5.04.5-3.0-0.0-0.01.02**	**PROGRAM PENGEMBANGAN SUMBER DAYA MANUSIA**	***Persentase ASN yang mengikuti pengembangan kompetensi sesuai dengan jabatannya (persen)***				***29***	**3.089.534.000,00**		***Dana Transfer Umum - Dana Alokasi Umum***	**Tidak**	**Tidak**			**-**	**Badan Kepegawaian, Pendidikan dan Pelatihan**
	5.04.5-3.0-0.0-0.01.02.2.01	Pengembangan Kompetensi Teknis						725.000.000,00		Dana Transfer Umum - Dana Alokasi Umum	Tidak	Tidak			-	Badan Kepegawaian, Pendidikan dan Pelatihan
			Persentase pejabat administrasi yang mengikuti pelatihan teknis (%)				*14*		*(KOTA MAGELANG)*	*Dana Transfer Umum - Dana Alokasi Umum*				*21*		
		Penyelenggaraan Pengembangan Kompetensi Teknis Umum, Inti, dan pilihan bagi Jabatan Administrasi Penyelenggara Urusan Pemerintahan Konkuren, Perangkat Daerah Penunjang, dan Urusan Pemerintahan Umum						725.000.000,00		Dana Transfer Umum - Dana Alokasi Umum					-	Badan Kepegawaian, Pendidikan dan Pelatihan
			Jumlah peserta pelatihan teknis (orang)				*110,00*		*(BKPP, KOTA MAGELANG)*					*105,00*		
			Jumlah peserta pelatihan teknis (orang)				*110*	*725.000.000,00*	*(BKPP, KOTA MAGELANG)*	*Dana Transfer Umum - Dana Alokasi Umum*						
	5.04.5-3.0-0.0-0.01.02.2.02	Sertifikasi, Kelembagaan, Pengembangan Kompetensi Manajerial dan Fungsional						2.364.534.000,00		Dana Transfer Umum - Dana Alokasi Umum	Tidak	Tidak			-	Badan Kepegawaian, Pendidikan dan Pelatihan
			Persentase pegawai yang telah mengikuti pelatihan sertifikat manajerial dan fungsional (%)				*15*		*(KOTA MAGELANG)*	*Dana Transfer Umum - Dana Alokasi Umum*				*19*		
		Penyelenggaraan Pengembangan Kompetensi bagi Pimpinan Daerah, Jabatan Pimpinan Tinggi, Jabatan Fungsional, Kepemimpinan, dan Prajabatan						2.364.534.000,00		Dana Transfer Umum - Dana Alokasi Umum					-	Badan Kepegawaian, Pendidikan dan Pelatihan
			Jumlah pegawai yang mengikuti diklat fungsional dan kepemimpinan (orang)				*345,00*		*(KOTA MAGELANG)*					*345,00*		
			Pegawai yang mengikuti diklat fungsional, kepemimpinan dan pra jabatan (orang)				*345*	*2.364.534.000,00*	*(BKPP, KOTA MAGELANG)*	*Dana Transfer Umum - Dana Alokasi Umum*						

NO	KODE	URUSAN/BIDANG URUSAN/PROGRAM/KEGIATAN/ SUB KEGIATAN	INDIKATOR PROGRAM/KEGIATAN/SUB KEGIATAN	Target Akhir Periode RPJMD	REALISASI CAPAIAN RKPD TAHUN 2020	PRAKIRAAN CAPAIAN TARGET RKPD TAHUN 2021	CAPAIAN KINERJA DAN KERANGKA PENDANAAN						KELOMPOK SASARAN	PRAKIRAAN MAJU RENCANA TAHUN 2023		PERANGKAT DAERAH PENANGGUNG JAWAB
							TARGET 2022	PAGU INDIKATIF (Rp)	LOKASI	SUMBER DANA	PRIORITAS			TARGET	PAGU INDIKATIF (Rp)	
											NASIONAL	DAERAH				
1	2	3	4	5	6	7	8	9	10	11	12	13	14	15	16	17
	5.05	**PENELITIAN DAN PENGEMBANGAN**						**700.694.000,00**							**-**	
1.	**5.05.5-1.0-0.0-0.01.02**	**PROGRAM PENELITIAN DAN PENGEMBANGAN DAERAH**						**700.694.000,00**			**Tidak**	**Tidak**			**-**	**Badan Perencanaan Pembangunan Daerah**
			Persentase pemanfaatan hasil inovasi (%)				***24***			***Dana Transfer Umum - Dana Alokasi Umum***						
			Persentase pemanfaatan hasil penelitian dan pengembangan (%)				***0***			***Dana Transfer Umum - Dana Alokasi Umum***						
	5.05.5-1.0-0.0-0.01.02.2.01	Penelitian dan Pengembangan Bidang Penyelenggaraan Pemerintahan dan Pengkajian Peraturan						170.300.000,00		Dana Transfer Umum - Dana Alokasi Umum	Tidak	Tidak			-	Badan Perencanaan Pembangunan Daerah
			Cakupan Ketersedian dokumen data, riset dan kebijakan Bidang Penyelenggaraan Pemerintahan dan Pengkajian Peraturan (%)				*27.78*		*(-, KOTA MAGELANG)*	*Dana Transfer Umum - Dana Alokasi Umum*				*30*		
		Fasilitasi, Pelaksanaan dan Evaluasi Penelitian dan Pengembangan Bidang Keuangan dan Aset Daerah, Reformasi Birokrasi						105.300.000,00		Dana Transfer Umum - Dana Alokasi Umum					-	Badan Perencanaan Pembangunan Daerah
			Jumlah Dokumen Hasil Riset Unggulan Daerah Kota Magelang (dokumen)				*3,00*		*(Bappeda Kota Magelang, KOTA MAGELANG)*					*3*		
			Dokumen Riset Unggulan Daerah Kota Magelang (dokumen)				*3*	*105.300.000,00*	*(Bappeda Kota Magelang, KOTA MAGELANG)*	*Dana Transfer Umum - Dana Alokasi Umum*						
		Pengelolaan Data Kelitbangan dan Peraturan						10.000.000,00		Dana Transfer Umum - Dana Alokasi Umum					-	Badan Perencanaan Pembangunan Daerah
			Jumlah Dokumen Metadata Hasil Penelitian di Kota Magelang (dokumen)				*1,00*		*(Bappeda Kota Magelang, KOTA MAGELANG)*					*1*		
			Jumlah dokumen metadata hasil penelitian di Kota Magelang (dokumen)				*1*	*10.000.000,00*	*(Bappeda Kota Magelang, KOTA MAGELANG)*	*Dana Transfer Umum - Dana Alokasi Umum*						
		Perumusan Rekomendasi Atas Rencana Penetapan Peraturan Baru dan/atau Evaluasi terhadap Pelaksanaan Peraturan						55.000.000,00		Dana Transfer Umum - Dana Alokasi Umum					-	Badan Perencanaan Pembangunan Daerah
			Jumlah Dokumen Rekomendasi Kebijakan (dokumen)				*1,00*		*(Bappeda Kota Magelang, KOTA MAGELANG)*					*1*		
			Dokumen rekomendasi kebijakan (dokumen)				*1*	*55.000.000,00*	*(Bappeda Kota Magelang, KOTA MAGELANG)*	*Dana Transfer Umum - Dana Alokasi Umum*						
	5.05.5-1.0-0.0-0.01.02.2.04	Pengembangan Inovasi dan Teknologi						530.394.000,00		Dana Transfer Umum - Dana Alokasi Umum	Tidak	Tidak			-	Badan Perencanaan Pembangunan Daerah
			Cakupan inovasi dan publikasi kelitbangan (%)				*30*		*(-, KOTA MAGELANG)*	*Dana Transfer Umum - Dana Alokasi Umum*				*40*		
		Penelitian, Pengembangan, dan Perekayasaan di Bidang Teknologi dan Inovasi						240.000.000,00		Dana Transfer Umum - Dana Alokasi Umum					-	Badan Perencanaan Pembangunan Daerah

NO	KODE	URUSAN/BIDANG URUSAN/PROGRAM/KEGIATAN/ SUB KEGIATAN	INDIKATOR PROGRAM/KEGIATAN/SUB KEGIATAN	Target Akhir Periode RPJMD	REALISASI CAPAIAN RKPD TAHUN 2020	PRAKIRAAN CAPAIAN TARGET RKPD TAHUN 2021	CAPAIAN KINERJA DAN KERANGKA PENDANAAN						KELOMPOK SASARAN	PRAKIRAAN MAJU RENCANA TAHUN 2023		PERANGKAT DAERAH PENANGGUNG JAWAB
							TARGET 2022	PAGU INDIKATIF (Rp)	LOKASI	SUMBER DANA	PRIORITAS			TARGET	PAGU INDIKATIF (Rp)	
											NASIONAL	DAERAH				
1	2	3	4	5	6	7	8	9	10	11	12	13	14	15	16	17
			Jumlah Hasil Pengembangan dan Penerapan IPTEK (produk)				*6*		*(-, KOTA MAGELANG)*					*6*		
			Jumlah Krenova yang dikembangkan (produk)				*6*	*144.000.000,00*	*(-, KOTA MAGELANG)*	*Dana Transfer Umum - Dana Alokasi Umum*						
			Jumlah Hasil Krenova (produk)				*6*		*(-, KOTA MAGELANG)*	*Dana Transfer Umum - Dana Alokasi Umum*				*6*		
			Jumlah krenova (produk)				*6*	*96.000.000,00*	*(-, KOTA MAGELANG)*	*Dana Transfer Umum - Dana Alokasi Umum*						
		Uji Coba dan Penerapan Rancang Bangun/Model Replikasi dan Invensi di Bidang Difusi Inovasi dan Penerapan Teknologi						133.675.000,00		Dana Transfer Umum - Dana Alokasi Umum					-	Badan Perencanaan Pembangunan Daerah
			Jumlah Penyelenggaraan Kompetisi Penerapan Ilmu Pengetahuan berbasis Teknologi (kegiatan)				*1*		*(-, KOTA MAGELANG)*					*1*		
			Terselenggaranya kompetisi penerapan Ilmu Pengetahuan berbasis Teknologi (kegiatan)				*1*	*133.675.000,00*	*(-, KOTA MAGELANG)*	*Dana Transfer Umum - Dana Alokasi Umum*						
		Diseminasi Jenis, Prosedur dan Metode Penyelenggaraan Pemerintahan Daerah Yang Bersifat Inovatif						90.025.000,00		Dana Transfer Umum - Dana Alokasi Umum					-	Badan Perencanaan Pembangunan Daerah
			Fasilitasi Kepesertaan Anugerah IPTEK serta terjaringnya inovasi OPD/BUMD yang berkualitas (kegiatan)				*8*		*(-, KOTA MAGELANG)*					*8*		
			Fasilitasi kepesertaan anugerah iptek serta terjaringnya inovasi opd-bumd yang berkualitas (kegiatan)				*2*	*90.025.000,00*	*(-, KOTA MAGELANG)*	*Dana Transfer Umum - Dana Alokasi Umum*						
		Sosialisasi dan Diseminasi Hasil-Hasil Kelitbangan						66.694.000,00		Dana Transfer Umum - Dana Alokasi Umum					-	Badan Perencanaan Pembangunan Daerah
			Jumlah sosialisasi dan diseminasi yang dilaksanakan (kegiatan)				*2*		*(-, KOTA MAGELANG)*					*2*		
			Sosialisasi dan diseminasi yang dilaksanakan (kegiatan)				*2*	*66.694.000,00*	*(-, KOTA MAGELANG)*	*Dana Transfer Umum - Dana Alokasi Umum*						
2.	**5.05.5-4.0-0.0-0.01.01**	**PROGRAM PENUNJANG URUSAN PEMERINTAHAN DAERAH KABUPATEN/KOTA**						**-**			**Tidak**	**Tidak**			**3.414.775.000,00**	**Badan Penelitian dan Pengembangan**
			Terwujudnya pelayanan kantor, pengelolaan keuangan, perencanaan, penganggaran dan pelaporan kinerja sesuai peraturan yang berlaku (%)				***100***			***Dana Transfer Umum - Dana Alokasi Umum***						
	5.05.5-4.0-0.0-0.01.01.2.01	Perencanaan, Penganggaran, dan Evaluasi Kinerja Perangkat Daerah						-		Dana Transfer Umum - Dana Alokasi Umum	Tidak	Tidak			17.421.000,00	Badan Penelitian dan Pengembangan

NO	KODE	URUSAN/BIDANG URUSAN/PROGRAM/KEGIATAN/ SUB KEGIATAN	INDIKATOR PROGRAM/KEGIATAN/SUB KEGIATAN	Target Akhir Periode RPJMD	REALISASI CAPAIAN RKPD TAHUN 2020	PRAKIRAAN CAPAIAN TARGET RKPD TAHUN 2021	CAPAIAN KINERJA DAN KERANGKA PENDANAAN						KELOMPOK SASARAN	PRAKIRAAN MAJU RENCANA TAHUN 2023		PERANGKAT DAERAH PENANGGUNG JAWAB
							TARGET 2022	PAGU INDIKATIF (Rp)	LOKASI	SUMBER DANA	PRIORITAS			TARGET	PAGU INDIKATIF (Rp)	
											NASIONAL	DAERAH				
1	2	3	4	5	6	7	8	9	10	11	12	13	14	15	16	17
			Cakupan ketersediaan dokumen perencanaan, penganggaran dan evaluasi kinerja perangkat daerah (%)				*100*		*(Balitbang, KOTA MAGELANG)*	*Dana Transfer Umum - Dana Alokasi Umum*				*100*		
		Penyusunan Dokumen Perencanaan Perangkat Daerah						-		Dana Transfer Umum - Dana Alokasi Umum					-	Badan Penelitian dan Pengembangan
			Dokumen Renja Perangkat Daerah (dokumen)				*3*		*(Balitbang, Magersari, Kec. Magelang Selatan)*					*2,00*		
			Dokumen Renja dan Review Renstra Perangkat Daerah (dokumen)				*3*		*(Balitbang, KOTA MAGELANG)*	*Dana Transfer Umum - Dana Alokasi Umum*						
		Koordinasi dan Penyusunan Dokumen RKA-SKPD						-		Dana Transfer Umum - Dana Alokasi Umum					-	Badan Penelitian dan Pengembangan
			Dokumen RKA SKPD (dokumen)				*1*		*(Balitbang, Magersari, Kec. Magelang Selatan)*					*1*		
			Dokumen RKA-SKPD (dokumen)				*1*		*(Balitbang, KOTA MAGELANG)*	*Dana Transfer Umum - Dana Alokasi Umum*						
		Koordinasi dan Penyusunan Dokumen Perubahan RKA-SKPD						-		Dana Transfer Umum - Dana Alokasi Umum					-	Badan Penelitian dan Pengembangan
			Dokumen Perubahan RKA SKPD (dokumen)				*1*		*(Balitbang, Magersari, Kec. Magelang Selatan)*					*1*		
			Dokumen Perubahan RKA SKPD (dokumen)				*1*		*(Balitbang, KOTA MAGELANG)*	*Dana Transfer Umum - Dana Alokasi Umum*						
		Koordinasi dan Penyusunan DPA-SKPD						-		Dana Transfer Umum - Dana Alokasi Umum					-	Badan Penelitian dan Pengembangan
			Dokumen DPA SKPD (dokumen)				*1*		*(Balitbang, Magersari, Kec. Magelang Selatan)*					*1*		
			Dokumen DPA SKPD (dokumen)				*1*		*(Balitbang, KOTA MAGELANG)*	*Dana Transfer Umum - Dana Alokasi Umum*						
		Koordinasi dan Penyusunan Perubahan DPA-SKPD						-		Dana Transfer Umum - Dana Alokasi Umum					-	Badan Penelitian dan Pengembangan
			Dokumen Perubahan DPA SKPD (dokumen)				*1*		*(Balitbang, Magersari, Kec. Magelang Selatan)*					*1*		
			Dokumen Perubahan DPA SKPD (dokumen)				*1*		*(Balitbang, KOTA MAGELANG)*	*Dana Transfer Umum - Dana Alokasi Umum*						
		Koordinasi dan Penyusunan Laporan Capaian Kinerja dan Ikhtisar Realisasi Kinerja SKPD						-		Dana Transfer Umum - Dana Alokasi Umum					-	Badan Penelitian dan Pengembangan
			Laporan Capaian Kinerja serta Laporan Realisasi Fisik dan Keuangan (laporan)				*22*		*(Balitbang, Magersari, Kec. Magelang Selatan)*					*22*		
			Laporan Capaian Kinerja serta Laporan Realisasi Fisik dan Keuangan (laporan)				*22*		*(Balitbang, KOTA MAGELANG)*	*Dana Transfer Umum - Dana Alokasi Umum*						
	5.05.5-4.0-0.0-0.01.0 1.2.02	Administrasi Keuangan Perangkat Daerah						-		Dana Transfer Umum - Dana Alokasi Umum	Tidak	Tidak			3.091.624.000,00	Badan Penelitian dan Pengembangan

NO	KODE	URUSAN/BIDANG URUSAN/PROGRAM/KEGIATAN/ SUB KEGIATAN	INDIKATOR PROGRAM/KEGIATAN/SUB KEGIATAN	Target Akhir Periode RPJMD	REALISASI CAPAIAN RKPD TAHUN 2020	PRAKIRAAN CAPAIAN TARGET RKPD TAHUN 2021	CAPAIAN KINERJA DAN KERANGKA PENDANAAN						KELOMPOK SASARAN	PRAKIRAAN MAJU RENCANA TAHUN 2023		PERANGKAT DAERAH PENANGGUNG JAWAB
							TARGET 2022	PAGU INDIKATIF (Rp)	LOKASI	SUMBER DANA	PRIORITAS			TARGET	PAGU INDIKATIF (Rp)	
											NASIONAL	DAERAH				
1	2	3	4	5	6	7	8	9	10	11	12	13	14	15	16	17
			Cakupan laporan administrasi keuangan perangkat daerah sesuai aturan (%)				*100*		*(Balitbang, KOTA MAGELANG)*	*Dana Transfer Umum - Dana Alokasi Umum*				*100*		
		Penyediaan Gaji dan Tunjangan ASN						-		Dana Transfer Umum - Dana Alokasi Umum					-	Badan Penelitian dan Pengembangan
			Gaji dan tunjangan ASN (pegawai)				*17*		*(Balitbang, Magersari, Kec. Magelang Selatan)*					*17*		
			Gaji dan tunjangan ASN (PNS)				*18*		*(Balitbang, KOTA MAGELANG)*	*Dana Transfer Umum - Dana Alokasi Umum*						
		Pelaksanaan Penatausahaan dan Pengujian/Verifikasi Keuangan SKPD						-		Dana Transfer Umum - Dana Alokasi Umum					-	Badan Penelitian dan Pengembangan
			Penatausahaan dan verifikasi keuangan SKPD (subkegiatan)				*31*		*(Balitbang, Magersari, Kec. Magelang Selatan)*					*31*		
			Penatausahaan dan verifikasi keuangan SKPD (subkegiatan)				*31*		*(Balitbang, KOTA MAGELANG)*	*Dana Transfer Umum - Dana Alokasi Umum*						
		Koordinasi dan Penyusunan Laporan Keuangan Bulanan/Triwulanan/Semesteran SKPD						-		Dana Transfer Umum - Dana Alokasi Umum					-	Badan Penelitian dan Pengembangan
			Laporan pengelolaan keuangan SKPD (dokumen)				*17*		*(Balitbang, Magersari, Kec. Magelang Selatan)*					*17*		
			Laporan pengelolaan keuangan SKPD (dokumen)				*17*		*(Balitbang, KOTA MAGELANG)*	*Dana Transfer Umum - Dana Alokasi Umum*						
	5.05.5-4.0-0.0-0.01.01.2.03	Administrasi Barang Milik Daerah pada Perangkat Daerah						-		Dana Transfer Umum - Dana Alokasi Umum	Tidak	Tidak			3.000.000,00	Badan Penelitian dan Pengembangan
			Cakupan laporan administrasi barang milik daerah pada perangkat daerah sesuai aturan (%)				*100*		*(Balitbang, KOTA MAGELANG)*	*Dana Transfer Umum - Dana Alokasi Umum*				*100*		
		Rekonsiliasi dan Penyusunan Laporan Barang Milik Daerah pada SKPD						-		Dana Transfer Umum - Dana Alokasi Umum					-	Badan Penelitian dan Pengembangan
			Laporan pengelolaan barang SKPD (laporan)				*14*		*(Balitbang, Magersari, Kec. Magelang Selatan)*					*14*		
			Laporan pengelolaan barang SKPD (laporan)				*14*		*(Balitbang, KOTA MAGELANG)*	*Dana Transfer Umum - Dana Alokasi Umum*						
	5.05.5-4.0-0.0-0.01.01.2.06	Administrasi Umum Perangkat Daerah						-		Dana Transfer Umum - Dana Alokasi Umum	Tidak	Tidak			121.014.000,00	Badan Penelitian dan Pengembangan
			Cakupan pengelolaan administrasi umum perangkat daerah (%)				*100*		*(Balitbang, KOTA MAGELANG)*	*Dana Transfer Umum - Dana Alokasi Umum*				*100*		
		Penyediaan Komponen Instalasi Listrik/Penerangan Bangunan Kantor						-		Dana Transfer Umum - Dana Alokasi Umum					-	Badan Penelitian dan Pengembangan
			Komponen/Alat Listrik yang dibeli (jenis)				*5*		*(KOTA MAGELANG)*					*5*		

NO	KODE	URUSAN/BIDANG URUSAN/PROGRAM/KEGIATAN/ SUB KEGIATAN	INDIKATOR PROGRAM/KEGIATAN/SUB KEGIATAN	Target Akhir Periode RPJMD	REALISASI CAPAIAN RKPD TAHUN 2020	PRAKIRAAN CAPAIAN TARGET RKPD TAHUN 2021	CAPAIAN KINERJA DAN KERANGKA PENDANAAN						KELOMPOK SASARAN	PRAKIRAAN MAJU RENCANA TAHUN 2023		PERANGKAT DAERAH PENANGGUNG JAWAB
							TARGET 2022	PAGU INDIKATIF (Rp)	LOKASI	SUMBER DANA	PRIORITAS			TARGET	PAGU INDIKATIF (Rp)	
											NASIONAL	DAERAH				
1	2	3	4	5	6	7	8	9	10	11	12	13	14	15	16	17
			Komponen/alat listrik (jenis)				*5*		*(Balitbang, KOTA MAGELANG)*	*Dana Transfer Umum - Dana Alokasi Umum*						
		Penyediaan Peralatan Rumah Tangga						-		Dana Transfer Umum - Dana Alokasi Umum					-	Badan Penelitian dan Pengembangan
			Alat rumah tangga yang dibeli (jenis)				*7*		*(KOTA MAGELANG)*					*7*		
			Alat rumah tangga (jenis)				*7*		*(Balitbang, KOTA MAGELANG)*	*Dana Transfer Umum - Dana Alokasi Umum*						
		Penyediaan Bahan Logistik Kantor						-		Dana Transfer Umum - Dana Alokasi Umum					-	Badan Penelitian dan Pengembangan
			Isi ulang tabung gas 12 kg serta minum harian pegawai (tabung / 12Â bulan)				*6*		*(KOTA MAGELANG)*					*6*		
			Isi ulang tabung gas 12 kg serta minum harian pegawai (tabung / 12 bulan)				*6*		*(Balitbang, KOTA MAGELANG)*	*Dana Transfer Umum - Dana Alokasi Umum*						
		Penyediaan Barang Cetakan dan Penggandaan						-		Dana Transfer Umum - Dana Alokasi Umum					-	Badan Penelitian dan Pengembangan
			Jumlah barang cetakan serta Fotocopy dokumen (jenis / 6992Â lembar)				*4*		*(KOTA MAGELANG)*					*4*		
			Jumlah barang cetakan serta fotocopy dokumen (jenis / 6992Â lembar)				*4*		*(Balitbang, KOTA MAGELANG)*	*Dana Transfer Umum - Dana Alokasi Umum*						
		Penyediaan Bahan Bacaan dan Peraturan Perundang-undangan						-		Dana Transfer Umum - Dana Alokasi Umum					-	Badan Penelitian dan Pengembangan
			Jenis surat kabar yang dibeli (jenis)				*2,00*		*(KOTA MAGELANG)*					*2,00*		
			Surat kabar (jenis 12 bulan)				*2*		*(Balitbang, KOTA MAGELANG)*	*Dana Transfer Umum - Dana Alokasi Umum*						
		Penyediaan Bahan/Material						-		Dana Transfer Umum - Dana Alokasi Umum					-	Badan Penelitian dan Pengembangan
			Peralatan/bahan pembersih yang dibeli (jenis)				*37*		*(KOTA MAGELANG)*					*37*		
			Peralatan/bahan pembersih (jenis)				*37*		*(Balitbang, KOTA MAGELANG)*	*Dana Transfer Umum - Dana Alokasi Umum*						
		Fasilitasi Kunjungan Tamu						-		Dana Transfer Umum - Dana Alokasi Umum					-	Badan Penelitian dan Pengembangan
			Fasilitasi jamuan tamu (kali)				*12*		*(KOTA MAGELANG)*					*12*		
			Fasilitasi jamuan tamu (kali)				*12*		*(Balitbang, KOTA MAGELANG)*	*Dana Transfer Umum - Dana Alokasi Umum*						
		Penyelenggaraan Rapat Koordinasi dan Konsultasi SKPD						-		Dana Transfer Umum - Dana Alokasi Umum					-	Badan Penelitian dan Pengembangan

NO	KODE	URUSAN/BIDANG URUSAN/PROGRAM/KEGIATAN/ SUB KEGIATAN	INDIKATOR PROGRAM/KEGIATAN/SUB KEGIATAN	Target Akhir Periode RPJMD	REALISASI CAPAIAN RKPD TAHUN 2020	PRAKIRAAN CAPAIAN TARGET RKPD TAHUN 2021	CAPAIAN KINERJA DAN KERANGKA PENDANAAN						KELOMPOK SASARAN	PRAKIRAAN MAJU RENCANA TAHUN 2023		PERANGKAT DAERAH PENANGGUNG JAWAB
							TARGET 2022	PAGU INDIKATIF (Rp)	LOKASI	SUMBER DANA	PRIORITAS			TARGET	PAGU INDIKATIF (Rp)	
											NASIONAL	DAERAH				
1	2	3	4	5	6	7	8	9	10	11	12	13	14	15	16	17
			Penyelenggaraan rapat serta Perjalanan dinas ke luar daerah (kali / 15 kegiatan)				*12,00*		*(KOTA MAGELANG)*					*12,00*		
			Penyelenggaraan rapat serta perjalanan dinas ke luar daerah (kali / 15 kegiatan)				*12*		*(Balitbang, KOTA MAGELANG)*	*Dana Transfer Umum - Dana Alokasi Umum*						
		Penatausahaan Arsip Dinamis pada SKPD						-		Dana Transfer Umum - Dana Alokasi Umum					-	Badan Penelitian dan Pengembangan
			Penataan arsip SKPD (arsip)				*500*		*(Balitbang, Magersari, Kec. Magelang Selatan)*					*500*		
			Penataan arsip SKPD (bulan)				*12*		*(Balitbang, KOTA MAGELANG)*	*Dana Transfer Umum - Dana Alokasi Umum*						
	5.05.5-4.0-0.0-0.01.01.2.08	Penyediaan Jasa Penunjang Urusan Pemerintahan Daerah						-		Dana Transfer Umum - Dana Alokasi Umum	Tidak	Tidak			93.852.000,00	Badan Penelitian dan Pengembangan
			Cakupan Penyediaan Jasa Penunjang Urusan Pemerintahan Daerah (%)				*100*		*(Balitbang, KOTA MAGELANG)*	*Dana Transfer Umum - Dana Alokasi Umum*				*100*		
		Penyediaan Jasa Surat Menyurat						-		Dana Transfer Umum - Dana Alokasi Umum					-	Badan Penelitian dan Pengembangan
			Jumlah surat/dokumen dinas dikirim (dokumen)				*6*		*(KOTA MAGELANG)*					*6*		
			Jumlah surat/dokumen dinas dikirim (dokumen)				*6*		*(Balitbang, KOTA MAGELANG)*	*Dana Transfer Umum - Dana Alokasi Umum*						
		Penyediaan Jasa Pelayanan Umum Kantor						-		Dana Transfer Umum - Dana Alokasi Umum					-	Badan Penelitian dan Pengembangan
			Jasa pelayanan umum kantor (orang / 12 bulan)				*4,00*		*(Balitbang, Magersari, Kec. Magelang Selatan)*					*4,00*		
			Jasa pelayanan umum kantor (orang / 12 bulan)				*4*		*(Balitbang, KOTA MAGELANG)*	*Dana Transfer Umum - Dana Alokasi Umum*						
	5.05.5-4.0-0.0-0.01.01.2.09	Pemeliharaan Barang Milik Daerah Penunjang Urusan Pemerintahan Daerah						-		Dana Transfer Umum - Dana Alokasi Umum	Tidak	Tidak			87.864.000,00	Badan Penelitian dan Pengembangan
			Cakupan pemeliharaan barang milik daerah penunjang urusan pemerintahan daerah (%)				*100*		*(Balitbang, KOTA MAGELANG)*	*Dana Transfer Umum - Dana Alokasi Umum*				*100*		
		Penyediaan Jasa Pemeliharaan, Biaya Pemeliharaan dan Pajak Kendaraan Perorangan Dinas atau Kendaraan Dinas Jabatan						-		Dana Transfer Umum - Dana Alokasi Umum					-	Badan Penelitian dan Pengembangan
			Jasa perpanjangan STNK dan PKB kendaraan dinas serta Jumlah kendaraan dinas/operasional yang dipelihara (Unit)				*10*		*(KOTA MAGELANG)*					*10*		
			Jasa perpanjangan STNK dan PKB kendaraan dinas serta Jumlah kendaraan dinas/operasional yang dipelihara (Unit)				*10*		*(Balitbang, KOTA MAGELANG)*	*Dana Transfer Umum - Dana Alokasi Umum*						

NO	KODE	URUSAN/BIDANG URUSAN/PROGRAM/KEGIATAN/ SUB KEGIATAN	INDIKATOR PROGRAM/KEGIATAN/SUB KEGIATAN	Target Akhir Periode RPJMD	REALISASI CAPAIAN RKPD TAHUN 2020	PRAKIRAAN CAPAIAN TARGET RKPD TAHUN 2021	CAPAIAN KINERJA DAN KERANGKA PENDANAAN						KELOMPOK SASARAN	PRAKIRAAN MAJU RENCANA TAHUN 2023		PERANGKAT DAERAH PENANGGUNG JAWAB
							TARGET 2022	PAGU INDIKATIF (Rp)	LOKASI	SUMBER DANA	PRIORITAS			TARGET	PAGU INDIKATIF (Rp)	
											NASIONAL	DAERAH				
1	2	3	4	5	6	7	8	9	10	11	12	13	14	15	16	17
		Pemeliharaan Mebel						-		Dana Transfer Umum - Dana Alokasi Umum					-	Badan Penelitian dan Pengembangan
			Mebel kantor yang dipelihara (Unit)				*5*		*(KOTA MAGELANG)*					*5*		
			Mebel kantor terpelihara (Unit)				*5*		*(Balitbang, KOTA MAGELANG)*	*Dana Transfer Umum - Dana Alokasi Umum*						
		Pemeliharaan Peralatan dan Mesin Lainnya						-		Dana Transfer Umum - Dana Alokasi Umum					-	Badan Penelitian dan Pengembangan
			Jumlah peralatan dan perlengkapan gedung kantor yang dipelihara (jenis)				*7*		*(KOTA MAGELANG)*					*7*		
			Jumlah peralatan dan perlengkapan gedung kantor yang terpelihara (jenis)				*7*		*(Balitbang, KOTA MAGELANG)*	*Dana Transfer Umum - Dana Alokasi Umum*						
3.	**5.05.5-4.0-0.0-0.01.02**	**PROGRAM PENELITIAN DAN PENGEMBANGAN DAERAH**						**-**			**Ya**	**Ya**			**856.200.000,00**	**Badan Penelitian dan Pengembangan**
			Persentase pemanfaatan hasil inovasi (%)				***24***			***Dana Transfer Umum - Dana Alokasi Umum***						
			Persentase pemanfaatan hasil penelitian dan pengembangan (%)				***0***			***Dana Transfer Umum - Dana Alokasi Umum***						
	5.05.5-4.0-0.0-0.01.02.2.01	Penelitian dan Pengembangan Bidang Penyelenggaraan Pemerintahan dan Pengkajian Peraturan						-		Dana Transfer Umum - Dana Alokasi Umum	Ya	Ya			270.000.000,00	Badan Penelitian dan Pengembangan
			Cakupan Ketersedian dokumen data, riset dan kebijakan Bidang Penyelenggaraan Pemerintahan dan Pengkajian Peraturan (%)				*27.78*		*(KOTA MAGELANG)*	*Dana Transfer Umum - Dana Alokasi Umum*				*44.44*		
		Fasilitasi, Pelaksanaan dan Evaluasi Penelitian dan Pengembangan Bidang Keuangan dan Aset Daerah, Reformasi Birokrasi						-		Dana Transfer Umum - Dana Alokasi Umum					-	Badan Penelitian dan Pengembangan
			Jumlah Dokumen Hasil Riset Unggulan Daerah Kota Magelang (Dokumen)				*3*		*(-, KOTA MAGELANG)*					*3*		
			Dokumen Riset Unggulan Daerah Kota Magelang (dokumen)				*3*		*(-, KOTA MAGELANG)*	*Dana Transfer Umum - Dana Alokasi Umum*						
		Pengelolaan Data Kelitbangan dan Peraturan						-		Dana Transfer Umum - Dana Alokasi Umum					-	Badan Penelitian dan Pengembangan
			Jumlah Dokumen Metadata Hasil Penelitian di Kota Magelang (Dokumen)				*1*		*(-, KOTA MAGELANG)*					*1*		
			Jumlah dokumen metadata hasil penelitian di Kota Magelang (dokumen)				*1*		*(-, KOTA MAGELANG)*	*Dana Transfer Umum - Dana Alokasi Umum*						
		Perumusan Rekomendasi Atas Rencana Penetapan Peraturan Baru dan/atau Evaluasi terhadap Pelaksanaan Peraturan						-		Dana Transfer Umum - Dana Alokasi Umum					-	Badan Penelitian dan Pengembangan

NO	KODE	URUSAN/BIDANG URUSAN/PROGRAM/KEGIATAN/ SUB KEGIATAN	INDIKATOR PROGRAM/KEGIATAN/SUB KEGIATAN	Target Akhir Periode RPJMD	REALISASI CAPAIAN RKPD TAHUN 2020	PRAKIRAAN CAPAIAN TARGET RKPD TAHUN 2021	CAPAIAN KINERJA DAN KERANGKA PENDANAAN						KELOMPOK SASARAN	PRAKIRAAN MAJU RENCANA TAHUN 2023		PERANGKAT DAERAH PENANGGUNG JAWAB
							TARGET 2022	PAGU INDIKATIF (Rp)	LOKASI	SUMBER DANA	PRIORITAS			TARGET	PAGU INDIKATIF (Rp)	
											NASIONAL	DAERAH				
1	2	3	4	5	6	7	8	9	10	11	12	13	14	15	16	17
			Jumlah Dokumen Rekomendasi Kebijakan (Dokumen)				*1*		*(-, KOTA MAGELANG)*					*1*		
			Dokumen rekomendasi kebijakan (dokumen)				*1*		*(-, KOTA MAGELANG)*	*Dana Transfer Umum - Dana Alokasi Umum*						
	5.05.5-4.0-0.0-0.01.02.2.04	Pengembangan Inovasi dan Teknologi						-		Dana Transfer Umum - Dana Alokasi Umum	Ya	Ya			586.200.000,00	Badan Penelitian dan Pengembangan
			Cakupan inovasi dan publikasi kelitbangan (%)				*30*		*(-, KOTA MAGELANG)*	*Dana Transfer Umum - Dana Alokasi Umum*				*47.50*		
		Penelitian, Pengembangan, dan Perekayasaan di Bidang Teknologi dan Inovasi						-		Dana Transfer Umum - Dana Alokasi Umum					-	Badan Penelitian dan Pengembangan
			Jumlah Hasil Pengembangan dan Penerapan IPTEK (produk)				*6.00*		*(-, KOTA MAGELANG)*					*6.00*		
			Jumlah Krenova yang dikembangkan (produk)				*6*		*(-, KOTA MAGELANG)*	*Dana Transfer Umum - Dana Alokasi Umum*						
			Jumlah Hasil Krenova (produk)				*6*		*(-, KOTA MAGELANG)*	*Dana Transfer Umum - Dana Alokasi Umum*				*6*		
			Jumlah krenova (produk)				*6*		*(-, KOTA MAGELANG)*	*Dana Transfer Umum - Dana Alokasi Umum*						
		Uji Coba dan Penerapan Rancang Bangun/Model Replikasi dan Invensi di Bidang Difusi Inovasi dan Penerapan Teknologi						-		Dana Transfer Umum - Dana Alokasi Umum					-	Badan Penelitian dan Pengembangan
			Jumlah Penyelenggaraan Kompetisi Penerapan Ilmu Pengetahuan berbasis Teknologi (kegiatan)				*1*		*(-, KOTA MAGELANG)*					*1*		
			Terselenggaranya kompetisi penerapan Ilmu Pengetahuan berbasis Teknologi (kegiatan)				*1*		*(-, KOTA MAGELANG)*	*Dana Transfer Umum - Dana Alokasi Umum*						
		Diseminasi Jenis, Prosedur dan Metode Penyelenggaraan Pemerintahan Daerah Yang Bersifat Inovatif						-		Dana Transfer Umum - Dana Alokasi Umum					-	Badan Penelitian dan Pengembangan
			Fasilitasi Kepesertaan Anugerah IPTEK serta terjaringnya inovasi OPD/BUMD yang berkualitas (kegiatan)				*8*		*(-, KOTA MAGELANG)*					*8*		
			Fasilitasi kepesertaan anugerah iptek serta terjaringnya inovasi opd-bumd yang berkualitas (kegiatan / 6Â inovasi)				*2*		*(-, KOTA MAGELANG)*	*Dana Transfer Umum - Dana Alokasi Umum*						
		Sosialisasi dan Diseminasi Hasil-Hasil Kelitbangan						-		Dana Transfer Umum - Dana Alokasi Umum					-	Badan Penelitian dan Pengembangan
			Jumlah sosialisasi dan diseminasi yang dilaksanakan (kegiatan)				*2*		*(-, KOTA MAGELANG)*					*2*		

NO	KODE	URUSAN/BIDANG URUSAN/PROGRAM/KEGIATAN/ SUB KEGIATAN	INDIKATOR PROGRAM/KEGIATAN/SUB KEGIATAN	Target Akhir Periode RPJMD	REALISASI CAPAIAN RKPD TAHUN 2020	PRAKIRAAN CAPAIAN TARGET RKPD TAHUN 2021	CAPAIAN KINERJA DAN KERANGKA PENDANAAN						KELOMPOK SASARAN	PRAKIRAAN MAJU RENCANA TAHUN 2023		PERANGKAT DAERAH PENANGGUNG JAWAB
							TARGET 2022	PAGU INDIKATIF (Rp)	LOKASI	SUMBER DANA	PRIORITAS			TARGET	PAGU INDIKATIF (Rp)	
											NASIONAL	DAERAH				
1	2	3	4	5	6	7	8	9	10	11	12	13	14	15	16	17
			Sosialisasi dan diseminasi yang dilaksanakan (kegiatan)				*2*		*(-, KOTA MAGELANG)*	*Dana Transfer Umum - Dana Alokasi Umum*						
	6	**UNSUR PENGAWASAN URUSAN PEMERINTAHAN**						**8.228.302.000,00**							**-**	
	6.01	**INSPEKTORAT DAERAH**						**8.228.302.000,00**							**-**	
1.	**6.01.6-1.0-0.0-0.01.01**	**PROGRAM PENUNJANG URUSAN PEMERINTAHAN DAERAH KABUPATEN/KOTA**	***Cakupan Kinerja Penunjang OPD (persen)***				***100***	**7.603.930.000,00**		***Dana Transfer Umum - Dana Alokasi Umum***	**Tidak**	**Tidak**			**6.137.115.000,00**	**Inspektorat**
	6.01.6-1.0-0.0-0.01.01.2.01	Perencanaan, Penganggaran, dan Evaluasi Kinerja Perangkat Daerah						13.000.000,00		Dana Transfer Umum - Dana Alokasi Umum	Tidak	Tidak			12.000.000,00	Inspektorat
			Cakupan ketersediaan dokumen perencanaan, penganggaran, dan evaluasi kinerja PD (persen)				*100*		*(Inspektorat Kota Magelang, KOTA MAGELANG)*	*Dana Transfer Umum - Dana Alokasi Umum*				*100*		
		Penyusunan Dokumen Perencanaan Perangkat Daerah						3.000.000,00		Dana Transfer Umum - Dana Alokasi Umum					-	Inspektorat
			Jumlah dokumen perencanaan perangkat daerah yang disusun (dokumen)				*2*		*(Inspektorat Kota Magelang, KOTA MAGELANG)*					*2*		
			Laporan RENJA OPD dan reviu Renstra (dokumen)				*3*	*3.000.000,00*	*(Inspektorat Kota Magelang, KOTA MAGELANG)*	*Dana Transfer Umum - Dana Alokasi Umum*						
		Koordinasi dan Penyusunan Dokumen RKA-SKPD						2.000.000,00		Dana Transfer Umum - Dana Alokasi Umum					-	Inspektorat
			Jumlah Dokumen RKA-SKPD yang disusun (dokumen)				*1*		*(Inspektorat Kota Magelang, KOTA MAGELANG)*					*1*		
			RKA OPD (dokumen)				*1*	*2.000.000,00*	*(Inspektorat Kota Magelang, KOTA MAGELANG)*	*Dana Transfer Umum - Dana Alokasi Umum*						
		Koordinasi dan Penyusunan Dokumen Perubahan RKA-SKPD						2.000.000,00		Dana Transfer Umum - Dana Alokasi Umum					-	Inspektorat
			Jumlah Dokumen Perubahan RKA-SKPD yang disusun (dokumen)				*1*		*(Inspektorat Kota Magelang, KOTA MAGELANG)*					*1*		
			Perubahan RKA SKPD (dokumen)				*1*	*2.000.000,00*	*(Inspektorat Kota Magelang, KOTA MAGELANG)*	*Dana Transfer Umum - Dana Alokasi Umum*						
		Koordinasi dan Penyusunan DPA-SKPD						2.000.000,00		Dana Transfer Umum - Dana Alokasi Umum					-	Inspektorat
			Jumlah Dokumen DPA-SKPD yang disusun (dokumen)				*1*		*(Inspektorat Kota Magelang, KOTA MAGELANG)*					*1*		
			DPA SKPD (dokumen)				*1*	*2.000.000,00*	*(Inspektorat Kota Magelang, KOTA MAGELANG)*	*Dana Transfer Umum - Dana Alokasi Umum*						

NO	KODE	URUSAN/BIDANG URUSAN/PROGRAM/KEGIATAN/ SUB KEGIATAN	INDIKATOR PROGRAM/KEGIATAN/SUB KEGIATAN	Target Akhir Periode RPJMD	REALISASI CAPAIAN RKPD TAHUN 2020	PRAKIRAAN CAPAIAN TARGET RKPD TAHUN 2021	CAPAIAN KINERJA DAN KERANGKA PENDANAAN						KELOMPOK SASARAN	PRAKIRAAN MAJU RENCANA TAHUN 2023		PERANGKAT DAERAH PENANGGUNG JAWAB
							TARGET 2022	PAGU INDIKATIF (Rp)	LOKASI	SUMBER DANA	PRIORITAS			TARGET	PAGU INDIKATIF (Rp)	
											NASIONAL	DAERAH				
1	2	3	4	5	6	7	8	9	10	11	12	13	14	15	16	17
		Koordinasi dan Penyusunan Perubahan DPA-SKPD						2.000.000,00		Dana Transfer Umum - Dana Alokasi Umum					-	Inspektorat
			Jumlah Dokumen Perubahan DPA-SKPD yang disusun (dokumen)				*1*		*(Inspektorat Kota Magelang, KOTA MAGELANG)*					*1*		
			Perubahan DPA SKPD (dokumen)				*1*	*2.000.000,00*	*(Inspektorat Kota Magelang, KOTA MAGELANG)*	*Dana Transfer Umum - Dana Alokasi Umum*						
		Koordinasi dan Penyusunan Laporan Capaian Kinerja dan Ikhtisar Realisasi Kinerja SKPD						2.000.000,00		Dana Transfer Umum - Dana Alokasi Umum					-	Inspektorat
			Jumlah Laporan Capaian Kinerja dan Ikhtisar Realisasi Kinerja SKPD yang disusun (dokumen)				*2*		*(Inspektorat Kota Magelang, KOTA MAGELANG)*					*2*		
			Laporan capaian kinerja OPD dan LKJiP OPD (dokumen)				*5*	*2.000.000,00*	*(Inspektorat Kota Magelang, KOTA MAGELANG)*	*Dana Transfer Umum - Dana Alokasi Umum*						
	6.01.6-1.0-0.0-0.01.01.2.02	Administrasi Keuangan Perangkat Daerah						7.043.317.000,00		Dana Transfer Umum - Dana Alokasi Umum	Tidak	Tidak			5.509.700.000,00	Inspektorat
			Cakupan laporan administrasi keuangan PD sesuai aturan (persen)				*100*		*(Inspektorat Kota Magelang, KOTA MAGELANG)*	*Dana Transfer Umum - Dana Alokasi Umum*				*100*		
		Penyediaan Gaji dan Tunjangan ASN						7.033.617.000,00		Dana Transfer Umum - Dana Alokasi Umum					-	Inspektorat
			Jumlah ASN yang dibayarkan gaji dan tunjangannya (dalam 1 tahun) (orang)				*30*		*(Inspektorat Kota Magelang, KOTA MAGELANG)*					*30*		
			Gaji dan tunjangan ASN (Bulan)				*12*	*7.033.617.000,00*	*(Inspektorat Kota Magelang, KOTA MAGELANG)*	*Dana Transfer Umum - Dana Alokasi Umum*						
		Pelaksanaan Penatausahaan dan Pengujian/Verifikasi Keuangan SKPD						5.700.000,00		Dana Transfer Umum - Dana Alokasi Umum					-	Inspektorat
			Jumlah laporan keuangan (dan SPJ) yang disusun (Laporan)				*12*		*(Inspektorat Kota Magelang, KOTA MAGELANG)*					*12*		
			Jumlah Laporan Keuangan Bulanan OPD (Laporan)				*12*	*5.700.000,00*	*(Inspektorat Kota Magelang, KOTA MAGELANG)*	*Dana Transfer Umum - Dana Alokasi Umum*						
		Koordinasi dan Penyusunan Laporan Keuangan Akhir Tahun SKPD						2.000.000,00		Dana Transfer Umum - Dana Alokasi Umum					-	Inspektorat
			Jumlah Laporan Keuangan Akhir Tahun yang disusun (Laporan)				*1*		*(Inspektorat Kota Magelang, KOTA MAGELANG)*					*1*		
			Jumlah Laporan Akhir Tahun SKPD (Laporan)				*1*	*2.000.000,00*	*(Inspektorat Kota Magelang, KOTA MAGELANG)*	*Dana Transfer Umum - Dana Alokasi Umum*						
		Penyusunan Pelaporan dan Analisis Prognosis Realisasi Anggaran						2.000.000,00		Dana Transfer Umum - Dana Alokasi Umum					-	Inspektorat
			Jumlah laporan prognosis yang disusun (Laporan)				*1*		*(Inspektorat Kota Magelang, KOTA MAGELANG)*					*1*		

NO	KODE	URUSAN/BIDANG URUSAN/PROGRAM/KEGIATAN/ SUB KEGIATAN	INDIKATOR PROGRAM/KEGIATAN/SUB KEGIATAN	Target Akhir Periode RPJMD	REALISASI CAPAIAN RKPD TAHUN 2020	PRAKIRAAN CAPAIAN TARGET RKPD TAHUN 2021	CAPAIAN KINERJA DAN KERANGKA PENDANAAN						KELOMPOK SASARAN	PRAKIRAAN MAJU RENCANA TAHUN 2023		PERANGKAT DAERAH PENANGGUNG JAWAB
							TARGET 2022	PAGU INDIKATIF (Rp)	LOKASI	SUMBER DANA	PRIORITAS			TARGET	PAGU INDIKATIF (Rp)	
											NASIONAL	DAERAH				
1	2	3	4	5	6	7	8	9	10	11	12	13	14	15	16	17
			Jumlah laporan prognosis SKPD (Laporan)				*1*	*2.000.000,00*	*(Inspektorat Kota Magelang, KOTA MAGELANG)*	*Dana Transfer Umum - Dana Alokasi Umum*						
	6.01.6-1.0-0.0-0.01.01.2.05	Administrasi Kepegawaian Perangkat Daerah						4.602.000,00		Dana Transfer Umum - Dana Alokasi Umum	Tidak	Tidak			4.602.000,00	Inspektorat
			Cakupan laporan administrasi kepegawaian perangkat daerah (persen)				*100*		*(Inspektorat Kota Magelang, KOTA MAGELANG)*	*Dana Transfer Umum - Dana Alokasi Umum*				*100*		
		Pendataan dan Pengolahan Administrasi Kepegawaian						4.602.000,00		Dana Transfer Umum - Dana Alokasi Umum					-	Inspektorat
			Jumlah laporan PAK (Laporan)				*2*		*(Inspektorat Kota Magelang, KOTA MAGELANG)*					*2*		
			Jumlah laporan PAK (Laporan)				*2*	*4.602.000,00*	*(Inspektorat Kota Magelang, KOTA MAGELANG)*	*Dana Transfer Umum - Dana Alokasi Umum*						
	6.01.6-1.0-0.0-0.01.01.2.06	Administrasi Umum Perangkat Daerah						171.207.000,00		Dana Transfer Umum - Dana Alokasi Umum	Tidak	Tidak			217.203.000,00	Inspektorat
			Cakupan penyediaan administrasi umum perangkat daerah (persen)				*100*		*(Inspektorat Kota Magelang, KOTA MAGELANG)*	*Dana Transfer Umum - Dana Alokasi Umum*				*100*		
		Penyediaan Komponen Instalasi Listrik/Penerangan Bangunan Kantor						9.747.000,00		Dana Transfer Umum - Dana Alokasi Umum					-	Inspektorat
			Jumlah ruangan yang disediakan komponen instalasi listrik/ penerangannya (ruangan)				*10*		*(Inspektorat Kota Magelang, KOTA MAGELANG)*					*10*		
			Jumlah bulan penyediaan komponen instalasi listrik/penerangan bangunan kantor (Bulan)				*12*	*9.747.000,00*	*(Inspektorat Kota Magelang, KOTA MAGELANG)*	*Dana Transfer Umum - Dana Alokasi Umum*						
		Penyediaan Bahan Logistik Kantor						15.680.000,00		Dana Transfer Umum - Dana Alokasi Umum					-	Inspektorat
			Jumlah ASN yang disediakan makan minum harian (orang)				*30*		*(Inspektorat Kota Magelang)*					*30*		
			Jumlah bulan penyediaan bahan logistik kantor (Bulan)				*12*	*15.680.000,00*	*(Inspektorat Kota Magelang, KOTA MAGELANG)*	*Dana Transfer Umum - Dana Alokasi Umum*						
		Penyediaan Barang Cetakan dan Penggandaan						17.724.000,00		Dana Transfer Umum - Dana Alokasi Umum					-	Inspektorat
			Jumlah jenis barang yang dicetak dan digandakan (jenis)				*10*		*(Inspektorat Kota Magelang, KOTA MAGELANG)*					*10*		
			Jumlah bulan penyediaan barang cetakan dan penggandaan (Bulan)				*12*	*17.724.000,00*	*(Inspektorat Kota Magelang, KOTA MAGELANG)*	*Dana Transfer Umum - Dana Alokasi Umum*						
		Penyediaan Bahan/Material						9.052.000,00		Dana Transfer Umum - Dana Alokasi Umum					-	Inspektorat

NO	KODE	URUSAN/BIDANG URUSAN/PROGRAM/KEGIATAN/ SUB KEGIATAN	INDIKATOR PROGRAM/KEGIATAN/SUB KEGIATAN	Target Akhir Periode RPJMD	REALISASI CAPAIAN RKPD TAHUN 2020	PRAKIRAAN CAPAIAN TARGET RKPD TAHUN 2021	CAPAIAN KINERJA DAN KERANGKA PENDANAAN						KELOMPOK SASARAN	PRAKIRAAN MAJU RENCANA TAHUN 2023		PERANGKAT DAERAH PENANGGUNG JAWAB
							TARGET 2022	PAGU INDIKATIF (Rp)	LOKASI	SUMBER DANA	PRIORITAS			TARGET	PAGU INDIKATIF (Rp)	
											NASIONAL	DAERAH				
1	2	3	4	5	6	7	8	9	10	11	12	13	14	15	16	17
			Jumlah jenis penyediaan kebersihan kantor (jenis)				*15*		*(Inspektorat Kota Magelang, KOTA MAGELANG)*					*15*		
			Jumlah bulan penyediaan kebersihan kantor (Bulan)				*12*	*9.052.000,00*	*(Inspektorat Kota Magelang, KOTA MAGELANG)*	*Dana Transfer Umum - Dana Alokasi Umum*						
		Fasilitasi Kunjungan Tamu						13.680.000,00		Dana Transfer Umum - Dana Alokasi Umum					-	Inspektorat
			Jumlah kunjungan tamu yang difasilitasi (kunjungan)				*40*		*(Inspektorat Kota Magelang, KOTA MAGELANG)*					*40*		
			Jumlah bulan fasilitasi kunjungan tamu (Bulan)				*12*	*13.680.000,00*	*(Inspektorat Kota Magelang, KOTA MAGELANG)*	*Dana Transfer Umum - Dana Alokasi Umum*						
		Penyelenggaraan Rapat Koordinasi dan Konsultasi SKPD						105.324.000,00		Dana Transfer Umum - Dana Alokasi Umum					-	Inspektorat
			Jumlah rapat koordinasi dan konsultasi yang dilaksanakan (kegiatan)				*18*		*(Inspektorat Kota Magelang, KOTA MAGELANG)*					*18*		
			Jumlah bulan penyelenggaraan rakor dan konsultasi (Bulan)				*12*	*105.324.000,00*	*(Inspektorat Kota Magelang, KOTA MAGELANG)*	*Dana Transfer Umum - Dana Alokasi Umum*						
	6.01.6-1.0-0.0-0.01.01.2.08	Penyediaan Jasa Penunjang Urusan Pemerintahan Daerah						192.609.000,00		Dana Transfer Umum - Dana Alokasi Umum	Tidak	Tidak			202.415.000,00	Inspektorat
			Cakupan Penyediaan Jasa Penunjang Urusan Pemerintahan Daerah (persen)				*100*		*(Inspektorat Kota Magelang, KOTA MAGELANG)*	*Dana Transfer Umum - Dana Alokasi Umum*				*100*		
		Penyediaan Jasa Surat Menyurat						12.467.000,00		Dana Transfer Umum - Dana Alokasi Umum					-	Inspektorat
			Jumlah surat yang dikelola (surat)				*1.000*		*(Inspektorat Kota Magelang)*					*1.000*		
			Jumlah bulan penyediaan jasa surat menyurat (Bulan)				*12*	*12.467.000,00*	*(Inspektorat Kota Magelang, KOTA MAGELANG)*	*Dana Transfer Umum - Dana Alokasi Umum*						
		Penyediaan Jasa Komunikasi, Sumber Daya Air dan Listrik						120.000.000,00		Dana Transfer Umum - Dana Alokasi Umum					-	Inspektorat
			Jumlah jasa sumberdaya yang dibayar tiap bulan (rekening)				*4*		*(Inspektorat Kota Magelang, KOTA MAGELANG)*					*4*		
			Jumlah bulan penyediaan jasa langganan telepon, air, dan listrik (Bulan)				*12*	*120.000.000,00*	*(Inspektorat Kota Magelang, KOTA MAGELANG)*	*Dana Transfer Umum - Dana Alokasi Umum*						
		Penyediaan Jasa Pelayanan Umum Kantor						60.142.000,00		Dana Transfer Umum - Dana Alokasi Umum					-	Inspektorat
			Jumlah SM Non ASN yang dibayarkan gaji dan tunjangannya (dalam 1 tahun) (orang)				*3*		*(Inspektorat Kota Magelang, KOTA MAGELANG)*					*3*		
			Jumlah bulan penyediaan jasa pelayanan umum (Bulan)				*10*	*60.142.000,00*	*(Inspektorat Kota Magelang, KOTA MAGELANG)*	*Dana Transfer Umum - Dana Alokasi Umum*						

NO	KODE	URUSAN/BIDANG URUSAN/PROGRAM/KEGIATAN/ SUB KEGIATAN	INDIKATOR PROGRAM/KEGIATAN/SUB KEGIATAN	Target Akhir Periode RPJMD	REALISASI CAPAIAN RKPD TAHUN 2020	PRAKIRAAN CAPAIAN TARGET RKPD TAHUN 2021	CAPAIAN KINERJA DAN KERANGKA PENDANAAN						KELOMPOK SASARAN	PRAKIRAAN MAJU RENCANA TAHUN 2023		PERANGKAT DAERAH PENANGGUNG JAWAB
							TARGET 2022	PAGU INDIKATIF (Rp)	LOKASI	SUMBER DANA	PRIORITAS			TARGET	PAGU INDIKATIF (Rp)	
											NASIONAL	DAERAH				
1	2	3	4	5	6	7	8	9	10	11	12	13	14	15	16	17
	6.01.6-1.0-0.0-0.01.01.2.09	Pemeliharaan Barang Milik Daerah Penunjang Urusan Pemerintahan Daerah						179.195.000,00		Dana Transfer Umum - Dana Alokasi Umum	Tidak	Tidak			191.195.000,00	Inspektorat
			Cakupan pemeliharaan barang milik daerah penunjang urusan pemerintahan daerah (persen)				*100*		*(Inspektorat Kota Magelang, KOTA MAGELANG)*	*Dana Transfer Umum - Dana Alokasi Umum*				*100*		
		Penyediaan Jasa Pemeliharaan, Biaya Pemeliharaan dan Pajak Kendaraan Perorangan Dinas atau Kendaraan Dinas Jabatan						66.425.000,00		Dana Transfer Umum - Dana Alokasi Umum					-	Inspektorat
			Jumlah kendaraan dinas jabatan yang dipelihara (unit)				*7*		*(Inspektorat Kota Magelang, KOTA MAGELANG)*					*7*		
			Jumlah kendaraan dinas jabatan yang dipelihara (Unit)				*7*	*66.425.000,00*	*(Inspektorat Kota Magelang, KOTA MAGELANG)*	*Dana Transfer Umum - Dana Alokasi Umum*						
		Penyediaan Jasa Pemeliharaan, Biaya Pemeliharaan, Pajak, dan Perizinan Kendaraan Dinas Operasional atau Lapangan						76.770.000,00		Dana Transfer Umum - Dana Alokasi Umum					-	Inspektorat
			Jumlah kendaraan dinas operasional yang dipelihara (unit)				*15*		*(Inspektorat Kota Magelang, KOTA MAGELANG)*					*15*		
			Jumlah kendaraan dinas operasional yang dipelihara (Unit)				*15*	*76.770.000,00*	*(Inspektorat Kota Magelang, KOTA MAGELANG)*	*Dana Transfer Umum - Dana Alokasi Umum*						
		Pemeliharaan Mebel						3.000.000,00		Dana Transfer Umum - Dana Alokasi Umum					-	Inspektorat
			Jumlah mebeleur yang dipelihara (unit)				*3*		*(Inspektorat Kota Magelang, KOTA MAGELANG)*					*3*		
			Jumlah mebeleur yang dipelihara (Unit)				*3*	*3.000.000,00*	*(Inspektorat Kota Magelang, KOTA MAGELANG)*	*Dana Transfer Umum - Dana Alokasi Umum*						
		Pemeliharaan Peralatan dan Mesin Lainnya						22.000.000,00		Dana Transfer Umum - Dana Alokasi Umum					-	Inspektorat
			Jumlah peralatan dan mesin yang dipelihara (unit)				*32*		*(Inspektorat Kota Magelang, KOTA MAGELANG)*					*32*		
			Jumlah peralatan dan mesin yang dipelihara (Unit)				*32*	*22.000.000,00*	*(Inspektorat Kota Magelang, KOTA MAGELANG)*	*Dana Transfer Umum - Dana Alokasi Umum*						
		Pemeliharaan/Rehabilitasi Gedung Kantor dan Bangunan Lainnya						11.000.000,00		Dana Transfer Umum - Dana Alokasi Umum					-	Inspektorat
			Jumlah gedung kantor yang dipelihara (unit)				*1*		*(Inspektorat Kota Magelang, KOTA MAGELANG)*					*1*		
			Jumlah gedung kantor yang dipelihara (Unit)				*1*	*11.000.000,00*	*(Inspektorat Kota Magelang, KOTA MAGELANG)*	*Dana Transfer Umum - Dana Alokasi Umum*						
2.	**6.01.6-1.0-0.0-0.01.02**	**PROGRAM PENYELENGGARAAN PENGAWASAN**						**206.785.000,00**			**Tidak**	**Tidak**			**223.000.000,00**	**Inspektorat**

NO	KODE	URUSAN/BIDANG URUSAN/PROGRAM/KEGIATAN/ SUB KEGIATAN	INDIKATOR PROGRAM/KEGIATAN/SUB KEGIATAN	Target Akhir Periode RPJMD	REALISASI CAPAIAN RKPD TAHUN 2020	PRAKIRAAN CAPAIAN TARGET RKPD TAHUN 2021	CAPAIAN KINERJA DAN KERANGKA PENDANAAN						KELOMPOK SASARAN	PRAKIRAAN MAJU RENCANA TAHUN 2023		PERANGKAT DAERAH PENANGGUNG JAWAB
							TARGET 2022	PAGU INDIKATIF (Rp)	LOKASI	SUMBER DANA	PRIORITAS			TARGET	PAGU INDIKATIF (Rp)	
											NASIONAL	DAERAH				
1	2	3	4	5	6	7	8	9	10	11	12	13	14	15	16	17
			Kualitas penyelenggaraan pengawasan (%)				***93***			***Dana Transfer Umum - Dana Alokasi Umum***						
	6.01.6-1.0-0.0-0.01.02.2.01	Penyelenggaraan Pengawasan Internal						181.785.000,00		Dana Transfer Umum - Dana Alokasi Umum	Tidak	Tidak			198.000.000,00	Inspektorat
			Cakupan Penyelenggaraan Pengawasan Internal (persen)				*100*		*(Inspektorat Kota Magelang, KOTA MAGELANG)*	*Dana Transfer Umum - Dana Alokasi Umum*				*100*		
		Pengawasan Kinerja Pemerintah Daerah						50.000.000,00		Dana Transfer Umum - Dana Alokasi Umum					-	Inspektorat
			Jumlah obrik yang diawasi (obrik)				*49*		*(Inspektorat Kota Magelang, KOTA MAGELANG)*					*49*		
			Jumlah laporan pengawasan kinerja pemerintah (Laporan)				*2*	*50.000.000,00*	*(Inspektorat Kota Magelang, KOTA MAGELANG)*	*Dana Transfer Umum - Dana Alokasi Umum*						
		Pengawasan Keuangan Pemerintah Daerah						10.000.000,00		Dana Transfer Umum - Dana Alokasi Umum					-	Inspektorat
			Jumlah obrik yang diawasi (obrik)				*7*		*(Inspektorat Kota Magelang, KOTA MAGELANG)*					*7*		
			Jumlah laporan pengawasan keuangan pemerintah daerah (Laporan)				*1*	*10.000.000,00*	*(Inspektorat Kota Magelang, KOTA MAGELANG)*	*Dana Transfer Umum - Dana Alokasi Umum*						
		Reviu Laporan Kinerja						7.000.000,00		Dana Transfer Umum - Dana Alokasi Umum					-	Inspektorat
			Jumlah obrik yang diawasi (obrik)				*30*		*(Inspektorat Kota Magelang, KOTA MAGELANG)*					*30*		
			Jumlah laporan reviu laporan kinerja (Laporan)				*2*	*7.000.000,00*	*(Inspektorat Kota Magelang, KOTA MAGELANG)*	*Dana Transfer Umum - Dana Alokasi Umum*						
		Reviu Laporan Keuangan						25.000.000,00		Dana Transfer Umum - Dana Alokasi Umum					-	Inspektorat
			Jumlah obrik yang diawasi (obrik)				*34*		*(Inspektorat Kota Magelang, KOTA MAGELANG)*					*34*		
			Jumlah laporan reviu laporan keuangan (Laporan)				*3*	*25.000.000,00*	*(Inspektorat Kota Magelang, KOTA MAGELANG)*	*Dana Transfer Umum - Dana Alokasi Umum*						
		Monitoring dan Evaluasi Tindak Lanjut Hasil Pemeriksaan BPK RI dan Tindak Lanjut Hasil Pemeriksaan APIP						89.785.000,00		Dana Transfer Umum - Dana Alokasi Umum					-	Inspektorat
			Jumlah rekomendasi yang ditindaklanjuti (rekomendasi)				*600*		*(Inspektorat Kota Magelang, KOTA MAGELANG)*					*600*		
			Jumlah laporan monitoring dan evaluasi tindak lanjut hasil pemeriksaan (Laporan)				*4*	*89.785.000,00*	*(Inspektorat Kota Magelang, KOTA MAGELANG)*	*Dana Transfer Umum - Dana Alokasi Umum*						
			Jumlah temuan BPK (temuan)				*5*		*(Inspektorat Kota Magelang)*	*Dana Transfer Umum - Dana Alokasi Umum*				*5*		

NO	KODE	URUSAN/BIDANG URUSAN/PROGRAM/KEGIATAN/ SUB KEGIATAN	INDIKATOR PROGRAM/KEGIATAN/SUB KEGIATAN	Target Akhir Periode RPJMD	REALISASI CAPAIAN RKPD TAHUN 2020	PRAKIRAAN CAPAIAN TARGET RKPD TAHUN 2021	CAPAIAN KINERJA DAN KERANGKA PENDANAAN						KELOMPOK SASARAN	PRAKIRAAN MAJU RENCANA TAHUN 2023		PERANGKAT DAERAH PENANGGUNG JAWAB
							TARGET 2022	PAGU INDIKATIF (Rp)	LOKASI	SUMBER DANA	PRIORITAS			TARGET	PAGU INDIKATIF (Rp)	
											NASIONAL	DAERAH				
1	2	3	4	5	6	7	8	9	10	11	12	13	14	15	16	17
	6.01.6-1.0-0.0-0.01.02.2.02	Penyelenggaraan Pengawasan dengan Tujuan Tertentu						25.000.000,00		Dana Transfer Umum - Dana Alokasi Umum	Tidak	Tidak			25.000.000,00	Inspektorat
			Cakupan Penyelenggaraan Pengawasan dengan Tujuan Tertentu (persen)				*100*		*(Inspektorat Kota Magelang, KOTA MAGELANG)*	*Dana Transfer Umum - Dana Alokasi Umum*				*100*		
		Penanganan Penyelesaian Kerugian Negara/Daerah						15.000.000,00		Dana Transfer Umum - Dana Alokasi Umum					-	Inspektorat
			Jumlah penyelesaian potensi kerugian daerah (penyelesaian)				*9*		*(Inspektorat Kota Magelang, KOTA MAGELANG)*					*9*		
			Jumlah laporan penanganan penyelesaian kerugian daerah (Laporan)				*1*	*15.000.000,00*	*(Inspektorat Kota Magelang, KOTA MAGELANG)*	*Dana Transfer Umum - Dana Alokasi Umum*						
		Pengawasan Dengan Tujuan Tertentu						10.000.000,00		Dana Transfer Umum - Dana Alokasi Umum					-	Inspektorat
			Jumlah obrik yang diawasi (obrik)				*10*		*(Inspektorat Kota Magelang, KOTA MAGELANG)*					*10*		
			Jumlah laporan pengawasan dengan tujuan tertentu (Laporan)				*1*	*10.000.000,00*	*(Inspektorat Kota Magelang, KOTA MAGELANG)*	*Dana Transfer Umum - Dana Alokasi Umum*						
3.	**6.01.6-1.0-0.0-0.01.03**	**PROGRAM PERUMUSAN KEBIJAKAN, PENDAMPINGAN DAN ASISTENSI**						**417.587.000,00**			**Tidak**	**Tidak**			**570.750.000,00**	**Inspektorat**
			Kualitas perumusan kebijakan, pendampingan dan asistensi (%)				***97,5***			***Dana Transfer Umum - Dana Alokasi Umum***						
	6.01.6-1.0-0.0-0.01.03.2.01	Perumusan Kebijakan Teknis di Bidang Pengawasan dan Fasilitasi Pengawasan						6.220.000,00		Dana Transfer Umum - Dana Alokasi Umum	Tidak	Tidak			4.000.000,00	Inspektorat
			Cakupan Perumusan Kebijakan Teknis di Bidang Pengawasan dan Fasilitasi Pengawasan (persen)				*100*		*(Inspektorat Kota Magelang, KOTA MAGELANG)*	*Dana Transfer Umum - Dana Alokasi Umum*				*100*		
		Perumusan Kebijakan Teknis di Bidang Pengawasan						6.220.000,00		Dana Transfer Umum - Dana Alokasi Umum					-	Inspektorat
			Jumlah perwal yang disusun (perwal)				*1*		*(Inspektorat Kota Magelang, KOTA MAGELANG)*					*1*		
			Jumlah sisdur dan kebijakan pengawasan (Perwal)				*1*	*6.220.000,00*	*(Inspektorat Kota Magelang, KOTA MAGELANG)*	*Dana Transfer Umum - Dana Alokasi Umum*						
	6.01.6-1.0-0.0-0.01.03.2.02	Pendampingan dan Asistensi						411.367.000,00		Dana Transfer Umum - Dana Alokasi Umum	Tidak	Tidak			566.750.000,00	Inspektorat
			Cakupan Pendampingan dan Asistensi (persen)				*100*		*(Inspektorat Kota Magelang, KOTA MAGELANG)*	*Dana Transfer Umum - Dana Alokasi Umum*				*100*		
		Pendampingan dan Asistensi Urusan Pemerintahan Daerah						3.000.000,00		Dana Transfer Umum - Dana Alokasi Umum					-	Inspektorat
			Jumlah laporan quality assurance (Laporan)				*12*		*(Inspektorat Kota Magelang)*					*13*		

NO	KODE	URUSAN/BIDANG URUSAN/PROGRAM/KEGIATAN/ SUB KEGIATAN	INDIKATOR PROGRAM/KEGIATAN/SUB KEGIATAN	Target Akhir Periode RPJMD	REALISASI CAPAIAN RKPD TAHUN 2020	PRAKIRAAN CAPAIAN TARGET RKPD TAHUN 2021	CAPAIAN KINERJA DAN KERANGKA PENDANAAN						KELOMPOK SASARAN	PRAKIRAAN MAJU RENCANA TAHUN 2023		PERANGKAT DAERAH PENANGGUNG JAWAB
							TARGET 2022	PAGU INDIKATIF (Rp)	LOKASI	SUMBER DANA	PRIORITAS			TARGET	PAGU INDIKATIF (Rp)	
											NASIONAL	DAERAH				
1	2	3	4	5	6	7	8	9	10	11	12	13	14	15	16	17
			Jumlah laporan pendampingan dan asistensi urusan pemerintah daerah (Laporan)				*1*	*3.000.000,00*	*(Inspektorat Kota Magelang, KOTA MAGELANG)*	*Dana Transfer Umum - Dana Alokasi Umum*						
		Pendampingan, Asistensi, Verifikasi, dan Penilaian Reformasi Birokrasi						149.000.000,00		Dana Transfer Umum - Dana Alokasi Umum					-	Inspektorat
			Jumlah Pelatihan di Kantor Sendiri (kali)				*12*		*(Inspektorat Kota Magelang, KOTA MAGELANG)*					*12*		
			Jumlah laporan pendampingan, asistensi, verifikasi, dan penilaian reformasi birokrasi (Laporan)				*3*	*149.000.000,00*	*(Inspektorat Kota Magelang, KOTA MAGELANG)*	*Dana Transfer Umum - Dana Alokasi Umum*						
			Jumlah OPD yang dievaluasi dalam penilaian Reformasi Birokrasi (OPD)				*10*		*(Inspektorat Kota Magelang, KOTA MAGELANG)*	*Dana Transfer Umum - Dana Alokasi Umum*				*10*		
			Jumlah OPD yang dievaluasi dalam penilaian SPIP (OPD)				*26*		*(Inspektorat Kota Magelang, KOTA MAGELANG)*	*Dana Transfer Umum - Dana Alokasi Umum*				*29*		
		Koordinasi, Monitoring dan Evaluasi serta Verifikasi Pencegahan dan Pemberantasan Korupsi						229.369.000,00		Dana Transfer Umum - Dana Alokasi Umum					-	Inspektorat
			Laporan koordinasi, monitoring dan evaluasi serta verifikasi pencegahan dan pemberantasan korupsi (laporan)				*1*		*(Inspektorat Kota Magelang, KOTA MAGELANG)*					*1*		
			Jumlah laporan koordinasi, monitoring, dan evaluasi serta verifikasi PPK (Laporan)				*5*	*229.369.000,00*	*(Inspektorat Kota Magelang, KOTA MAGELANG)*	*Dana Transfer Umum - Dana Alokasi Umum*						
		Pendampingan, Asistensi dan Verifikasi Penegakan Integritas						29.998.000,00		Dana Transfer Umum - Dana Alokasi Umum					-	Inspektorat
			Indeks SPI (Laporan)				*1.00*		*(Inspektorat Kota Magelang, KOTA MAGELANG)*					*1.00*		
			Jumlah laporan pendampingan, asistensi dan verifikasi penegakan integritas (Laporan)				*1*	*29.998.000,00*	*(Inspektorat Kota Magelang, KOTA MAGELANG)*	*Dana Transfer Umum - Dana Alokasi Umum*						
	7	**UNSUR KEWILAYAHAN**						**64.631.107.000,00**							**-**	
	7.01	**KECAMATAN**						**64.631.107.000,00**							**-**	
1.	**7.01.7-1.0-0.0-0.01.01**	**PROGRAM PENUNJANG URUSAN PEMERINTAHAN DAERAH KABUPATEN/KOTA**	***Terwujudnya pelayanan kantor, pengelolaan keuangan, perencanaan, dan capaian kinerja sesuai peraturan yang berlaku (persen)***				***100***	**12.367.368.000,00**		***Dana Transfer Umum - Dana Alokasi Umum***	**Tidak**	**Tidak**			**-**	**Kecamatan Magelang Selatan**
	7.01.7-1.0-0.0-0.01.01.2.01	Perencanaan, Penganggaran, dan Evaluasi Kinerja Perangkat Daerah						10.542.000,00		Dana Transfer Umum - Dana Alokasi Umum	Tidak	Tidak			-	Kecamatan Magelang Selatan

NO	KODE	URUSAN/BIDANG URUSAN/PROGRAM/KEGIATAN/ SUB KEGIATAN	INDIKATOR PROGRAM/KEGIATAN/SUB KEGIATAN	Target Akhir Periode RPJMD	REALISASI CAPAIAN RKPD TAHUN 2020	PRAKIRAAN CAPAIAN TARGET RKPD TAHUN 2021	CAPAIAN KINERJA DAN KERANGKA PENDANAAN						KELOMPOK SASARAN	PRAKIRAAN MAJU RENCANA TAHUN 2023		PERANGKAT DAERAH PENANGGUNG JAWAB
							TARGET 2022	PAGU INDIKATIF (Rp)	LOKASI	SUMBER DANA	PRIORITAS			TARGET	PAGU INDIKATIF (Rp)	
											NASIONAL	DAERAH				
1	2	3	4	5	6	7	8	9	10	11	12	13	14	15	16	17
			Cakupan ketersediaan (CK) dokumen perencanaan, penganggaran, dan evaluasi kinerja PD (%)				*100*		*(Kecamatan Magelang Selatan, Magelang Selatan)*	*Dana Transfer Umum - Dana Alokasi Umum*				*100*		
		Penyusunan Dokumen Perencanaan Perangkat Daerah						5.000.000,00		Dana Transfer Umum - Dana Alokasi Umum					-	Kecamatan Magelang Selatan
			Jumlah dokumen perencanaan perangkat daerah yang disusun (dokumen)				*2,00*		*(Kecamatan Magelang Selatan, Magelang Selatan)*					*2,00*		
			Penyusunan Renja dan Renja Perubahan (dokumen)				*2*	*5.000.000,00*	*(Kecamatan Magelang Selatan, Magelang Selatan)*	*Dana Transfer Umum - Dana Alokasi Umum*						
		Koordinasi dan Penyusunan Dokumen RKA-SKPD						1.602.000,00		Dana Transfer Umum - Dana Alokasi Umum					-	Kecamatan Magelang Selatan
			Jumlah Dokumen RKA-SKPD yang disusun (dokumen)				*1,00*		*(Kecamatan Magelang Selatan, Magelang Selatan)*					*1,00*		
			Koordinasi dan Penyusunan DokumenRKA-SKPD (dokumen)				*1*	*1.602.000,00*	*(Kecamatan Magelang Selatan, Magelang Selatan)*	*Dana Transfer Umum - Dana Alokasi Umum*						
		Koordinasi dan Penyusunan Dokumen Perubahan RKA-SKPD						1.602.000,00		Dana Transfer Umum - Dana Alokasi Umum					-	Kecamatan Magelang Selatan
			Jumlah Dokumen Perubahan RKA-SKPD yang disusun (dokumen)				*1,00*		*(Kecamatan Magelang Selatan, Magelang Selatan)*					*1,00*		
			Penyusunan RKA Perubahan (dokumen)				*1*	*1.602.000,00*	*(Kecamatan Magelang Selatan, Magelang Selatan)*	*Dana Transfer Umum - Dana Alokasi Umum*						
		Koordinasi dan Penyusunan DPA-SKPD						1.169.000,00		Dana Transfer Umum - Dana Alokasi Umum					-	Kecamatan Magelang Selatan
			Jumlah Dokumen DPA-SKPD yang disusun (dokumen)				*1,00*		*(Kecamatan Magelang Selatan, Magelang Selatan)*					*1,00*		
			Penyusunan DPA SKPD (dokumen)				*1*	*1.169.000,00*	*(Kecamatan Magelang Selatan, Magelang Selatan)*	*Dana Transfer Umum - Dana Alokasi Umum*						
		Koordinasi dan Penyusunan Perubahan DPA-SKPD						1.169.000,00		Dana Transfer Umum - Dana Alokasi Umum					-	Kecamatan Magelang Selatan
			Jumlah Dokumen Perubahan DPA-SKPD yang disusun (dokumen)				*1,00*		*(Kecamatan Magelang Selatan, Magelang Selatan)*					*1,00*		
			Penyusunan DPA Perubahan (dokumen)				*1*	*1.169.000,00*	*(Kecamatan Magelang Selatan, Magelang Selatan)*	*Dana Transfer Umum - Dana Alokasi Umum*						
	7.01.7-1.0-0.0-0.01.01.2.02	Administrasi Keuangan Perangkat Daerah						9.723.811.000,00		Dana Transfer Umum - Dana Alokasi Umum	Tidak	Tidak			-	Kecamatan Magelang Selatan
			Cakupan laporan (CL) administrasi keuangan PD sesuai aturan (persen)				*100*		*(Kecamatan Magelang Selatan, Magelang Selatan)*	*Dana Transfer Umum - Dana Alokasi Umum*				*100*		
		Penyediaan Gaji dan Tunjangan ASN						9.704.943.000,00		Dana Transfer Umum - Dana Alokasi Umum					-	Kecamatan Magelang Selatan

NO	KODE	URUSAN/BIDANG URUSAN/PROGRAM/KEGIATAN/ SUB KEGIATAN	INDIKATOR PROGRAM/KEGIATAN/SUB KEGIATAN	Target Akhir Periode RPJMD	REALISASI CAPAIAN RKPD TAHUN 2020	PRAKIRAAN CAPAIAN TARGET RKPD TAHUN 2021	CAPAIAN KINERJA DAN KERANGKA PENDANAAN						KELOMPOK SASARAN	PRAKIRAAN MAJU RENCANA TAHUN 2023		PERANGKAT DAERAH PENANGGUNG JAWAB
							TARGET 2022	PAGU INDIKATIF (Rp)	LOKASI	SUMBER DANA	PRIORITAS			TARGET	PAGU INDIKATIF (Rp)	
											NASIONAL	DAERAH				
1	2	3	4	5	6	7	8	9	10	11	12	13	14	15	16	17
			Jumlah ASN yang dibayarkan gaji dan tunjangannya (dalam 1 tahun) (orang)				*61*		*(Kecamatan Magelang Selatan, Magelang Selatan)*					*61*		
			Pembayaran gaji dan tunjangan ASN (orang)				*61*	*9.704.943.000,00*	*(Kecamatan Magelang Selatan, Magelang Selatan)*	*Dana Transfer Umum - Dana Alokasi Umum*						
		Pelaksanaan Penatausahaan dan Pengujian/Verifikasi Keuangan SKPD						18.868.000,00		Dana Transfer Umum - Dana Alokasi Umum					-	Kecamatan Magelang Selatan
			Jumlah laporan keuangan (dan SPJ) yang disusun (laporan)				*12,00*		*(Kecamatan Magelang Selatan, Magelang Selatan)*					*12,00*		
			Penyusunan Laporan SPJ Keuangan (laporan)				*12*	*18.868.000,00*	*(Kecamatan Magelang Selatan, Magelang Selatan)*	*Dana Transfer Umum - Dana Alokasi Umum*						
	7.01.7-1.0-0.0-0.01.01.2.06	Administrasi Umum Perangkat Daerah						361.752.000,00		Dana Transfer Umum - Dana Alokasi Umum	Tidak	Tidak			-	Kecamatan Magelang Selatan
		Penyediaan Komponen Instalasi Listrik/Penerangan Bangunan Kantor						16.932.000,00		Dana Transfer Umum - Dana Alokasi Umum					-	Kecamatan Magelang Selatan
			Jumlah komponen instalasi listrik yang dibeli Kelurahan Tidar Utara (jenis)				*6,00*		*(Kelurahan Tidar Utara, Tidar Utara, Kec. Magelang Selatan)*					*6,00*		
			Penyediaan Komponen Instalasi Listrik/Penerangan Bangunan Kantor Kelurahan Tidar Utara (jenis)				*6*	*2.575.000,00*	*(Kelurahan Tidar Utara, Tidar Utara, Kec. Magelang Selatan)*	*Dana Transfer Umum - Dana Alokasi Umum*						
			Jumlah Komponen Instalasi Listrik / Penerangan Bangunan Kantor yang dibeli Kantor Kelurahan Rejowinangun Selatan (Jenis)				*13,00*		*(Kelurahan Rejowinangun Selatan, Rejowinangun Selatan, Kec. Magelang Selatan)*	*Dana Transfer Umum - Dana Alokasi Umum*				*13,00*		
			Penyediaan Komponen Instalasi Listrik / Penerangan Bangunan Kantor Kelurahan Rejowinangun Selatan (jenis)				*13*	*3.490.000,00*	*(Keluarahan Rejowinangun Selatan, Rejowinangun Selatan, Kec. Magelang Selatan)*	*Dana Transfer Umum - Dana Alokasi Umum*						
			Jumlah komponen instalasi listrik yang dibeli kantor Kelurahan Jurangombo Utara (Jenis)				*4,00*		*(Kantor Kelurahan Jurangombo Utara, Jurangombo Utara, Kec. Magelang Selatan)*	*Dana Transfer Umum - Dana Alokasi Umum*				*0,00*		
			Penyediaan Komponen Instalasi Listrik/Penerangan Bangunan Kantor Kelurahan Jurangombo Utara (Jenis)				*4*	*1.700.000,00*	*(Sekretariat Kantor Kelurahan Jurangombo Utara, Jurangombo Utara, Kec. Magelang Selatan)*	*Dana Transfer Umum - Dana Alokasi Umum*						
			Jumlah komponen instalasi listrik / penerangan bangunan kantor yang dibeli Kelurahan Jurangombo Selatan (jenis)				*4,00*		*(Kelurahan Jurangombo Selatan, Jurangombo Selatan, Kec. Magelang Selatan)*	*Dana Transfer Umum - Dana Alokasi Umum*				*4,00*		
			Penyediaan Komponen Instalasi Listrik/Penerangan Bangunan Kantor Kelurahan Jurangombo Selatan (jenis)				*4*	*1.244.000,00*	*(Kelurahan Jurangombo Selatan, Jurangombo Selatan, Kec. Magelang Selatan)*	*Dana Transfer Umum - Dana Alokasi Umum*						
			Tersedianya komponen instalasi listrik / penerangan bangunan kantor Kelurahan Magersari (jenis)				*7,00*		*(Kelurahan Magersari, Magersari, Kec. Magelang Selatan)*	*Dana Transfer Umum - Dana Alokasi Umum*				*7*		

NO	KODE	URUSAN/BIDANG URUSAN/PROGRAM/KEGIATAN/ SUB KEGIATAN	INDIKATOR PROGRAM/KEGIATAN/SUB KEGIATAN	Target Akhir Periode RPJMD	REALISASI CAPAIAN RKPD TAHUN 2020	PRAKIRAAN CAPAIAN TARGET RKPD TAHUN 2021	CAPAIAN KINERJA DAN KERANGKA PENDANAAN						KELOMPOK SASARAN	PRAKIRAAN MAJU RENCANA TAHUN 2023		PERANGKAT DAERAH PENANGGUNG JAWAB
							TARGET 2022	PAGU INDIKATIF (Rp)	LOKASI	SUMBER DANA	PRIORITAS			TARGET	PAGU INDIKATIF (Rp)	
											NASIONAL	DAERAH				
1	2	3	4	5	6	7	8	9	10	11	12	13	14	15	16	17
			Penyediaan Komponen Instalasi Listrik/Penerangan Bangunan Kantor Kelurahan Magersari (jenis)				*7*	*1.200.000,00*	*(Kantor Kelurahan Magersari, Magersari, Kec. Magelang Selatan)*	*Dana Transfer Umum - Dana Alokasi Umum*						
			Jumlah komponen instalasi listrik yang dibeli Kelurahan Tidar Selatan (jenis)				*6,00*		*(Kantor Kelurahan Tidar Selatan, Tidar Selatan, Kec. Magelang Selatan)*	*Dana Transfer Umum - Dana Alokasi Umum*				*6*		
			Penyediaan Komponen Instalasi Listrik/Penerangan Bangunan Kantor Kelurahan Tidar Selatan (jenis)				*6*	*3.000.000,00*	*(Kelurahan Tidar Selatan, Tidar Selatan, Kec. Magelang Selatan)*	*Dana Transfer Umum - Dana Alokasi Umum*						
			Jumlah komponen instalasi listrik yang dibeli Kecamatan Magelang Selatan (jenis)				*8,00*		*(Kecamatan Magelang Selatan, Magelang Selatan)*	*Dana Transfer Umum - Dana Alokasi Umum*				*8,00*		
			Penyediaan Komponen Instalasi Listrik/Penerangan Bangunan Kantor Kecamatan Magelang Selatan (jenis)				*8*	*3.723.000,00*	*(Kecamatan Magelang Selatan, Magelang Selatan)*	*Dana Transfer Umum - Dana Alokasi Umum*						
		Penyediaan Peralatan dan Perlengkapan Kantor						4.575.000,00		Dana Transfer Umum - Dana Alokasi Umum					-	Kecamatan Magelang Selatan
			Jumlah peralatan dan perlengkapan kantor Kecamatan Magelang Selatan (jenis)				*3,00*		*(Kecamatan Magelang Selatan, Magelang Selatan)*					*3,00*		
			Penyediaan Peralatan dan Perlengkapan Kantor Kecamatan Magelang Selatan (jenis)				*3*	*1.775.000,00*	*(Kecamatan Magelang Selatan, Magelang Selatan)*	*Dana Transfer Umum - Dana Alokasi Umum*						
			Jumlah peralatan dan perlengkapan Kantor Kelurahan Jurangombo Utara (Buah)				*4,00*		*(Kantor Kelurahan Jurangombo Utara, Jurangombo Utara, Kec. Magelang Selatan)*	*Dana Transfer Umum - Dana Alokasi Umum*				*0,00*		
			Penyediaan Peralatan dan Perlengkapan Kantor Kelurahan Jurangombo Utara (buah)				*4*	*1.000.000,00*	*(Kantor Kelurahan Jurangombo Utara, Jurangombo Utara, Kec. Magelang Selatan)*	*Dana Transfer Umum - Dana Alokasi Umum*						
			Jumlah peralatan dan perlengkapan Kantor Kelurahan Magersari (Buah)				*4,00*		*(Kantor Kelurahan Magersari, Magersari, Kec. Magelang Selatan)*	*Dana Transfer Umum - Dana Alokasi Umum*				*4,00*		
			Penyediaan Peralatan dan Perlengkapan Kantor Kelurahan Magersari (buah)				*4*	*900.000,00*	*(Kantor Kelurahan Magersari, Magersari, Kec. Magelang Selatan)*	*Dana Transfer Umum - Dana Alokasi Umum*						
			Jumlah peralatan dan perlengkapan kantor yang dibeli Kelurahan Jurangombo Selatan (buah)				*4,00*		*(Kelurahan Jurangombo Selatan, Jurangombo Selatan, Kec. Magelang Selatan)*	*Dana Transfer Umum - Dana Alokasi Umum*				*4,00*		
			Penyediaan Peralatan dan Perlengkapan Kantor Kelurahan Jurangombo Selatan (buah)				*4*	*900.000,00*	*(Kelurahan Jurangombo Selatan, Jurangombo Selatan, Kec. Magelang Selatan)*	*Dana Transfer Umum - Dana Alokasi Umum*						
		Penyediaan Bahan Logistik Kantor						97.043.000,00		Dana Transfer Umum - Dana Alokasi Umum					-	Kecamatan Magelang Selatan
			Jumlah kebutuhan logistik Kecamatan Magelang Selatan (jenis)				*4*		*(Kecamatan Magelang Selatan, Magelang Selatan)*					*4*		

NO	KODE	URUSAN/BIDANG URUSAN/PROGRAM/KEGIATAN/ SUB KEGIATAN	INDIKATOR PROGRAM/KEGIATAN/SUB KEGIATAN	Target Akhir Periode RPJMD	REALISASI CAPAIAN RKPD TAHUN 2020	PRAKIRAAN CAPAIAN TARGET RKPD TAHUN 2021	CAPAIAN KINERJA DAN KERANGKA PENDANAAN						KELOMPOK SASARAN	PRAKIRAAN MAJU RENCANA TAHUN 2023		PERANGKAT DAERAH PENANGGUNG JAWAB
							TARGET 2022	PAGU INDIKATIF (Rp)	LOKASI	SUMBER DANA	PRIORITAS			TARGET	PAGU INDIKATIF (Rp)	
											NASIONAL	DAERAH				
1	2	3	4	5	6	7	8	9	10	11	12	13	14	15	16	17
			Penyediaan Bahan Logistik Kantor Kecamatan Magelang Selatan (jenis)				*4*	*7.234.000,00*	*(Kecamatan Magelang Selatan, Magelang Selatan)*	*Dana Transfer Umum - Dana Alokasi Umum*						
			Jumlah kebutuhan logistik Kelurahan Jurangombo Utara (jenis)				*23*		*(Kelurahan Jurangombo Utara, Jurangombo Utara, Kec. Magelang Selatan)*	*Dana Transfer Umum - Dana Alokasi Umum*				*23*		
			Penyediaan Bahan Logistik Kantor Kelurahan Jurangombo Utara (Jenis)				*23*	*17.000.000,00*	*(Kantor Kelurahan Jurangombo Utara, Jurangombo Utara, Kec. Magelang Selatan)*	*Dana Transfer Umum - Dana Alokasi Umum*						
			Jumlah Bahan Logistik Kantor yang dibeli Kelurahan Rejowinangun Selatan (jenis)				*3*		*(Kelurahan Rejowinangun Selatan, Rejowinangun Selatan, Kec. Magelang Selatan)*	*Dana Transfer Umum - Dana Alokasi Umum*				*3*		
			Penyediaan Bahan Logistik Kantor Kelurahan Rejowinangun Selatan (jenis)				*3*	*14.886.000,00*	*(Kelurahan Rejowinagun Selatan, Rejowinangun Selatan, Kec. Magelang Selatan)*	*Dana Transfer Umum - Dana Alokasi Umum*						
			Tersedianya kebutuhan logistik Kelurahan Magersari (jenis)				*3*		*(Kelurahan Magersari, Magersari, Kec. Magelang Selatan)*	*Dana Transfer Umum - Dana Alokasi Umum*				*4*		
			Penyediaan Bahan Logistik Kantor Kelurahan Magersari (jenis)				*3*	*16.200.000,00*	*(Kantor Kelurahan Magersari, Magersari, Kec. Magelang Selatan)*	*Dana Transfer Umum - Dana Alokasi Umum*						
			Jumlah bahan logistik kantor yang dibeli Kelurahan Jurangombo Selatan (jenis)				*34,00*		*(Kelurahan Jurangombo Selatan, Jurangombo Selatan, Kec. Magelang Selatan)*	*Dana Transfer Umum - Dana Alokasi Umum*				*34,00*		
			Penyediaan Bahan Logistik Kantor Kelurahan Jurangombo Selatan (jenis)				*20*	*16.303.000,00*	*(Kelurahan Jurangombo Selatan, Jurangombo Selatan, Kec. Magelang Selatan)*	*Dana Transfer Umum - Dana Alokasi Umum*						
			Jumlah bahan logistik kantor yang dibeli Kelurahan Tidar Selatan (jenis)				*20,00*		*(Kantor Kelurahan Tidar Selatan, Tidar Selatan, Kec. Magelang Selatan)*	*Dana Transfer Umum - Dana Alokasi Umum*				*20*		
			Penyediaan Bahan Logistik Kantor Kelurahan Tidar Selatan (jenis)				*11*	*8.596.000,00*	*(Kelurahan Tidar Selatan, Tidar Selatan, Kec. Magelang Selatan)*	*Dana Transfer Umum - Dana Alokasi Umum*						
			Jumlah bahan logistik kantor yang dibeli Kelurahan Tidar Utara (jenis)				*4,00*		*(Kelurahan Tidar Utara, Tidar Utara, Kec. Magelang Selatan)*	*Dana Transfer Umum - Dana Alokasi Umum*				*4,00*		
			Penyediaan Bahan Logistik Kantor Kelurahan Tidar Utara (jenis)				*4*	*16.824.000,00*	*(Kelurahan Tidar Utara, Tidar Utara, Kec. Magelang Selatan)*	*Dana Transfer Umum - Dana Alokasi Umum*						
		Penyediaan Barang Cetakan dan Penggandaan						38.539.000,00		Dana Transfer Umum - Dana Alokasi Umum					-	Kecamatan Magelang Selatan
			Jumlah barang cetakan dan pengandaan Kecamatan Magelang Selatan (jenis)				*2*		*(Kecamatan Magelang Selatan, Magelang Selatan)*					*2*		
			Penyediaan Barang Cetakan dan Penggandaan Kecamatan Magelang Selatan (jenis)				*2*	*1.000.000,00*	*(Kecamatan Magelang Selatan, Magelang Selatan)*	*Dana Transfer Umum - Dana Alokasi Umum*						

NO	KODE	URUSAN/BIDANG URUSAN/PROGRAM/KEGIATAN/ SUB KEGIATAN	INDIKATOR PROGRAM/KEGIATAN/SUB KEGIATAN	Target Akhir Periode RPJMD	REALISASI CAPAIAN RKPD TAHUN 2020	PRAKIRAAN CAPAIAN TARGET RKPD TAHUN 2021	CAPAIAN KINERJA DAN KERANGKA PENDANAAN						KELOMPOK SASARAN	PRAKIRAAN MAJU RENCANA TAHUN 2023		PERANGKAT DAERAH PENANGGUNG JAWAB
							TARGET 2022	PAGU INDIKATIF (Rp)	LOKASI	SUMBER DANA	PRIORITAS			TARGET	PAGU INDIKATIF (Rp)	
											NASIONAL	DAERAH				
1	2	3	4	5	6	7	8	9	10	11	12	13	14	15	16	17
			Jumlah barang cetakan dan pengandaan Kelurahan Jurangombo Utara (Jenis)				*2,00*		*(Kantor Kelurahan Jurangombo Utara, Jurangombo Utara, Kec. Magelang Selatan)*	*Dana Transfer Umum - Dana Alokasi Umum*				*0,00*		
			Penyediaan Barang Cetakan dan Penggandaan Kantor Kelurahan Jurangombo Utara (Jenis)				*2*	*9.700.000,00*	*(Kantor Kelurahan Jurangombo Utara, Jurangombo Utara, Kec. Magelang Selatan)*	*Dana Transfer Umum - Dana Alokasi Umum*						
			Jumlah Barang yang dicetak dan digandaan Kelurahan Rejowinangun Selatan (Jenis)				*2,00*		*(Kelurahan Rejowinangun Selatan, Rejowinangun Selatan, Kec. Magelang Selatan)*	*Dana Transfer Umum - Dana Alokasi Umum*				*0,00*		
			Penyediaan Barang Cetak dan Penggandaan Kelurahan Rejowinangun Selatan (jenis)				*2*	*5.499.000,00*	*(Keluarahan Rejowinangun Selatan, Rejowinangun Selatan, Kec. Magelang Selatan)*	*Dana Transfer Umum - Dana Alokasi Umum*						
			Jumlah barang cetakan dan pengandaan Kelurahan Magersari (jenis)				*2,00*		*(Kelurahan Magersari, Magersari, Kec. Magelang Selatan)*	*Dana Transfer Umum - Dana Alokasi Umum*				*2,00*		
			Penyediaan Barang Cetakan dan Penggandaan Kantor Kelurahan Magersari (jenis)				*2*	*3.000.000,00*	*(Kelurahan Magersari, Magersari, Kec. Magelang Selatan)*	*Dana Transfer Umum - Dana Alokasi Umum*						
			Jumlah barang cetakan dan penggandaan yang digandakan Kelurahan Jurangombo Selatan (jenis)				*2,00*		*(Kelurahan Jurangombo Selatan, Jurangombo Selatan, Kec. Magelang Selatan)*	*Dana Transfer Umum - Dana Alokasi Umum*				*2,00*		
			Penyediaan Barang Cetakan dan Penggandaan Kelurahan Jurangombo Selatan (jenis)				*2*	*6.000.000,00*	*(Kelurahan Jurangombo Selatan, Jurangombo Selatan, Kec. Magelang Selatan)*	*Dana Transfer Umum - Dana Alokasi Umum*						
			Jumlah barang yang digandakan Kelurahan Tidar Selatan (jenis)				*1,00*		*(Kantor Kelurahan Tidar Selatan, Tidar Selatan, Kec. Magelang Selatan)*	*Dana Transfer Umum - Dana Alokasi Umum*				*1*		
			Penyediaan Barang Cetakan dan Penggandaan Kelurahan Tidar Selatan (jenis)				*1*	*6.000.000,00*	*(Kelurahan Tidar Selatan, Tidar Selatan, Kec. Magelang Selatan)*	*Dana Transfer Umum - Dana Alokasi Umum*						
			Jumlah barang yang dicetak dan digandakan Kelurahan Tidar Utara (jenis)				*3,00*		*(Kelurahan Tidar Utara, Tidar Utara, Kec. Magelang Selatan)*	*Dana Transfer Umum - Dana Alokasi Umum*				*3,00*		
			Penyediaan Barang Cetakan dan Penggandaan Kelurahan Tidar Utara (jenis)				*3*	*7.340.000,00*	*(Kelurahan Tidar Utara, Tidar Utara, Kec. Magelang Selatan)*	*Dana Transfer Umum - Dana Alokasi Umum*						
		Penyediaan Bahan Bacaan dan Peraturan Perundang-undangan						18.840.000,00		Dana Transfer Umum - Dana Alokasi Umum					-	Kecamatan Magelang Selatan
			Jumlah media surat kabar Kecamatan Magelang Selatan (jenis)				*2*		*(Kecamatan Magelang Selatan, Magelang Selatan)*					*2*		
			Penyediaan bahan bacaan dan peraturan perundang-undangan Kecamatan Magelang Selatan (jenis)				*2*	*1.800.000,00*	*(Kecamatan Magelang Selatan, Magelang Selatan)*	*Dana Transfer Umum - Dana Alokasi Umum*						
			Tersedianya media surat kabar Kelurahan Jurangombo Utara (Jenis)				*2*		*(Kantor Kelurahan Jurangombo Utara, Jurangombo Utara, Kec. Magelang Selatan)*	*Dana Transfer Umum - Dana Alokasi Umum*				*0*		

NO	KODE	URUSAN/BIDANG URUSAN/PROGRAM/KEGIATAN/ SUB KEGIATAN	INDIKATOR PROGRAM/KEGIATAN/SUB KEGIATAN	Target Akhir Periode RPJMD	REALISASI CAPAIAN RKPD TAHUN 2020	PRAKIRAAN CAPAIAN TARGET RKPD TAHUN 2021	CAPAIAN KINERJA DAN KERANGKA PENDANAAN						KELOMPOK SASARAN	PRAKIRAAN MAJU RENCANA TAHUN 2023		PERANGKAT DAERAH PENANGGUNG JAWAB
							TARGET 2022	PAGU INDIKATIF (Rp)	LOKASI	SUMBER DANA	PRIORITAS			TARGET	PAGU INDIKATIF (Rp)	
											NASIONAL	DAERAH				
1	2	3	4	5	6	7	8	9	10	11	12	13	14	15	16	17
			Penyediaan Bahan Bacaan dan Peraturan Perundang-undangan Kantor Kelurahan Jurangombo Utara (Jenis)				*2*	*3.900.000,00*	*(Kantor Kelurahan Jurangombo Utara, Jurangombo Utara, Kec. Magelang Selatan)*	*Dana Transfer Umum - Dana Alokasi Umum*						
			Jumlah Bahan Bacaan yang dibeli Kelurahan Rejowinangun Selatan (Jenis)				*2,00*		*(Kelurahan Rejowinangun Selatan, Rejowinangun Selatan, Kec. Magelang Selatan)*	*Dana Transfer Umum - Dana Alokasi Umum*				*0,00*		
			Penyediaan Bahan Bacaan dan Peraturan Perundang-undangan Kelurahan Rejowinangun Selatan (jenis)				*2*	*2.340.000,00*	*(Kelurahan Rejowinangun Selatan, Rejowinangun Selatan, Kec. Magelang Selatan)*	*Dana Transfer Umum - Dana Alokasi Umum*						
			Tersedianya media surat kabar Kelurahan Magersari (jenis)				*1*		*(Kelurahan Magersari, Magersari, Kec. Magelang Selatan)*	*Dana Transfer Umum - Dana Alokasi Umum*				*1*		
			Penyediaan Bahan Bacaan dan Peraturan Perundang-undangan Kantor Kelurahan Magersari (jenis)				*1*	*2.700.000,00*	*(Kantor Kelurahan Magersari, Magersari, Kec. Magelang Selatan)*	*Dana Transfer Umum - Dana Alokasi Umum*						
			Jumlah bahan bacaan yang dibeli Kelurahan Jurangombo Selatan (jenis)				*1,00*		*(Kelurahan Jurangombo Selatan, Jurangombo Selatan, Kec. Magelang Selatan)*	*Dana Transfer Umum - Dana Alokasi Umum*				*1,00*		
			Penyediaan Bahan Bacaan dan Peraturan Perundang-undangan Kelurahan Jurangombo Selatan (jenis)				*1*	*2.700.000,00*	*(Kelurahan Jurangombo Selatan, Jurangombo Selatan, Kec. Magelang Selatan)*	*Dana Transfer Umum - Dana Alokasi Umum*						
			Jumlah bahan bacaan yang dibeli Kelurahan Tidar Selatan (jenis)				*1,00*		*(Kantor Kelurahan Tidar Selatan, Tidar Selatan, Kec. Magelang Selatan)*	*Dana Transfer Umum - Dana Alokasi Umum*				*1,00*		
			Penyediaan Bahan Bacaan dan Peraturan Perundang-undangan Kelurahan Tidar Selatan (jenis)				*1*	*2.700.000,00*	*(Kelurahan Tidar Selatan, Tidar Selatan, Kec. Magelang Selatan)*	*Dana Transfer Umum - Dana Alokasi Umum*						
			Jumlah bahan bacaan yang dibeli Kelurahan Tidar Utara (jenis)				*1,00*		*(Kelurahan Tidar Utara, Tidar Utara, Kec. Magelang Selatan)*	*Dana Transfer Umum - Dana Alokasi Umum*				*1,00*		
			Penyediaan Bahan Bacaan dan Peraturan Perundang-undangan Kelurahan Tidar Utara (jenis)				*1*	*2.700.000,00*	*(Kelurahan Tidar Utara, Tidar Utara, Kec. Magelang Selatan)*	*Dana Transfer Umum - Dana Alokasi Umum*						
		Penyediaan Bahan/Material						23.629.000,00		Dana Transfer Umum - Dana Alokasi Umum					-	Kecamatan Magelang Selatan
			Jumlah bahan material Kecamatan Magelang Selatan (jenis)				*18*		*(Kecamatan Magelang Selatan, Magelang Selatan)*					*18*		
			Penyediaan Bahan/Material Kecamatan Magelang Selatan (jenis)				*18*	*5.149.000,00*	*(Kecamtan Magelang Selatan, Magelang Selatan)*	*Dana Transfer Umum - Dana Alokasi Umum*						
			Jumlah Peralatan dan bahan kebersihan yang dibutuhkan Kelurahan Jurangombo Utara (Jenis)				*13,00*		*(Kantor Kelurahan Jurangombo Utara, Jurangombo Utara, Kec. Magelang Selatan)*	*Dana Transfer Umum - Dana Alokasi Umum*				*0,00*		
			Penyediaan Bahan/Material Kantor Kelurahan Jurangombo Utara (Jenis)				*13*	*3.000.000,00*	*(Kantor Kelurahan Jurangombo Utara, Jurangombo Utara, Kec. Magelang Selatan)*	*Dana Transfer Umum - Dana Alokasi Umum*						

NO	KODE	URUSAN/BIDANG URUSAN/PROGRAM/KEGIATAN/ SUB KEGIATAN	INDIKATOR PROGRAM/KEGIATAN/SUB KEGIATAN	Target Akhir Periode RPJMD	REALISASI CAPAIAN RKPD TAHUN 2020	PRAKIRAAN CAPAIAN TARGET RKPD TAHUN 2021	CAPAIAN KINERJA DAN KERANGKA PENDANAAN						KELOMPOK SASARAN	PRAKIRAAN MAJU RENCANA TAHUN 2023		PERANGKAT DAERAH PENANGGUNG JAWAB
							TARGET 2022	PAGU INDIKATIF (Rp)	LOKASI	SUMBER DANA	PRIORITAS			TARGET	PAGU INDIKATIF (Rp)	
											NASIONAL	DAERAH				
1	2	3	4	5	6	7	8	9	10	11	12	13	14	15	16	17
			Jumlah Alat Kebersihan dan Bahan Pembersih yang dibeli Kelurahan Rejowinangun Selatan (Jenis)				*22,00*		*(Kelurahan Rejowinangun Selatan, Rejowinangun Selatan, Kec. Magelang Selatan)*	*Dana Transfer Umum - Dana Alokasi Umum*				*22,00*		
			Penyediaan Bahan / Material Kelurahan Rejowinangun Selatan (jenis)				*22*	*5.199.000,00*	*(Kelurahan Rejowinangun Selatan, Rejowinangun Selatan, Kec. Magelang Selatan)*	*Dana Transfer Umum - Dana Alokasi Umum*						
			Tersedianya bahan material Kelurahan Magersari (jenis)				*3*		*(Kelurahan Magersari, Magersari, Kec. Magelang Selatan)*	*Dana Transfer Umum - Dana Alokasi Umum*				*3*		
			Penyediaan Bahan/Material Kantor Kelurahan Magersari (jenis)				*3*	*3.000.000,00*	*(Kantor Kelurahan Magersari, Magersari, Kec. Magelang Selatan)*	*Dana Transfer Umum - Dana Alokasi Umum*						
			Jumlah alat kebersihan dan bahan pembersih yang dibeli Kelurahan Jurangombo Selatan (jenis)				*13,00*		*(Kelurahan Jurangombo Selatan, Jurangombo Selatan, Kec. Magelang Selatan)*	*Dana Transfer Umum - Dana Alokasi Umum*				*13,00*		
			Penyediaan Bahan/Material Kelurahan Jurangombo Selatan (jenis)				*30*	*2.622.000,00*	*(Kelurahan Jurangombo Selatan, Jurangombo Selatan, Kec. Magelang Selatan)*	*Dana Transfer Umum - Dana Alokasi Umum*						
			Jumlah alat kebersihan dan bahan pembersih yang dibeli Kelurahan Tidar Selatan (jenis)				*7,00*		*(Kantor Kelurahan Tidar Selatan, Tidar Selatan, Kec. Magelang Selatan)*	*Dana Transfer Umum - Dana Alokasi Umum*				*7*		
			Penyediaan Bahan/Material Kelurahan Tidar Selatan (jenis)				*7*	*1.756.000,00*	*(Kelurahan Tidar Selatan, Tidar Selatan, Kec. Magelang Selatan)*	*Dana Transfer Umum - Dana Alokasi Umum*						
			Jumlah alat kebersihan dan bahan pembersih yang dibeli Kelurahan Tidar Utara (jenis)				*25,00*		*(Kelurahan Tidar Utara, Tidar Utara, Kec. Magelang Selatan)*	*Dana Transfer Umum - Dana Alokasi Umum*				*25,00*		
			Penyediaan Bahan/Material Kelurahan Tidar Utara (jenis)				*25*	*2.903.000,00*	*(Kelurahan Tidar Utara, Tidar Utara, Kec. Magelang Selatan)*	*Dana Transfer Umum - Dana Alokasi Umum*						
		Fasilitasi Kunjungan Tamu						22.302.000,00		Dana Transfer Umum - Dana Alokasi Umum					-	Kecamatan Magelang Selatan
			Jumlah kebutuhan untuk memfasilitasi kunjungan tamu Kecamatan Magelang Selatan (jenis)				*2,00*		*(Kecamatan Magelang Selatan, Magelang Selatan)*					*2,00*		
			Fasilitasi Kunjungan Tamu Kecamatan Magelang Selatan (jenis)				*2*	*2.592.000,00*	*(Kecamatan Magelang Selatan, Magelang Selatan)*	*Dana Transfer Umum - Dana Alokasi Umum*						
			Jumlah kebutuhan untuk memfasilitasi kunjungan tamu Kantor Kelurahan Jurangombo Utara (jenis)				*2*		*(Kantor Kelurahan Jurangombo Utara, Jurangombo Utara, Kec. Magelang Selatan)*	*Dana Transfer Umum - Dana Alokasi Umum*				*2*		
			Fasilitasi Kunjungan Tamu Kantor Kelurahan Jurangombo Utara (jenis)				*2*	*1.320.000,00*	*(Kantor Kelurahan Jurangombo Utara, Jurangombo Utara, Kec. Magelang Selatan)*	*Dana Transfer Umum - Dana Alokasi Umum*						
			Jumlah Kegiatan untuk memfasilitasi Kunjungan Tamu Kelurahan Rejowinangun Selatan (Jenis)				*2,00*		*(Kelurahan Rejowinagun Selatan, Rejowinangun Selatan, Kec. Magelang Selatan)*	*Dana Transfer Umum - Dana Alokasi Umum*				*0,00*		

NO	KODE	URUSAN/BIDANG URUSAN/PROGRAM/KEGIATAN/ SUB KEGIATAN	INDIKATOR PROGRAM/KEGIATAN/SUB KEGIATAN	Target Akhir Periode RPJMD	REALISASI CAPAIAN RKPD TAHUN 2020	PRAKIRAAN CAPAIAN TARGET RKPD TAHUN 2021	CAPAIAN KINERJA DAN KERANGKA PENDANAAN						KELOMPOK SASARAN	PRAKIRAAN MAJU RENCANA TAHUN 2023		PERANGKAT DAERAH PENANGGUNG JAWAB
							TARGET 2022	PAGU INDIKATIF (Rp)	LOKASI	SUMBER DANA	PRIORITAS			TARGET	PAGU INDIKATIF (Rp)	
											NASIONAL	DAERAH				
1	2	3	4	5	6	7	8	9	10	11	12	13	14	15	16	17
			Fasilitasi Kunjungan Tamu Kelurahan Rejowinangun Selatan (jenis)				*2*	*7.200.000,00*	*(Kelurahan Rejowinangun Selatan, Rejowinangun Selatan, Kec. Magelang Selatan)*	*Dana Transfer Umum - Dana Alokasi Umum*						
			Jumlah kebutuhan untuk memfasilitasi kunjungan tamu Kelurahan Magersari (jenis)				*2*		*(Kelurahan Magersari, Magersari, Kec. Magelang Selatan)*	*Dana Transfer Umum - Dana Alokasi Umum*				*2*		
			Fasilitasi Kunjungan Tamu Kantor Kelurahan Magersari (jenis)				*2*	*1.320.000,00*	*(Kantor Kelurahan Magersari, Magersari, Kec. Magelang Selatan)*	*Dana Transfer Umum - Dana Alokasi Umum*						
			Jumlah kegiatan untuk memfasilitasi kunjungan tamu Kelurahan Tidar Selatan (kegiatan)				*6,00*		*(Kantor Kelurahan Tidar Selatan, Tidar Selatan, Kec. Magelang Selatan)*	*Dana Transfer Umum - Dana Alokasi Umum*				*6*		
			Fasilitasi Kunjungan Tamu Kelurahan Tidar Selatan (kegiatan)				*6*	*7.560.000,00*	*(Kelurahan TIdar Selatan, Tidar Selatan, Kec. Magelang Selatan)*	*Dana Transfer Umum - Dana Alokasi Umum*						
			Jumlah kegiatan untuk memfasilitasi kunjungan tamu Kelurahan Tidar Utara (kegiatan)				*6,00*		*(Kelurahan Tidar Utara, Tidar Utara, Kec. Magelang Selatan)*	*Dana Transfer Umum - Dana Alokasi Umum*				*6,00*		
			Fasilitasi Kunjungan Tamu Kelurahan Tidar Utara (kegiatan)				*6*	*2.310.000,00*	*(Kelurahan Tidar Utara, Tidar Utara, Kec. Magelang Selatan)*	*Dana Transfer Umum - Dana Alokasi Umum*						
		Penyelenggaraan Rapat Koordinasi dan Konsultasi SKPD						139.892.000,00		Dana Transfer Umum - Dana Alokasi Umum					-	Kecamatan Magelang Selatan
			Jumlah rapat koordinasi yang diselenggarakan Kecamatan Magelang Selatan (kegiatan)				*12,00*		*(Kecamatan Magelang Selatan, Magelang Selatan)*					*12,00*		
			Penyelenggaraan Rapat Koordinasi dan Konsultasi SKPD Kecamatan Magelang Selatan (kegiatan)				*12*	*26.384.000,00*	*(Kecamatan Magelang Selatan, Magelang Selatan)*	*Dana Transfer Umum - Dana Alokasi Umum*						
			Jumlah Rapat dan Koordinasi Luar Daerah yang diselenggarakan Kelurahan Rejowinangun Selatan (kegiatan)				*1,00*		*(Kelurahan Rejowinangun Selatan, Rejowinangun Selatan, Kec. Magelang Selatan)*	*Dana Transfer Umum - Dana Alokasi Umum*				*1,00*		
			Penyelenggaraan Rapat Koordinasi dan Konsultasi SKPD Kelurahan Rejowinangun Selatan (kegiatan)				*1*	*13.420.000,00*	*(Kelurahan Rejowinangun Selatan, Rejowinangun Selatan, Kec. Magelang Selatan)*	*Dana Transfer Umum - Dana Alokasi Umum*						
			Tersedianya anggaran untuk kegiatan rapat dan koordinasi Kelurahan Jurangombo Utara (Bulan)				*12*		*(Kantor Kelurahan Jurangombo Utara, Jurangombo Utara, Kec. Magelang Selatan)*	*Dana Transfer Umum - Dana Alokasi Umum*				*0*		
			Penyelenggaraan Rapat Koordinasi dan Konsultasi SKPD Kantor Kelurahan Jurangombo Utara (Bulan)				*12*	*16.240.000,00*	*(Kantor Kelurahan Jurangombo Utara, Jurangombo Utara, Kec. Magelang Selatan)*	*Dana Transfer Umum - Dana Alokasi Umum*						
			Tersedianya anggaran untuk kegiatan rapat dan koordinasi Kelurahan Magersari (Bulan)				*12*		*(Kelurahan Magersari, Magersari, Kec. Magelang Selatan)*	*Dana Transfer Umum - Dana Alokasi Umum*				*12,00*		
			Penyelenggaraan Rapat Koordinasi dan Konsultasi SKPD Kantor Kelurahan Magersari (sajian)				*300*	*21.160.000,00*	*(Kantor Kelurahan Magersari, Magersari, Kec. Magelang Selatan)*	*Dana Transfer Umum - Dana Alokasi Umum*						

NO	KODE	URUSAN/BIDANG URUSAN/PROGRAM/KEGIATAN/ SUB KEGIATAN	INDIKATOR PROGRAM/KEGIATAN/SUB KEGIATAN	Target Akhir Periode RPJMD	REALISASI CAPAIAN RKPD TAHUN 2020	PRAKIRAAN CAPAIAN TARGET RKPD TAHUN 2021	CAPAIAN KINERJA DAN KERANGKA PENDANAAN						KELOMPOK SASARAN	PRAKIRAAN MAJU RENCANA TAHUN 2023		PERANGKAT DAERAH PENANGGUNG JAWAB
							TARGET 2022	PAGU INDIKATIF (Rp)	LOKASI	SUMBER DANA	PRIORITAS			TARGET	PAGU INDIKATIF (Rp)	
											NASIONAL	DAERAH				
1	2	3	4	5	6	7	8	9	10	11	12	13	14	15	16	17
			Jumlah rapat dan koordinasi luar daerah Kelurahan Jurangombo Selatan (Kegiatan)				*13,00*		*(Kelurahan Jurangombo Selatan, Jurangombo Selatan, Kec. Magelang Selatan)*	*Dana Transfer Umum - Dana Alokasi Umum*				*13,00*		
			Penyelenggaraan Rapat Koordinasi dan Konsultasi SKPD Kelurahan Jurangombo Selatan (orang)				*360*	*22.560.000,00*	*(Kelurahan Jurangombo Selatan, Jurangombo Selatan, Kec. Magelang Selatan)*	*Dana Transfer Umum - Dana Alokasi Umum*						
			Jumlah rapat dan koordinasi luar daerah yang diselenggarakan Kelurahan Tidar Selatan (kegiatan)				*13,00*		*(Kantor Kelurahan Tidar Selatan, Tidar Selatan, Kec. Magelang Selatan)*	*Dana Transfer Umum - Dana Alokasi Umum*				*13*		
			Penyelenggaraan Rapat Koordinasi dan Konsultasi SKPD Kelurahan Tidar Selatan (kegiatan)				*13*	*16.688.000,00*	*(Kelurahan Tidar Selatan, Tidar Selatan, Kec. Magelang Selatan)*	*Dana Transfer Umum - Dana Alokasi Umum*						
			Jumlah rapat dan koordinasi luar daerah yang diselenggarakan Kelurahan Tidar Utara (kegiatan)				*13,00*		*(Kelurahan Tidar Utara, Tidar Utara, Kec. Magelang Selatan)*	*Dana Transfer Umum - Dana Alokasi Umum*				*13,00*		
			Penyelenggaraan Rapat Koordinasi dan Konsultasi SKPD Kelurahan Tidar Utara (kegiatan)				*12*	*23.440.000,00*	*(Kelurahan Tidar Utara, Tidar Utara, Kec. Magelang Selatan)*	*Dana Transfer Umum - Dana Alokasi Umum*						
	7.01.7-1.0-0.0-0.01.01.2.07	Pengadaan Barang Milik Daerah Penunjang Urusan Pemerintah Daerah						35.020.000,00		Dana Transfer Umum - Dana Alokasi Umum	Tidak	Tidak			-	Kecamatan Magelang Selatan
			Cakupan Pengadaan (CP) Barang Milik Daerah Penunjang Urusan Pemerintah Daerah (persen)				*100*		*(Kecamatan Magelang Selatan, Kelurahan Rejowinangun Selatan, Kelurahan Magersari, Kelurahan Jurangombo Utara, Magelang Selatan)*					*100*		
		Pengadaan Peralatan dan Mesin Lainnya						35.020.000,00		Dana Transfer Umum - Dana Alokasi Umum					-	Kecamatan Magelang Selatan
			Tersedianya Perangkat Komputer Laptop dan Printer Kelurahan Jurangombo Utara (unit)				*3*		*(Kelurahan Jurangombo Utara, Jurangombo Utara, Kec. Magelang Selatan)*					*0*		
			Pengadaan Peralatan dan Mesin Lainnya Kantor Kelurahan Jurangombo Utara (unit)				*3*	*25.020.000,00*	*(Kantor Kelurahan Jurangombo Utara, Jurangombo Utara, Kec. Magelang Selatan)*	*Dana Transfer Umum - Dana Alokasi Umum*						
			Tersedianya Perangkat Komputer Laptop Keluarahan Rejowinangun Selatan (Unit)				*1,00*		*(Kelurahan Rejowinagun Selatan, Rejowinangun Selatan, Kec. Magelang Selatan)*	*Dana Transfer Umum - Dana Alokasi Umum*				*0,00*		
			Pengadaan Peralatan dan Mesin Lainnya Kelurahan Rejowinangun Selatan (Unit)				*1*	*10.000.000,00*	*(Kelurahan Rejowinangun Selatan, Rejowinangun Selatan, Kec. Magelang Selatan)*	*Dana Transfer Umum - Dana Alokasi Umum*						
	7.01.7-1.0-0.0-0.01.01.2.08	Penyediaan Jasa Penunjang Urusan Pemerintahan Daerah						1.558.880.000,00		Dana Transfer Umum - Dana Alokasi Umum	Tidak	Tidak			-	Kecamatan Magelang Selatan

NO	KODE	URUSAN/BIDANG URUSAN/PROGRAM/KEGIATAN/ SUB KEGIATAN	INDIKATOR PROGRAM/KEGIATAN/SUB KEGIATAN	Target Akhir Periode RPJMD	REALISASI CAPAIAN RKPD TAHUN 2020	PRAKIRAAN CAPAIAN TARGET RKPD TAHUN 2021	CAPAIAN KINERJA DAN KERANGKA PENDANAAN						KELOMPOK SASARAN	PRAKIRAAN MAJU RENCANA TAHUN 2023		PERANGKAT DAERAH PENANGGUNG JAWAB
							TARGET 2022	PAGU INDIKATIF (Rp)	LOKASI	SUMBER DANA	PRIORITAS			TARGET	PAGU INDIKATIF (Rp)	
											NASIONAL	DAERAH				
1	2	3	4	5	6	7	8	9	10	11	12	13	14	15	16	17
			Cakupan Penyediaan Jasa Penunjang (CPJP) Urusan Pemerintahan Daerah (persen)				*100*		*(Kecamatan Magelang Selatan, Kelurahan Tidar Utara, Tidar Selatan, Rejowinangun Selatan, Magersari, Jurangombo Utara, Jurangombo Selatan, Magelang Selatan)*	*Dana Transfer Umum - Dana Alokasi Umum*				*100*		
		Penyediaan Jasa Komunikasi, Sumber Daya Air dan Listrik						192.720.000,00		Dana Transfer Umum - Dana Alokasi Umum					-	Kecamatan Magelang Selatan
			Jumlah jasa sumberdaya yang dibayar tiap bulan Kecamatan Magelang Selatan (rekening)				*4*		*(Kecamatan Magelang Selatan, Magelang Selatan)*					*4*		
			Penyediaan jasa Komunikasi, sumber daya air dan listrik Kecamatan Magelang Selatan (rekening)				*4*	*49.800.000,00*	*(Kecamatan Magelang Selatan, Magelang Selatan)*	*Dana Transfer Umum - Dana Alokasi Umum*						
			Jumlah kegiatan pembayaran jasa komunikasi sumber daya air dan listrik yang bayar Kantor Kelurahan Jurangombo Utara (Jenis)				*4*		*(Kantor Kelurahan Jurangombo Utara, Jurangombo Utara, Kec. Magelang Selatan)*	*Dana Transfer Umum - Dana Alokasi Umum*				*0*		
			Penyediaan Jasa Komunikasi, Sumber Daya Air dan Listrik Kantor Kelurahan Jurangombo Utara (Jenis)				*4*	*18.600.000,00*	*(Kantor Kelurahan Jurangombo Utara , Jurangombo Utara, Kec. Magelang Selatan)*	*Dana Transfer Umum - Dana Alokasi Umum*						
			Jumlah Kegiatan Pembayaran Jasa Komunikasi , Sumber daya Air dan Listrik yang dibayarkan Kantor Kelurahan Rejowinangun Selatan (Jenis)				*4,00*		*(Kelurahan Rejowinangun Selatan, Rejowinangun Selatan, Kec. Magelang Selatan)*	*Dana Transfer Umum - Dana Alokasi Umum*				*4,00*		
			Penyediaan Jasa Komunikasi ,Sumber Daya Air dan Listrik Kelurahan Rejowinangun Selatan (jenis)				*4*	*22.800.000,00*	*(Kelurahan Rejowinangun Selatan, Rejowinangun Selatan, Kec. Magelang Selatan)*	*Dana Transfer Umum - Dana Alokasi Umum*						
			Terbayarnya rekening listrik, air, telpon dan internet Kelurahan Magersari (jenis)				*4*		*(Kelurahan Magersari, Magersari, Kec. Magelang Selatan)*	*Dana Transfer Umum - Dana Alokasi Umum*				*4*		
			Penyediaan Jasa Komunikasi, Sumber Daya Air dan Listrik Kantor Kelurahan Magersari (jenis)				*4*	*26.040.000,00*	*(Kantor Kelurahan Magersari, Magersari, Kec. Magelang Selatan)*	*Dana Transfer Umum - Dana Alokasi Umum*						
			Jumlah kegiatan pembayaran jasa komunikasi, sumber daya air dan listrik yang dibayarkan Kelurahan Tidar Selatan (jenis)				*4,00*		*(Kantor Kelurahan Tidar Selatan, Tidar Selatan, Kec. Magelang Selatan)*	*Dana Transfer Umum - Dana Alokasi Umum*				*4*		
			Penyediaan Jasa Komunikasi, Sumber Daya Air dan Listrik Kelurahan Tidar Selatan (jenis)				*4*	*18.240.000,00*	*(Kelurahan Tidar Selatan, Tidar Selatan, Kec. Magelang Selatan)*	*Dana Transfer Umum - Dana Alokasi Umum*						
			Jumlah rekening jasa komunikasi, air dan listrik yang dibayar Kelurahan Jurangombo Selatan (jenis)				*4*		*(Kelurahan Jurangombo Selatan, Jurangombo Selatan, Kec. Magelang Selatan)*	*Dana Transfer Umum - Dana Alokasi Umum*				*4*		

NO	KODE	URUSAN/BIDANG URUSAN/PROGRAM/KEGIATAN/ SUB KEGIATAN	INDIKATOR PROGRAM/KEGIATAN/SUB KEGIATAN	Target Akhir Periode RPJMD	REALISASI CAPAIAN RKPD TAHUN 2020	PRAKIRAAN CAPAIAN TARGET RKPD TAHUN 2021	CAPAIAN KINERJA DAN KERANGKA PENDANAAN						KELOMPOK SASARAN	PRAKIRAAN MAJU RENCANA TAHUN 2023		PERANGKAT DAERAH PENANGGUNG JAWAB
							TARGET 2022	PAGU INDIKATIF (Rp)	LOKASI	SUMBER DANA	PRIORITAS			TARGET	PAGU INDIKATIF (Rp)	
											NASIONAL	DAERAH				
1	2	3	4	5	6	7	8	9	10	11	12	13	14	15	16	17
			Penyediaan Jasa Komunikasi, Sumber Daya Air dan Listrik Kelurahan Jurangombo Selatan (jenis)				*4*	*27.840.000,00*	*(Kelurahan Jurangombo Selatan, Jurangombo Selatan, Kec. Magelang Selatan)*	*Dana Transfer Umum - Dana Alokasi Umum*						
			Jumlah kegiatan pembayaran jasa komunikasi, sumber daya air dan listrik yang dibayarkan Kantor Kelurahan Tidar Utara (jenis)				*4,00*		*(Kelurahan Tidar Utara, Tidar Utara, Kec. Magelang Selatan)*	*Dana Transfer Umum - Dana Alokasi Umum*				*4,00*		
			Penyediaan Jasa Komunikasi, Sumber Daya Air dan Listrik Kelurahan Tidar Utara (jenis)				*4*	*29.400.000,00*	*(Kelurahan Tidar Utara, Tidar Utara, Kec. Magelang Selatan)*	*Dana Transfer Umum - Dana Alokasi Umum*						
		Penyediaan Jasa Pelayanan Umum Kantor						1.366.160.000,00		Dana Transfer Umum - Dana Alokasi Umum					-	Kecamatan Magelang Selatan
			Jumlah SM Non ASN yang dibayarkan gaji dan tunjangannya (dalam 1 tahun) Kecamatan Magelang Selatan (orang)				*11*		*(Kecamatan Magelang Selatan, Magelang Selatan)*					*11*		
			Penyediaan Jasa Pelayanan Umum Kantor Kecamatan Magelang Selatan (orang)				*11*	*220.440.000,00*	*(Kecamatan Magelang Selatan, Magelang Selatan)*	*Dana Transfer Umum - Dana Alokasi Umum*						
			Tersedianya Jasa tenaga kontrak/Tenaga harian lepas Kantor Kelurahan Jurangombo Utara (Orang)				*15*		*(Kantor Kelurahan Jurangombo Utara, Jurangombo Utara, Kec. Magelang Selatan)*	*Dana Transfer Umum - Dana Alokasi Umum*				*0*		
			Penyediaan Jasa Pelayanan Umum Kantor Kantor Kelurahan Jurangombo Utara (Orang)				*15*	*201.200.000,00*	*(Kantor Kelurahan Jurangombo Utara, Jurangombo Utara, Kec. Magelang Selatan)*	*Dana Transfer Umum - Dana Alokasi Umum*						
			Jumlah Tenaga Kontrak / Tenaga Harian Lepas Kantor Kelurahan Rejowinangun Selatan (Orang)				*23,00*		*(Kelurahan Rejowinangun Selatan, Rejowinangun Selatan, Kec. Magelang Selatan)*	*Dana Transfer Umum - Dana Alokasi Umum*				*23,00*		
			Penyediaan Jasa Pelayanan Umum Kantor Keluarahan Rejowinangun Selatan (Orang)				*23*	*197.820.000,00*	*(Kelurahan Rejowinangun Selatan, Rejowinangun Selatan, Kec. Magelang Selatan)*	*Dana Transfer Umum - Dana Alokasi Umum*						
			Tersedianya Jasa tenaga kontrak/Tenaga harian lepas Kantor Kelurahan Magersari (orang)				*16*		*(Kelurahan Magersari, Magersari, Kec. Magelang Selatan)*	*Dana Transfer Umum - Dana Alokasi Umum*				*16*		
			Penyediaan Jasa Pelayanan Umum Kantor Kelurahan Magersari (orang)				*16*	*220.640.000,00*	*(Kantor Kelurahan Magersari, Magersari, Kec. Magelang Selatan)*	*Dana Transfer Umum - Dana Alokasi Umum*						
			Jumlah tenaga kontrak/tenaga harian lepas Kelurahan Tidar Selatan (Orang)				*21,00*		*(Kantor Kelurahan Tidar Selatan, Tidar Selatan, Kec. Magelang Selatan)*	*Dana Transfer Umum - Dana Alokasi Umum*				*21*		
			Penyediaan Jasa Pelayanan Umum Kantor Kelurahan Tidar Selatan (orang)				*21*	*169.740.000,00*	*(Kelurahan Tidar Selatan, Tidar Selatan, Kec. Magelang Selatan)*	*Dana Transfer Umum - Dana Alokasi Umum*						
			Jumlah tenaga kontrak/tenaga harian lepas Kelurahan Jurangombo Selatan (orang)				*13,00*		*(Kelurahan Jurangombo Selatan, Jurangombo Selatan, Kec. Magelang Selatan)*	*Dana Transfer Umum - Dana Alokasi Umum*				*13,00*		

NO	KODE	URUSAN/BIDANG URUSAN/PROGRAM/KEGIATAN/ SUB KEGIATAN	INDIKATOR PROGRAM/KEGIATAN/SUB KEGIATAN	Target Akhir Periode RPJMD	REALISASI CAPAIAN RKPD TAHUN 2020	PRAKIRAAN CAPAIAN TARGET RKPD TAHUN 2021	CAPAIAN KINERJA DAN KERANGKA PENDANAAN						KELOMPOK SASARAN	PRAKIRAAN MAJU RENCANA TAHUN 2023		PERANGKAT DAERAH PENANGGUNG JAWAB
							TARGET 2022	PAGU INDIKATIF (Rp)	LOKASI	SUMBER DANA	PRIORITAS			TARGET	PAGU INDIKATIF (Rp)	
											NASIONAL	DAERAH				
1	2	3	4	5	6	7	8	9	10	11	12	13	14	15	16	17
			Penyediaan Jasa Pelayanan Umum Kantor Kelurahan Jurangombo Selatan (orang)				*13*	*193.540.000,00*	*(Kelurahan Jurangombo Selatan, Jurangombo Selatan, Kec. Magelang Selatan)*	*Dana Transfer Umum - Dana Alokasi Umum*				*13,00*		
			Jumlah tenaga kontrak/tenaga harian lepas Kantor Kelurahan Tidar Utara (orang)				*13,00*		*(Kelurahan Tidar Utara, Tidar Utara, Kec. Magelang Selatan)*	*Dana Transfer Umum - Dana Alokasi Umum*						
			Penyediaan Jasa Pelayanan Umum Kantor (orang)				*13*	*162.780.000,00*	*(Kelurahan Tidar Utara, Tidar Utara, Kec. Magelang Selatan)*	*Dana Transfer Umum - Dana Alokasi Umum*						
	7.01.7-1.0-0.0-0.01.01.2.09	Pemeliharaan Barang Milik Daerah Penunjang Urusan Pemerintahan Daerah						677.363.000,00		Dana Transfer Umum - Dana Alokasi Umum	Tidak	Tidak			-	Kecamatan Magelang Selatan
			Cakupan pemeliharaan barang milik daerah (CPBMD) penunjang urusan pemerintahan daerah (persen)				*100*		*(Kecamatan Magelang Selatan, Kelurahan Tidar Utara, Tidar Selatan, Rejowinangun Selatan, Magersari, Jurangombo Utara, Jurangombo Selatan, Magelang Selatan)*	*Dana Transfer Umum - Dana Alokasi Umum*				*100*		
		Penyediaan Jasa Pemeliharaan, Biaya Pemeliharaan dan Pajak Kendaraan Perorangan Dinas atau Kendaraan Dinas Jabatan						113.330.000,00		Dana Transfer Umum - Dana Alokasi Umum					-	Kecamatan Magelang Selatan
			Jumlah STNK kendaraan Perorangan Dinas atau Kendaraan Dinas Jabatan yang terbayarkan pajaknya Kecamatan Magelang Selatan (unit)				*8*		*(Kecamatan Magelang Selatan, Magelang Selatan)*					*8*		
			Penyediaan Jasa Pemeliharaan, Biaya Pemeliharaan dan Pajak Kendaraan PeroranganDinas atau Kendaraan Dinas Jabatan Kecamatan Magelang Selatan (unit)				*8*	*30.680.000,00*	*(Kecamatan Magelang Selatan, Magelang Selatan)*	*Dana Transfer Umum - Dana Alokasi Umum*						
			Jumlah kendaraan dinas jabatan yang dipelihara Kantor Kelurahan Jurangombo Utara (Unit)				*4*		*(Kantor Kelurahan Jurangombo Utara, Jurangombo Utara, Kec. Magelang Selatan)*	*Dana Transfer Umum - Dana Alokasi Umum*				*0*		
			Penyediaan Jasa Pemeliharaan, Biaya Pemeliharaan dan Pajak Kendaraan Perorangan Dinas atau Kendaraan Dinas Jabatan Kantor Kelurahan Jurangombo Utara (unit)				*4*	*14.600.000,00*	*(Kantor Kelurahan Jurangombo Utara, Jurangombo Utara, Kec. Magelang Selatan)*	*Dana Transfer Umum - Dana Alokasi Umum*						
			Jumlah Kendaraan Dinas Jabatan yang di Pelihara Kelurahan Rejowinangun Selatan (Unit / Tahun)				*5,00*		*(Kelurahan Rejowinangun Selatan, Rejowinangun Selatan, Kec. Magelang Selatan)*	*Dana Transfer Umum - Dana Alokasi Umum*				*5,00*		
			Penyediaan Jasa Pemeliharaan, Biaya Pemeliharaan dan Pajak Kendaraan Perorangan Dinas atau Kendaraan Dinas Jabatan Kelurahan Rejowinangun Selatan (Unit / Tahun)				*5*	*16.350.000,00*	*(Kelurahan Rejowinangun Selatan, Rejowinangun Selatan, Kec. Magelang Selatan)*	*Dana Transfer Umum - Dana Alokasi Umum*						
			Tersedianya pemeliharaan dan pajak kendaraan dinas jabatan Kelurahan Magersari (unit)				*4*		*(Kelurahan Magersari, Magersari, Kec. Magelang Selatan)*	*Dana Transfer Umum - Dana Alokasi Umum*				*4*		

NO	KODE	URUSAN/BIDANG URUSAN/PROGRAM/KEGIATAN/ SUB KEGIATAN	INDIKATOR PROGRAM/KEGIATAN/SUB KEGIATAN	Target Akhir Periode RPJMD	REALISASI CAPAIAN RKPD TAHUN 2020	PRAKIRAAN CAPAIAN TARGET RKPD TAHUN 2021	CAPAIAN KINERJA DAN KERANGKA PENDANAAN						KELOMPOK SASARAN	PRAKIRAAN MAJU RENCANA TAHUN 2023		PERANGKAT DAERAH PENANGGUNG JAWAB
							TARGET 2022	PAGU INDIKATIF (Rp)	LOKASI	SUMBER DANA	PRIORITAS			TARGET	PAGU INDIKATIF (Rp)	
											NASIONAL	DAERAH				
1	2	3	4	5	6	7	8	9	10	11	12	13	14	15	16	17
			Penyediaan Jasa Pemeliharaan, Biaya Pemeliharaan dan Pajak Kendaraan Perorangan Dinas atau Kendaraan Dinas Jabatan Kantor Kelurahan Magersari (unit)				*4*	*11.240.000,00*	*(Kantor Kelurahan Magersari, Magersari, Kec. Magelang Selatan)*	*Dana Transfer Umum - Dana Alokasi Umum*						
			Jumlah kendaraan dinas jabatan yang dipelihara Kelurahan Tidar Selatan (unit)				*5,00*		*(Kantor Kelurahan Tidar Selatan, Tidar Selatan, Kec. Magelang Selatan)*	*Dana Transfer Umum - Dana Alokasi Umum*				*5*		
			Penyediaan Jasa Pemeliharaan, Biaya Pemeliharaan dan Pajak Kendaraan Perorangan Dinas atau Kendaraan Dinas Jabatan Kelurahan Tidar Selatan (unit)				*5*	*11.120.000,00*	*(Kelurahan Tidar Selatan, Tidar Selatan, Kec. Magelang Selatan)*	*Dana Transfer Umum - Dana Alokasi Umum*						
			Jumlah kendaraan dinas jabatan yang dipelihara Kelurahan Jurangombo Selatan (unit)				*5,00*		*(Kelurahan Jurangombo Selatan, Jurangombo Selatan, Kec. Magelang Selatan)*	*Dana Transfer Umum - Dana Alokasi Umum*				*5,00*		
			Penyediaan Jasa Pemeliharaan, Biaya Pemeliharaan dan Pajak Kendaraan Perorangan Dinas atau Kendaraan Dinas Jabatan Kelurahan Jurangombo Selatan (unit)				*5*	*15.990.000,00*	*(Kelurahan Jurangombo Selatan, Jurangombo Selatan, Kec. Magelang Selatan)*	*Dana Transfer Umum - Dana Alokasi Umum*						
			Jumlah kendaraan dinas jabatan yang dipelihara Kelurahan Tidar Utara (unit)				*5,00*		*(Kelurahan Tidar Utara, Tidar Utara, Kec. Magelang Selatan)*	*Dana Transfer Umum - Dana Alokasi Umum*				*5,00*		
			Penyediaan Jasa Pemeliharaan, Biaya Pemeliharaan dan Pajak Kendaraan Perorangan Dinas atau Kendaraan Dinas Jabatan Kelurahan Tidar Utara (unit)				*5*	*13.350.000,00*	*(Kelurahan Tidar Utara, Tidar Utara, Kec. Magelang Selatan)*	*Dana Transfer Umum - Dana Alokasi Umum*						
		Penyediaan Jasa Pemeliharaan, Biaya Pemeliharaan, Pajak, dan Perizinan Kendaraan Dinas Operasional atau Lapangan						163.691.000,00		Dana Transfer Umum - Dana Alokasi Umum					-	Kecamatan Magelang Selatan
			Jumlah STNK Kendaraan Dinas Operasional atau Lapangan yang terbayarkan pajaknya Kecamatan Magelang Selatan (unit)				*4*		*(Kecamatan Magelang Selatan, Magelang Selatan)*					*4*		
			Penyediaan Jasa Pemeliharaan, Biaya Pemeliharaan, Pajak, dan Perizinan Kendaraan DinasOperasional atau Lapangan Kecamatan Magelang Selatan (unit)				*4*	*5.322.000,00*	*(Kecamatan Magelang Selatan, Magelang Selatan)*	*Dana Transfer Umum - Dana Alokasi Umum*						
			Jumlah kendaraan dinas Operasional yang dipelihara Kantor Kelurahan Jurangombo Utara (unit)				*4*		*(Kantor Kelurahan Jurangombo Utara, Jurangombo Utara, Kec. Magelang Selatan)*	*Dana Transfer Umum - Dana Alokasi Umum*				*0*		
			Penyediaan Jasa Pemeliharaan, Biaya Pemeliharaan, Pajak, dan Perizinan Kendaraan Dinas Operasional atau Lapangan Kantor Kelurahan Jurangombo Utara (Unit)				*4*	*37.205.000,00*	*(Kantor Kelurahan Jurangombo Utara, Jurangombo Utara, Kec. Magelang Selatan)*	*Dana Transfer Umum - Dana Alokasi Umum*						

NO	KODE	URUSAN/BIDANG URUSAN/PROGRAM/KEGIATAN/ SUB KEGIATAN	INDIKATOR PROGRAM/KEGIATAN/SUB KEGIATAN	Target Akhir Periode RPJMD	REALISASI CAPAIAN RKPD TAHUN 2020	PRAKIRAAN CAPAIAN TARGET RKPD TAHUN 2021	CAPAIAN KINERJA DAN KERANGKA PENDANAAN						KELOMPOK SASARAN	PRAKIRAAN MAJU RENCANA TAHUN 2023		PERANGKAT DAERAH PENANGGUNG JAWAB
							TARGET 2022	PAGU INDIKATIF (Rp)	LOKASI	SUMBER DANA	PRIORITAS			TARGET	PAGU INDIKATIF (Rp)	
											NASIONAL	DAERAH				
1	2	3	4	5	6	7	8	9	10	11	12	13	14	15	16	17
			Jumlah Kendaraan Dinas Operasional Lapangan yang dipelihara Kelurahan Rejowinangun Selatan (Unit / Tahun)				*9,00*		*(Kelurahan Rejowinangun Selatan, Rejowinangun Selatan, Kec. Magelang Selatan)*	*Dana Transfer Umum - Dana Alokasi Umum*				*9,00*		
			Penyediaan Jasa Pemeliharaan , Biaya Pemeliharaan, Pajak dan Perizinan Kendaraan Dinas Operasional atau Lapangan Kelurahan Rejowinangun Selatan (unit)				*5*	*25.340.000,00*	*(Kelurahan Rejowinangun Selatan, Rejowinangun Selatan, Kec. Magelang Selatan)*	*Dana Transfer Umum - Dana Alokasi Umum*						
			Tersedianya pemeliharaan dan pajak kendaraan operasional Kelurahan Magersari (unit)				*4*		*(Kelurahan Magersari, Magersari, Kec. Magelang Selatan)*	*Dana Transfer Umum - Dana Alokasi Umum*				*4*		
			Penyediaan Jasa Pemeliharaan, Biaya Pemeliharaan, Pajak, dan Perizinan Kendaraan Dinas Operasional atau Lapangan Kantor Kelurahan Magersari (unit)				*4*	*33.540.000,00*	*(Kantor Kelurahan Magersari, Magersari, Kec. Magelang Selatan)*	*Dana Transfer Umum - Dana Alokasi Umum*						
			Jumlah kendaraan dinas operasional lapangan yang dipelihara Kelurahan Tidar Selatan (unit)				*3,00*		*(Kantor Kelurahan Tidar Selatan, Tidar Selatan, Kec. Magelang Selatan)*	*Dana Transfer Umum - Dana Alokasi Umum*				*3*		
			Penyediaan Jasa Pemeliharaan, Biaya Pemeliharaan, Pajak, dan Perizinan Kendaraan Dinas Operasional atau Lapangan Kelurahan Tidar Selatan (unit)				*3*	*14.709.000,00*	*(Kelurahan Tidar Selatan, Tidar Selatan, Kec. Magelang Selatan)*	*Dana Transfer Umum - Dana Alokasi Umum*						
			Jumlah kendaraan dinas operasional lapangan yang dipelihara Kelurahan Jurangombo Selatan (unit)				*4,00*		*(Kelurahan Jurangombo Selatan, Jurangombo Selatan, Kec. Magelang Selatan)*	*Dana Transfer Umum - Dana Alokasi Umum*				*4,00*		
			Penyediaan Jasa Pemeliharaan, Biaya Pemeliharaan, Pajak, dan Perizinan Kendaraan Dinas Operasional atau Lapangan Kelurahan Jurangombo Selatan (unit)				*4*	*30.572.000,00*	*(Kelurahan Jurangombo Selatan, Jurangombo Selatan, Kec. Magelang Selatan)*	*Dana Transfer Umum - Dana Alokasi Umum*						
			Jumlah kendaraan dinas operasional lapangan yang dipelihara Kelurahan Tidar Utara (unit)				*5,00*		*(Kelurahan Tidar Utara, Tidar Utara, Kec. Magelang Selatan)*	*Dana Transfer Umum - Dana Alokasi Umum*				*5,00*		
			Penyediaan Jasa Pemeliharaan, Biaya Pemeliharaan, Pajak, dan Perizinan Kendaraan Dinas Operasional atau Lapangan (unit)				*5*	*17.003.000,00*	*(Kelurahan Tidar Utara, Tidar Utara, Kec. Magelang Selatan)*	*Dana Transfer Umum - Dana Alokasi Umum*						
		Pemeliharaan Peralatan dan Mesin Lainnya						63.393.000,00		Dana Transfer Umum - Dana Alokasi Umum					-	Kecamatan Magelang Selatan
			Jumlah Peralatan dan Mesin Lainnya yang terpelihara Kecamatan Magelang Selatan (unit)				*10*		*(Kecamatan Magelang Selatan, Magelang Selatan)*					*10*		
			Pemeliharaan Peralatan dan Mesin Lainnya Kecamatan Magelang Selatan (unit)				*10*	*10.000.000,00*	*(Kecamatan Magelang Selatan, Magelang Selatan)*	*Dana Transfer Umum - Dana Alokasi Umum*						

NO	KODE	URUSAN/BIDANG URUSAN/PROGRAM/KEGIATAN/ SUB KEGIATAN	INDIKATOR PROGRAM/KEGIATAN/SUB KEGIATAN	Target Akhir Periode RPJMD	REALISASI CAPAIAN RKPD TAHUN 2020	PRAKIRAAN CAPAIAN TARGET RKPD TAHUN 2021	CAPAIAN KINERJA DAN KERANGKA PENDANAAN						KELOMPOK SASARAN	PRAKIRAAN MAJU RENCANA TAHUN 2023		PERANGKAT DAERAH PENANGGUNG JAWAB
							TARGET 2022	PAGU INDIKATIF (Rp)	LOKASI	SUMBER DANA	PRIORITAS			TARGET	PAGU INDIKATIF (Rp)	
											NASIONAL	DAERAH				
1	2	3	4	5	6	7	8	9	10	11	12	13	14	15	16	17
			Jumlah peralatan dan perlengkapan gedung kantor yang dipelihara Kantor Kelurahan Jurangombo Utara (Unit)				*7*		*(Kantor Kelurahan Jurangombo Utara, Jurangombo Utara, Kec. Magelang Selatan)*	*Dana Transfer Umum - Dana Alokasi Umum*				*0*		
			Pemeliharaan Peralatan dan Mesin Lainnya Kantor Kelurahan Jurangombo Utara (unit)				*7*	*10.525.000,00*	*(Kantor Kelurahan Jurangombo Utara , Jurangombo Utara, Kec. Magelang Selatan)*	*Dana Transfer Umum - Dana Alokasi Umum*						
			Tersedianya pemeliharaan peratalan dan perlengkapan kantor Kelurahan Magersari (unit)				*13,00*		*(Kantor Kelurahan Magersari, Magersari, Kec. Magelang Selatan)*	*Dana Transfer Umum - Dana Alokasi Umum*				*13,00*		
			Pemeliharaan Peralatan dan Mesin Lainnya Kantor Kelurahan Magersari (unit)				*13*	*6.500.000,00*	*(Kantor Kelurahan Magersari, Magersari, Kec. Magelang Selatan)*	*Dana Transfer Umum - Dana Alokasi Umum*						
			Jumlah peralatan dan perlengkapan gedung kantor yang dipelihara Kelurahan Tidar Selatan (jenis)				*6,00*		*(Kantor Kelurahan Tidar Selatan, Tidar Selatan, Kec. Magelang Selatan)*	*Dana Transfer Umum - Dana Alokasi Umum*				*6*		
			Pemeliharaan Peralatan dan Mesin Lainnya Kelurahan Tidar Selatan (jenis)				*6*	*12.180.000,00*	*(Kelurahan Tidar Selatan, Tidar Selatan, Kec. Magelang Selatan)*	*Dana Transfer Umum - Dana Alokasi Umum*						
			Jumlah Peralatan dan Perlengkapan Gedung Kantor yang dipelihara Kelurahan Rejowinangun Selatan (Jenis)				*3,00*		*(Kelurahan Rejowinangun Selatan, Rejowinangun Selatan, Kec. Magelang Selatan)*	*Dana Transfer Umum - Dana Alokasi Umum*				*3,00*		
			Pemeliharaan Peralatan dan Mesin Lainnya Keluarahan Rejowinangun Selatan (Jenis)				*6*	*8.114.000,00*	*(Kelurahan Rejowinangun Selatan, Rejowinangun Selatan, Kec. Magelang Selatan)*	*Dana Transfer Umum - Dana Alokasi Umum*						
			Jumlah peralatan dan perlengkapan gedung kantor yang dipelihara Kelurahan Jurangombo Selatan (unit)				*13*		*(Kelurahan Jurangombo Selatan, Jurangombo Selatan, Kec. Magelang Selatan)*	*Dana Transfer Umum - Dana Alokasi Umum*				*13*		
			Pemeliharaan Peralatan dan Mesin Lainnya Kelurahan Jurangombo Selatan (unit)				*13*	*9.029.000,00*	*(Kelurahan Jurangombo Selatan, Jurangombo Selatan, Kec. Magelang Selatan)*	*Dana Transfer Umum - Dana Alokasi Umum*						
			Jumlah peralatan dan perlengkapan gedung kantor yang dipelihara Kelurahan Tidar Utara (unit)				*10,00*		*(Kelurahan Tidar Utara, Tidar Utara, Kec. Magelang Selatan)*	*Dana Transfer Umum - Dana Alokasi Umum*				*10,00*		
			Pemeliharaan Peralatan dan Mesin Lainnya Kelurahan Tidar Utara (unit)				*10*	*7.045.000,00*	*(Kelurahan Tidar Utara, Tidar Utara, Kec. Magelang Selatan)*	*Dana Transfer Umum - Dana Alokasi Umum*						
		Pemeliharaan/Rehabilitasi Gedung Kantor dan Bangunan Lainnya						336.949.000,00		Dana Transfer Umum - Dana Alokasi Umum					-	Kecamatan Magelang Selatan
			Luas Gedung Kantor dan Bangunan Lainnya yang terpelihara atau direhabilitasi Kecamatan Magelang Selatan (meter persegi)				*600,00*		*(Kecamatan Magelang Selatan, Magelang Selatan)*					*600,00*		
			Pemeliharaan/Rehabilitasi Gedung Kantor dan Bangunan Lainnya Kecamatan Magelang Selatan (meter persegi)				*600*	*175.000.000,00*	*(Kecamatan Magelang Selatan, Magelang Selatan)*	*Dana Transfer Umum - Dana Alokasi Umum*						

NO	KODE	URUSAN/BIDANG URUSAN/PROGRAM/KEGIATAN/ SUB KEGIATAN	INDIKATOR PROGRAM/KEGIATAN/SUB KEGIATAN	Target Akhir Periode RPJMD	REALISASI CAPAIAN RKPD TAHUN 2020	PRAKIRAAN CAPAIAN TARGET RKPD TAHUN 2021	CAPAIAN KINERJA DAN KERANGKA PENDANAAN						KELOMPOK SASARAN	PRAKIRAAN MAJU RENCANA TAHUN 2023		PERANGKAT DAERAH PENANGGUNG JAWAB
							TARGET 2022	PAGU INDIKATIF (Rp)	LOKASI	SUMBER DANA	PRIORITAS			TARGET	PAGU INDIKATIF (Rp)	
											NASIONAL	DAERAH				
1	2	3	4	5	6	7	8	9	10	11	12	13	14	15	16	17
			Luas bangunan gedung yang dipelihara Kantor Kelurahan Jurangombo Utara (m)				*500*		*(Kantor Kelurahan Jurangombo Utara, Jurangombo Utara, Kec. Magelang Selatan)*	*Dana Transfer Umum - Dana Alokasi Umum*				*0*		
			Pemeliharaan/Rehabilitasi Gedung Kantor dan Bangunan Lainnya Kantor Kelurahan Jurangombo Utara (mÂ²)				*500*	*40.000.000,00*	*(Kantor Kelurahan Jurangombo Utara, Jurangombo Utara, Kec. Magelang Selatan)*	*Dana Transfer Umum - Dana Alokasi Umum*						
			Luas Bangunan Gedung yang dipelihara Kelurahan Rejowinangun Selatan (Jenis)				*5,00*		*(Kelurahan Rejowinangun Selatan, Rejowinangun Selatan, Kec. Magelang Selatan)*	*Dana Transfer Umum - Dana Alokasi Umum*				*5,00*		
			Pemeliharaan /Rehabilitasi Gedung Kantor dan Bangunan lainnya Kelurahan Rejowinangun Selatan (jenis)				*5*	*53.793.000,00*	*(Kelurahan Rejowinangun Selatan, Rejowinangun Selatan, Kec. Magelang Selatan)*	*Dana Transfer Umum - Dana Alokasi Umum*						
			Tersedianya pemeliharaan gedung kantor dan bangunan lainnya Kantor Kelurahan Magersari (M2)				*1060*		*(Kelurahan Magersari, Magersari, Kec. Magelang Selatan)*	*Dana Transfer Umum - Dana Alokasi Umum*				*1060*		
			Pemeliharaan/Rehabilitasi Gedung Kantor dan Bangunan Lainnya Kantor Kelurahan Magersari (M2)				*1.060*	*25.000.000,00*	*(Kantor Kelurahan Magersari, Magersari, Kec. Magelang Selatan)*	*Dana Transfer Umum - Dana Alokasi Umum*						
			Luas bangunan gedung yang dipelihara Kelurahan Tidar Selatan (m2)				*1407*		*(Kantor Kelurahan Tidar Selatan, Tidar Selatan, Kec. Magelang Selatan)*	*Dana Transfer Umum - Dana Alokasi Umum*				*1407*		
			Pemeliharaan/Rehabilitasi Gedung Kantor dan Bangunan Lainnya Kelurahan Tidar Selatan (m2)				*1.407*	*2.530.000,00*	*(Kelurahan Tidar Selatan, Tidar Selatan, Kec. Magelang Selatan)*	*Dana Transfer Umum - Dana Alokasi Umum*						
			Luas bangunan gedung yang dipelihara Kelurahan Jurangombo Selatan (m2)				*1121*		*(Kelurahan Jurangombo Selatan, Jurangombo Selatan, Kec. Magelang Selatan)*	*Dana Transfer Umum - Dana Alokasi Umum*				*1121*		
			Pemeliharaan/Rehabilitasi Gedung Kantor dan Bangunan Lainnya Kelurahan Jurangombo Selatan (m2)				*1.121*	*23.126.000,00*	*(Kelurahan Jurangombo Selatan, Jurangombo Selatan, Kec. Magelang Selatan)*	*Dana Transfer Umum - Dana Alokasi Umum*						
			Luas bangunan gedung yang dipelihara Kelurahan Tidar Utara (m2)				*620*		*(Kelurahan Tidar Utara, Tidar Utara, Kec. Magelang Selatan)*	*Dana Transfer Umum - Dana Alokasi Umum*				*620*		
			Pemeliharaan/Rehabilitasi Gedung Kantor dan Bangunan Lainnya Kelurahan Tidar Utara (m2)				*620*	*17.500.000,00*	*(Kelurahan Tidar Utara, Tidar Utara, Kec. Magelang Selatan)*	*Dana Transfer Umum - Dana Alokasi Umum*						
2.	**7.01.7-1.0-0.0-0.01.02**	**PROGRAM PENYELENGGARAAN PEMERINTAHAN DAN PELAYANAN PUBLIK**						**74.832.000,00**			**Tidak**	**Tidak**			**-**	**Kecamatan Magelang Selatan**
			Cakupan program penyelenggaraan pemerintahan dan pelayanan publik (%)				***100***			***Dana Transfer Umum - Dana Alokasi Umum***						
	7.01.7-1.0-0.0-0.01.02.2.01	Koordinasi Penyelenggaraan Kegiatan Pemerintahan di Tingkat Kecamatan						1.700.000,00		Dana Transfer Umum - Dana Alokasi Umum	Tidak	Tidak			-	Kecamatan Magelang Selatan
		Peningkatan Efektifitas Kegiatan Pemerintahan di Tingkat Kecamatan						1.700.000,00		Dana Transfer Umum - Dana Alokasi Umum					-	Kecamatan Magelang Selatan

NO	KODE	URUSAN/BIDANG URUSAN/PROGRAM/KEGIATAN/ SUB KEGIATAN	INDIKATOR PROGRAM/KEGIATAN/SUB KEGIATAN	Target Akhir Periode RPJMD	REALISASI CAPAIAN RKPD TAHUN 2020	PRAKIRAAN CAPAIAN TARGET RKPD TAHUN 2021	CAPAIAN KINERJA DAN KERANGKA PENDANAAN						KELOMPOK SASARAN	PRAKIRAAN MAJU RENCANA TAHUN 2023		PERANGKAT DAERAH PENANGGUNG JAWAB
							TARGET 2022	PAGU INDIKATIF (Rp)	LOKASI	SUMBER DANA	PRIORITAS			TARGET	PAGU INDIKATIF (Rp)	
											NASIONAL	DAERAH				
1	2	3	4	5	6	7	8	9	10	11	12	13	14	15	16	17
			Jumlah kegiatan pembinaan pada aparatur kelurahan, Kecamatan Magelang Selatan (kegiatan)				*1,00*		*(Kecamatan Maagelang Selatan, Magelang Selatan)*					*1,00*		
			Pembinaan administrasi aparatur kelurahan, Kecamatan Magelang Selatan (kegiatan)				*1*	*1.700.000,00*	*(Kecamatan Magelang Selatan, Magelang Selatan)*	*Dana Transfer Umum - Dana Alokasi Umum*						
	7.01.7-1.0-0.0-0.01.02.2.02	Penyelenggaraan Urusan Pemerintahan yang tidak Dilaksanakan oleh Unit Kerja Perangkat Daerah yang ada di Kecamatan						73.132.000,00		Dana Transfer Umum - Dana Alokasi Umum	Tidak	Tidak			-	Kecamatan Magelang Selatan
		Perencanaan Kegiatan Pelayanan kepada Masyarakat di Kecamatan						12.936.000,00		Dana Transfer Umum - Dana Alokasi Umum					-	Kecamatan Magelang Selatan
			Jumlah peserta Musrenbang Kecamatan Magelang Selatan150 (orang)				*150,00*		*(Kecamatan Magelang Selatan, Magelang Selatan)*					*150,00*		
			Pelaksanaan Musrenbang Kecamatan (orang)				*150*	*12.936.000,00*	*(Kecamatan Magelang Selatan, Magelang Selatan)*	*Dana Transfer Umum - Dana Alokasi Umum*						
		Fasilitasi Percepatan Pencapaian Standar Pelayanan Minimal di Wilayah Kecamatan						3.048.000,00		Dana Transfer Umum - Dana Alokasi Umum					-	Kecamatan Magelang Selatan
			Jumlah RT yang terlayani (RT)				*326*		*(Kecamatan Magelang Selatan, Magelang Selatan)*					*326*		
			Fasilitasi pelayanan administrasi kependudukan (RT)				*326*	*3.048.000,00*	*(Kecamatan Magelang Selatan, Magelang Selatan)*	*Dana Transfer Umum - Dana Alokasi Umum*						
		Peningkatan Efektifitas Pelaksanaan Pelayanan kepada Masyarakat di Wilayah Kecamatan						57.148.000,00		Dana Transfer Umum - Dana Alokasi Umum					-	Kecamatan Magelang Selatan
			Jumlah kegiatan PKK Kecamatan Magelang Selatan (kegiatan)				*12,00*		*(Kecamatan Magelang Selatan, Magelang Selatan)*					*12,00*		
			Penyelenggaraan pelayanan pada masyarakat, MTQ dan PKK Kecamatan Magelang Selatan (jenis)				*3*	*57.148.000,00*	*(Kecamatan Magelang Selatan, Magelang Selatan)*	*Dana Transfer Umum - Dana Alokasi Umum*						
3.	**7.01.7-1.0-0.0-0.01.03**	**PROGRAM PEMBERDAYAAN MASYARAKAT DESA DAN KELURAHAN**	***Pelayanan masyarakat melalui pemberdayaan masyarakat dan kelurahan (%)***				***100***	**9.267.468.000,00**		***Dana Transfer Umum - Dana Alokasi Umum***	**Tidak**	**Tidak**			**-**	**Kecamatan Magelang Selatan**
	7.01.7-1.0-0.0-0.01.03.2.02	Kegiatan Pemberdayaan Kelurahan						7.703.325.000,00		Dana Transfer Umum - Dana Alokasi Umum	Tidak	Tidak			-	Kecamatan Magelang Selatan
			Terfasilitasinya pelayanan masyarakat melalui kegiatan pemberdayaan kelurahan (bulan)				*12*		*(Magelang Selatan)*	*Dana Transfer Umum - Dana Alokasi Umum*				*12*		
		Peningkatan Partisipasi Masyarakat dalam Forum Musyawarah Perencanaan Pembangunan di Kelurahan						127.645.000,00		Dana Transfer Umum - Dana Alokasi Umum					-	Kecamatan Magelang Selatan

NO	KODE	URUSAN/BIDANG URUSAN/PROGRAM/KEGIATAN/ SUB KEGIATAN	INDIKATOR PROGRAM/KEGIATAN/SUB KEGIATAN	Target Akhir Periode RPJMD	REALISASI CAPAIAN RKPD TAHUN 2020	PRAKIRAAN CAPAIAN TARGET RKPD TAHUN 2021	CAPAIAN KINERJA DAN KERANGKA PENDANAAN						KELOMPOK SASARAN	PRAKIRAAN MAJU RENCANA TAHUN 2023		PERANGKAT DAERAH PENANGGUNG JAWAB
							TARGET 2022	PAGU INDIKATIF (Rp)	LOKASI	SUMBER DANA	PRIORITAS			TARGET	PAGU INDIKATIF (Rp)	
											NASIONAL	DAERAH				
1	2	3	4	5	6	7	8	9	10	11	12	13	14	15	16	17
			Tersedianya dokumen hasil musrenbang kelurahan Kantor Kelurahan Jurangombo Utara (Dokumen)				*1*		*(Kantor Kelurahan Jurangombo Utara, Jurangombo Utara, Kec. Magelang Selatan)*					*0,00*		
			Peningkatan Partisipasi Masyarakat dalam Forum Musyawarah Perencanaan Kantor Kelurahan Jurangombo Utara (dokumen)				*1*	*16.800.000,00*	*(Kantor Kelurahan Jurangombo Utara, Jurangombo Utara, Kec. Magelang Selatan)*	*Dana Transfer Umum - Dana Alokasi Umum*						
			Jumlah Dokumen Hasil Musrenbang Kelurahan Rejowinangun Selatan (kegiatan)				*1,00*		*(Kelurahan Rejowinangun Selatan, Rejowinangun Selatan, Kec. Magelang Selatan)*	*Dana Transfer Umum - Dana Alokasi Umum*				*1,00*		
			Peningkatan Partisipasi Masyarakat dalam Forum Musyawarah Perencanaan Pembangunan di Kelurahan Rejowinangun Selatan (dokumen)				*1*	*23.079.000,00*	*(Kelurahan Rejowinangun Selatan, Rejowinangun Selatan, Kec. Magelang Selatan)*	*Dana Transfer Umum - Dana Alokasi Umum*						
			Tersedianya dokumen hasil musrenbang kelurahan Kantor Kelurahan Magersari (dokumen)				*1*		*(Kelurahan Magersari, Magersari, Kec. Magelang Selatan)*	*Dana Transfer Umum - Dana Alokasi Umum*				*1*		
			Peningkatan Partisipasi Masyarakat dalam Forum Musyawarah Perencanaan Pembangunan di Kelurahan Kantor Kelurahan Magersari (dokumen)				*1*	*21.950.000,00*	*(Kantor Kelurahan Magersari, Magersari, Kec. Magelang Selatan)*	*Dana Transfer Umum - Dana Alokasi Umum*						
			Jumlah dokumen hasil musrenbang Kelurahan Tidar Selatan (dokumen)				*1,00*		*(Kantor Kelurahan Tidar Selatan, Tidar Selatan, Kec. Magelang Selatan)*	*Dana Transfer Umum - Dana Alokasi Umum*				*1*		
			Peningkatan Partisipasi Masyarakat dalam Forum Musyawarah Perencanaan Pembangunan di Kelurahan Kelurahan Tidar Selatan (dokumen)				*1*	*20.161.000,00*	*(Kelurahan Tidar Selatan, Tidar Selatan, Kec. Magelang Selatan)*	*Dana Transfer Umum - Dana Alokasi Umum*						
			Jumlah dokumen hasil musrenbang kelurahan Kelurahan Jurangombo Selatan (dokumen)				*1,00*		*(Kelurahan Jurangombo Selatan, Jurangombo Selatan, Kec. Magelang Selatan)*	*Dana Transfer Umum - Dana Alokasi Umum*				*1,00*		
			Peningkatan Partisipasi Masyarakat dalam Forum Musyawarah Perencanaan Pembangunan di Kelurahan Jurangombo Selatan (dokumen)				*1*	*21.211.000,00*	*(Kelurahan Jurangombo Selatan, Jurangombo Selatan, Kec. Magelang Selatan)*	*Dana Transfer Umum - Dana Alokasi Umum*						
			Jumlah dokumen hasil musrenbang Kelurahan Tidar Utara (dokumen)				*1,00*		*(Kelurahan Tidar Utara, Tidar Utara, Kec. Magelang Selatan)*	*Dana Transfer Umum - Dana Alokasi Umum*				*1,00*		
			Peningkatan Partisipasi Masyarakat dalam Forum Musyawarah Perencanaan Pembangunan di Kelurahan Tidar Utara (dokumen)				*1*	*24.444.000,00*	*(Kelurahan Tidar Utara, Tidar Utara, Kec. Magelang Selatan)*	*Dana Transfer Umum - Dana Alokasi Umum*						
		Pembangunan Sarana dan Prasarana Kelurahan						5.271.850.000,00		Dana Transfer Umum - Dana Alokasi Umum					-	Kecamatan Magelang Selatan

NO	KODE	URUSAN/BIDANG URUSAN/PROGRAM/KEGIATAN/ SUB KEGIATAN	INDIKATOR PROGRAM/KEGIATAN/SUB KEGIATAN	Target Akhir Periode RPJMD	REALISASI CAPAIAN RKPD TAHUN 2020	PRAKIRAAN CAPAIAN TARGET RKPD TAHUN 2021	CAPAIAN KINERJA DAN KERANGKA PENDANAAN						KELOMPOK SASARAN	PRAKIRAAN MAJU RENCANA TAHUN 2023		PERANGKAT DAERAH PENANGGUNG JAWAB
							TARGET 2022	PAGU INDIKATIF (Rp)	LOKASI	SUMBER DANA	PRIORITAS			TARGET	PAGU INDIKATIF (Rp)	
											NASIONAL	DAERAH				
1	2	3	4	5	6	7	8	9	10	11	12	13	14	15	16	17
			Terlaksananya Pemeliharaan Infrastruktur Kelurahan Jurangombo Utara (Kegiatan)				*1*		*(Kelurahan Jurangombo Utara, Jurangombo Utara, Kec. Magelang Selatan)*					*0,00*		
			Kebutuhan pembangunan sarana dan prasarana di Kelurahan Jurangombo Utara(RKM) (RT)				*37*	*510.033.000,00*	*(Kelurahan Jurangombo Utara, Jurangombo Utara, Kec. Magelang Selatan)*	*Dana Transfer Umum - Dana Alokasi Umum*						
			Pemeliharaan infrastruktur kelurahan, Kelurahan Jurangombo Utara (Kegiatan)				*1*	*50.000.000,00*	*(Kelurahan Jurangombo Utara, Jurangombo Utara, Kec. Magelang Selatan)*	*Dana Transfer Umum - Dana Alokasi Umum*						
			Jumlah Sarana dan Prasarana yang dipelihara Kelurahan Rejowinagun Selatan (kegiatan)				*1,00*		*(Kelurahan Rejowinangun Selatan, Rejowinangun Selatan, Kec. Magelang Selatan)*	*Dana Transfer Umum - Dana Alokasi Umum*				*1,00*		
			Kebutuhan Pembangunan Sarana dan Prasarana di Kelurahan Rejowinangun Selatan (RKM) (RT)				*67*	*678.999.000,00*	*(Kelurahan Rejowinangun Selatan, Rejowinangun Selatan, Kec. Magelang Selatan)*	*Dana Transfer Umum - Dana Alokasi Umum*						
			Pembangunan ,Pemeliharaan serta Pengadaan Sarana dan Prasarana Kelurahan Rejowinangun Selatan (kegiatan)				*1*	*28.790.000,00*	*(Kelurahan Rejowinagun Selatan, Rejowinangun Selatan, Kec. Magelang Selatan)*	*Dana Transfer Umum - Dana Alokasi Umum*						
			Terlaksananya Pemeliharaan Infrastruktur Kelurahan Magersari (titik)				*5*		*(Kelurahan Magersari, Magersari, Kec. Magelang Selatan)*	*Dana Transfer Umum - Dana Alokasi Umum*				*0*		
			Kebutuhan pembangunan sarana dan prasarana di Kelurahan Magersari (RKM) (RT)				*75*	*1.237.665.000,00*	*(Kelurahan Magersari, Magersari, Kec. Magelang Selatan)*	*Dana Transfer Umum - Dana Alokasi Umum*						
			Pembangunan, Pemeliharaan Serta Pengadaan Sarana dan Prasarana Kelurahan Magersari (titik)				*5*	*75.000.000,00*	*(Kelurahan Magersari, Magersari, Kec. Magelang Selatan)*	*Dana Transfer Umum - Dana Alokasi Umum*						
			Jumlah sarana dan prasarana yang dipelihara Kelurahan Tidar Selatan (kegiatan)				*8,00*		*(Kelurahan Tidar Selatan, Tidar Selatan, Kec. Magelang Selatan)*	*Dana Transfer Umum - Dana Alokasi Umum*				*8*		
			Pembangunan, Pemeliharaan serta Pengadaan Sarana dan Prasarana Kelurahan Kelurahan Tidar Selatan Usulan RKM (RT)				*45*	*518.558.000,00*	*(Kelurahan Tidar Selatan, Tidar Selatan, Kec. Magelang Selatan)*	*Dana Transfer Umum - Dana Alokasi Umum*						
			Pembangunan Sarana dan Prasarana Kelurahan Tidar Selatan (kegiatan)				*8*	*271.899.000,00*	*(Kelurahan TIdar Selatan, Tidar Selatan, Kec. Magelang Selatan)*	*Dana Transfer Umum - Dana Alokasi Umum*						
			Jumlah sarana dan prasarana yang dipelihara Kelurahan Jurangombo Selatan (buah)				*5*		*(Kelurahan Jurangombo Selatan, Jurangombo Selatan, Kec. Magelang Selatan)*	*Dana Transfer Umum - Dana Alokasi Umum*				*5*		
			Kebutuhan pembangunan sarana dan prasarana di Kelurahan Jurangombo Selatan (RKM) (RT)				*47*	*712.776.000,00*	*(Kelurahan Jurangombo Selatan, Jurangombo Selatan, Kec. Magelang Selatan)*	*Dana Transfer Umum - Dana Alokasi Umum*						
			Pemeliharaan Sarana dan Prasarana Kelurahan Jurangombo Selatan (Kegiatan)				*5*	*214.300.000,00*	*(Kelurahan Jurangombo Selatan, Jurangombo Selatan, Kec. Magelang Selatan)*	*Dana Transfer Umum - Dana Alokasi Umum*						

NO	KODE	URUSAN/BIDANG URUSAN/PROGRAM/KEGIATAN/ SUB KEGIATAN	INDIKATOR PROGRAM/KEGIATAN/SUB KEGIATAN	Target Akhir Periode RPJMD	REALISASI CAPAIAN RKPD TAHUN 2020	PRAKIRAAN CAPAIAN TARGET RKPD TAHUN 2021	CAPAIAN KINERJA DAN KERANGKA PENDANAAN						KELOMPOK SASARAN	PRAKIRAAN MAJU RENCANA TAHUN 2023		PERANGKAT DAERAH PENANGGUNG JAWAB
							TARGET 2022	PAGU INDIKATIF (Rp)	LOKASI	SUMBER DANA	PRIORITAS			TARGET	PAGU INDIKATIF (Rp)	
											NASIONAL	DAERAH				
1	2	3	4	5	6	7	8	9	10	11	12	13	14	15	16	17
			Jumlah sarana dan prasarana yang dipelihara Kelurahan Tidar Utara (unit)				*9,00*		*(Kelurahan Tidar Utara, Tidar Utara, Kec. Magelang Selatan)*	*Dana Transfer Umum - Dana Alokasi Umum*				*9,00*		
			Kebutuhan pembangunan sarana dan prasarana di Kelurahan Tidar Utara (RT)				*54*	*674.130.000,00*	*(Kelurahan Tidar Utara, Tidar Utara, Kec. Magelang Selatan)*	*Dana Transfer Umum - Dana Alokasi Umum*						
			Pembangunan, Pemeliharaan serta Pengadaan Sarana dan Prasarana Kelurahan Kelurahan Tidar Utara (unit)				*9*	*299.700.000,00*	*(Kelurahan Tidar Utara, Tidar Utara, Kec. Magelang Selatan)*	*Dana Transfer Umum - Dana Alokasi Umum*						
		Pemberdayaan Masyarakat di Kelurahan						2.277.168.000,00		Dana Transfer Umum - Dana Alokasi Umum					-	Kecamatan Magelang Selatan
			Terfasilitasinya pelayanan masyarakat melalui kegiatan untuk mendukung Pemberdayaan Masyarakat Kelurahan Jurangombo Utara (kegiatan)				*2*		*(Kantor Kelurahan Jurangombo Utara, Jurangombo Utara, Kec. Magelang Selatan)*					*0,00*		
			Kebutuhan pemberdayaan masyarakat di Kelurahan Jurangombo Utara(RKM) (RT)				*37*	*51.800.000,00*	*(Kelurahan Jurangombo Utara, Jurangombo Utara, Kec. Magelang Selatan)*	*Dana Transfer Umum - Dana Alokasi Umum*						
			Koordinasi Walikota dengan Ketua RT dan Ketua RW Kelurahan Jurangombo Utara (Kegiatan)				*1*	*4.749.000,00*	*(Kelurahan Jurangombo Utara, Jurangombo Utara, Kec. Magelang Selatan)*	*Dana Transfer Umum - Dana Alokasi Umum*						
			Pemberdayaan Masyarakat di Kelurahan Jurangombo Utara (Kegiatan)				*2*	*172.751.000,00*	*(Kelurahan Jurangombo Utara, Jurangombo Utara, Kec. Magelang Selatan)*	*Dana Transfer Umum - Dana Alokasi Umum*						
			Terfasilitasinya pelayanan masyarakat melalui kegiatan untuk mendukung Pemberdayaan Masyarakat Kelurahan Magersari (Kegiatan)				*4*		*(Kelurahan Magersari, Magersari, Kec. Magelang Selatan)*	*Dana Transfer Umum - Dana Alokasi Umum*				*0,00*		
			Kebutuhan pemberdayaan masyarakat di Kelurahan Magersari (RKM) (RT)				*75*	*105.000.000,00*	*(Kelurahan Magersari, Magersari, Kec. Magelang Selatan)*	*Dana Transfer Umum - Dana Alokasi Umum*						
			Koordinasi Walikota dengan Ketua RT dan Ketua RW Kelurahan Magersari (Kegiatan)				*1*	*6.600.000,00*	*(Kelurahan Magersari, Magersari, Kec. Magelang Selatan)*	*Dana Transfer Umum - Dana Alokasi Umum*						
			Pemberdayaan Masyarakat di Kelurahan Magersari (kegiatan)				*7*	*351.070.000,00*	*(Kantor Kelurahan Magersari, Magersari, Kec. Magelang Selatan)*	*Dana Transfer Umum - Dana Alokasi Umum*						
			Jumlah Kegiatan Pemberdayaan Masyarakat yang di Selenggarakan di Kelurahan Rejowinangun Selatan (kegiatan)				*11,00*		*(Kelurahan Rejowinangun Selatan, Rejowinangun Selatan, Kec. Magelang Selatan)*	*Dana Transfer Umum - Dana Alokasi Umum*				*11,00*		
			Kebutuhan Pemberdayaan Masyarakat di Kelurahan Rejowinangun Selatan (RKM) (RT)				*67*	*119.200.000,00*	*(Kelurahan Rejowinangun Selatan, Rejowinangun Selatan, Kec. Magelang Selatan)*	*Dana Transfer Umum - Dana Alokasi Umum*						
			Koordinasi Walikota Magelang dengan Ketua RT dan Ketua RW Kelurahan Rejowinangun Selatan (Kegiatan)				*1*	*10.121.000,00*	*(Kelurahan Rejowinangun Selatan, Rejowinangun Selatan, Kec. Magelang Selatan)*	*Dana Transfer Umum - Dana Alokasi Umum*						

NO	KODE	URUSAN/BIDANG URUSAN/PROGRAM/KEGIATAN/ SUB KEGIATAN	INDIKATOR PROGRAM/KEGIATAN/SUB KEGIATAN	Target Akhir Periode RPJMD	REALISASI CAPAIAN RKPD TAHUN 2020	PRAKIRAAN CAPAIAN TARGET RKPD TAHUN 2021	CAPAIAN KINERJA DAN KERANGKA PENDANAAN						KELOMPOK SASARAN	PRAKIRAAN MAJU RENCANA TAHUN 2023		PERANGKAT DAERAH PENANGGUNG JAWAB
							TARGET 2022	PAGU INDIKATIF (Rp)	LOKASI	SUMBER DANA	PRIORITAS			TARGET	PAGU INDIKATIF (Rp)	
											NASIONAL	DAERAH				
1	2	3	4	5	6	7	8	9	10	11	12	13	14	15	16	17
			Pemberdayaan Masyarakat di Kelurahan Rejowinangun Selatan (kegiatan)				*11*	*401.025.000,00*	*(Kelurahan Rejowinangun Selatan, Rejowinangun Selatan, Kec. Magelang Selatan)*	*Dana Transfer Umum - Dana Alokasi Umum*						
			Jumlah kegiatan pemberdayaan masyarakat yang diselenggarakan di Kelurahan Tidar Selatan (kegiatan)				*10,00*		*(Kelurahan Tidar Selatan, Tidar Selatan, Kec. Magelang Selatan)*	*Dana Transfer Umum - Dana Alokasi Umum*				*10*		
			Kebutuhan pemberdayaan masyarakat di Kelurahan Tidar Selatan Usulan RKM (RT)				*45*	*63.000.000,00*	*(Kelurahan Tidar Selatan, Tidar Selatan, Kec. Magelang Selatan)*	*Dana Transfer Umum - Dana Alokasi Umum*						
			Koordinasi Walikota Magelang dengan Ketua RW dan Ketua RT Kelurahan Tidar Selatan (kegiatan)				*1*	*6.500.000,00*	*(Kelurahan Tidar Selatan, Tidar Selatan, Kec. Magelang Selatan)*	*Dana Transfer Umum - Dana Alokasi Umum*						
			Pemberdayaan Masyarakat di Kelurahan Kelurahan Tidar Selatan (kegiatan)				*9*	*281.259.000,00*	*(Kelurahan Tidar Selatan, Tidar Selatan, Kec. Magelang Selatan)*	*Dana Transfer Umum - Dana Alokasi Umum*						
			Jumlah kegiatan pemberdayaan masyarakat yang diselenggarakan di kelurahan Kelurahan Jurangombo Selatan (Kegiatan)				*5,00*		*(Kelurahan Jurangombo Selatan, Jurangombo Selatan, Kec. Magelang Selatan)*	*Dana Transfer Umum - Dana Alokasi Umum*				*5,00*		
			Kebutuhan Pemberdayaan Masyarakat di Kelurahan Jurangombo Selatan (RKM) (RT)				*47*	*67.200.000,00*	*(Kelurahan Jurangombo Selatan, Jurangombo Selatan, Kec. Magelang Selatan)*	*Dana Transfer Umum - Dana Alokasi Umum*						
			Koordinasi Walikota dengan Ketua RT dan Ketua RW (kegiatan)				*1*	*5.916.000,00*	*(Kelurahan Jurangombo Selatan, Jurangombo Selatan, Kec. Magelang Selatan)*	*Dana Transfer Umum - Dana Alokasi Umum*						
			Pemberdayaan Masyarakat di Kelurahan Jurangombo Selatan (Kegiatan)				*5*	*234.383.000,00*	*(Kelurahan Jurangombo Selatan, Jurangombo Selatan, Kec. Magelang Selatan)*	*Dana Transfer Umum - Dana Alokasi Umum*						
			Jumlah kegiatan pemberdayaan masyarakat yang diselenggarakan di Kelurahan Tidar Utara (kegiatan)				*8,00*		*(Kelurahan Tidar Utara, Tidar Utara, Kec. Magelang Selatan)*	*Dana Transfer Umum - Dana Alokasi Umum*				*8,00*		
			Kebutuhan pemberdayaan masyarakat di Kelurahan Tidar Utara (RKM) (RT)				*54*	*78.500.000,00*	*(Kelurahan Tidar Utara, Tidar Utara, Kec. Magelang Selatan)*	*Dana Transfer Umum - Dana Alokasi Umum*						
			Koordinasi Walikota dengan Ketua RT dan Ketua RW Kelurahan Tidar Utara (kegiatan)				*1*	*7.100.000,00*	*(Kelurahan Tidar Utara, Tidar Utara, Kec. Magelang Selatan)*	*Dana Transfer Umum - Dana Alokasi Umum*						
			Pemberdayaan Masyarakat di Kelurahan Tidar Utara (kegiatan)				*8*	*310.994.000,00*	*(Kelurahan Tidar Utara, Tidar Utara, Kec. Magelang Selatan)*	*Dana Transfer Umum - Dana Alokasi Umum*						
		Evaluasi Kelurahan						26.662.000,00		Dana Transfer Umum - Dana Alokasi Umum					-	Kecamatan Magelang Selatan
			Jumlah Dokumen Profil Kelurahan Jurangombo Utara (Dokumen)				*1,00*		*(Kantor Kelurahan Jurangombo Utara, Magelang Selatan)*					*0,00*		

NO	KODE	URUSAN/BIDANG URUSAN/PROGRAM/KEGIATAN/ SUB KEGIATAN	INDIKATOR PROGRAM/KEGIATAN/SUB KEGIATAN	Target Akhir Periode RPJMD	REALISASI CAPAIAN RKPD TAHUN 2020	PRAKIRAAN CAPAIAN TARGET RKPD TAHUN 2021	CAPAIAN KINERJA DAN KERANGKA PENDANAAN						KELOMPOK SASARAN	PRAKIRAAN MAJU RENCANA TAHUN 2023		PERANGKAT DAERAH PENANGGUNG JAWAB
							TARGET 2022	PAGU INDIKATIF (Rp)	LOKASI	SUMBER DANA	PRIORITAS			TARGET	PAGU INDIKATIF (Rp)	
											NASIONAL	DAERAH				
1	2	3	4	5	6	7	8	9	10	11	12	13	14	15	16	17
			Evaluasi Kelurahan Jurangombo Utara (Dokumen)				*1*	*2.200.000,00*	*(Kelurahan Jurangombo Utara, Jurangombo Utara, Kec. Magelang Selatan)*	*Dana Transfer Umum - Dana Alokasi Umum*						
			Jumlah Dokumen Profil Kelurahan yang di susun Kelurahan Rejowinangun Selatan (kegiatan)				*1,00*		*(Kelurahan Rejowinangun Selatan, Rejowinangun Selatan, Kec. Magelang Selatan)*	*Dana Transfer Umum - Dana Alokasi Umum*				*1,00*		
			Evaluasi Kelurahan Rejowinangun Selatan (Dokumen)				*1*	*6.981.000,00*	*(Kelurahan Rejowinangun Selatan, Rejowinangun Selatan, Kec. Magelang Selatan)*	*Dana Transfer Umum - Dana Alokasi Umum*						
			Tersusunnya Profil Kelurahan Magersari (dokumen)				*1*		*(Kelurahan Magersari, Magersari, Kec. Magelang Selatan)*	*Dana Transfer Umum - Dana Alokasi Umum*				*1*		
			Evaluasi Kelurahan Magersari (Dokumen)				*1*	*2.000.000,00*	*(Kelurahan Magersari, Magersari, Kec. Magelang Selatan)*	*Dana Transfer Umum - Dana Alokasi Umum*						
			Jumlah dokumen profil kelurahan yang disusun Kelurahan Tidar Selatan (dokumen)				*1,00*		*(Kantor Kelurahan Tidar Selatan, Tidar Selatan, Kec. Magelang Selatan)*	*Dana Transfer Umum - Dana Alokasi Umum*				*1*		
			Evaluasi Kelurahan Tidar Selatan (dokumen)				*1*	*6.500.000,00*	*(Kelurahan Tidar Selatan, Tidar Selatan, Kec. Magelang Selatan)*	*Dana Transfer Umum - Dana Alokasi Umum*						
			Jumlah dokumen profil kelurahan yang disusun Kelurahan Jurangombo Selatan (dokumen)				*1,00*		*(Kelurahan Jurangombo Selatan, Jurangombo Selatan, Kec. Magelang Selatan)*	*Dana Transfer Umum - Dana Alokasi Umum*				*1,00*		
			Evaluasi Kelurahan Jurangombo Selatan (dokumen)				*1*	*2.000.000,00*	*(Kelurahan Jurangombo Selatan, Jurangombo Selatan, Kec. Magelang Selatan)*	*Dana Transfer Umum - Dana Alokasi Umum*						
			Jumlah dokumen profil kelurahan yang disusun kelurahan Tidar Utara (dokumen)				*1,00*		*(Kelurahan Tidar Utara, Tidar Utara, Kec. Magelang Selatan)*	*Dana Transfer Umum - Dana Alokasi Umum*				*1,00*		
			Evaluasi Kelurahan Tidar Utara (Dokumen)				*1*	*6.981.000,00*	*(Kelurahan Tidar Utara, Tidar Utara, Kec. Magelang Selatan)*	*Dana Transfer Umum - Dana Alokasi Umum*						
	7.01.7-1.0-0.0-0.01.03.2.05	Koordinasi dan Sinkonisasi Pemberlakuan Pembatasan Kegiatan Masyarakat (PPKM)						1.564.143.000,00		Dana Transfer Umum - Dana Alokasi Umum	Tidak	Tidak			-	Kecamatan Magelang Selatan
		Pencegahan Covid-19 di Tingkat Desa dan Kelurahan						1.564.143.000,00		Dana Transfer Umum - Dana Alokasi Umum					-	Kecamatan Magelang Selatan
			Jumlah Kegiatan Penanganan Covid 19 Kelurahan Jurangombo Utara (Kegiatan)				*6,00*		*(Kelurahan Jurangombo Utara, Jurangombo Utara, Kec. Magelang Selatan)*					*0,00*		
			Penanganan dan Pencegahan Covid 19 di Kelurahan Jurangombo Utara (Kegiatan)				*6*	*200.000.000,00*	*(Kelurahan Jurangombo Utara, Jurangombo Utara, Kec. Magelang Selatan)*	*Dana Transfer Umum - Dana Alokasi Umum*						
			Jumlah Kegiatan Penanganan Covid 19 Kelurahan Rejowinangun Selatan (kegiatan)				*6,00*		*(Kelurahan Rejowinangun Selatan, Rejowinangun Selatan, Kec. Magelang Selatan)*	*Dana Transfer Umum - Dana Alokasi Umum*				*0,00*		

NO	KODE	URUSAN/BIDANG URUSAN/PROGRAM/KEGIATAN/ SUB KEGIATAN	INDIKATOR PROGRAM/KEGIATAN/SUB KEGIATAN	Target Akhir Periode RPJMD	REALISASI CAPAIAN RKPD TAHUN 2020	PRAKIRAAN CAPAIAN TARGET RKPD TAHUN 2021	CAPAIAN KINERJA DAN KERANGKA PENDANAAN						KELOMPOK SASARAN	PRAKIRAAN MAJU RENCANA TAHUN 2023		PERANGKAT DAERAH PENANGGUNG JAWAB
							TARGET 2022	PAGU INDIKATIF (Rp)	LOKASI	SUMBER DANA	PRIORITAS			TARGET	PAGU INDIKATIF (Rp)	
											NASIONAL	DAERAH				
1	2	3	4	5	6	7	8	9	10	11	12	13	14	15	16	17
			Penanganan dan Pencegahan Covid 19 di Kelurahan Rejowinangun Selatan (Kegiatan)				*6*	*285.643.000,00*	*(Kelurahan Rejowinangun Selatan, Rejowinangun Selatan, Kec. Magelang Selatan)*	*Dana Transfer Umum - Dana Alokasi Umum*						
			Jumlah Kegiatan Penanganan Covid 19 Kelurahan Tidar Selatan (kegiatan)				*6,00*		*(Kelurahan Tidar Selatan, Tidar Selatan, Kec. Magelang Selatan)*	*Dana Transfer Umum - Dana Alokasi Umum*				*0,00*		
			Penanganan dan Pencegahan Covid-19 Kelurahan Tidar Selatan (kegiatan)				*6*	*275.000.000,00*	*(Kelurahan Tidar Selatan, Tidar Selatan, Kec. Magelang Selatan)*	*Dana Transfer Umum - Dana Alokasi Umum*						
			Jumlah Kegiatan Penanganan Covid 19 Kelurahan Magersari (Kegiatan)				*6,00*		*(Kelurahan Magersari, Magersari, Kec. Magelang Selatan)*	*Dana Transfer Umum - Dana Alokasi Umum*				*0,00*		
			Penanganan dan Pencegahan Covid 19 Kelurahan Magersari (Kegiatan)				*6*	*282.000.000,00*	*(Kelurahan Magersari, Magersari, Kec. Magelang Selatan)*	*Dana Transfer Umum - Dana Alokasi Umum*						
			Jumlah Kegiatan Penanganan Covid 19 Kelurahan Tidar Utara (Kegiatan)				*6,00*		*(Kelurahan Tidar Utara, Tidar Utara, Kec. Magelang Selatan)*	*Dana Transfer Umum - Dana Alokasi Umum*				*0,00*		
			Penanganan dan Pencegahan Covid 19 Kelurahan Tidar Utara (Kegiatan)				*6*	*283.000.000,00*	*(Kelurahan Tidar Utara, Tidar Utara, Kec. Magelang Selatan)*	*Dana Transfer Umum - Dana Alokasi Umum*						
			Jumlah Kegiatan Penanganan Covid 19 Kelurahan Jurangombo Selatan (Kegiatan)				*6,00*		*(Kelurahan Jurangombo Selatan, Jurangombo Selatan, Kec. Magelang Selatan)*	*Dana Transfer Umum - Dana Alokasi Umum*				*0,00*		
			Penanganan dan Pencegahan Covid 19 Kelurahan Jurangombo Selatan (Kegiatan)				*6*	*238.500.000,00*	*(Kelurahan Jurangombo Selatan, Jurangombo Selatan, Kec. Magelang Selatan)*	*Dana Transfer Umum - Dana Alokasi Umum*						
4.	**7.01.7-1.0-0.0-0.01.04**	**PROGRAM KOORDINASI KETENTRAMAN DAN KETERTIBAN UMUM**	***Cakupan program koordinasi ketentraman dan ketertiban umum (%)***				***100***	**49.674.000,00**		***Dana Transfer Umum - Dana Alokasi Umum***	**Tidak**	**Tidak**			**-**	**Kecamatan Magelang Selatan**
	7.01.7-1.0-0.0-0.01.04.2.01	Koordinasi Upaya Penyelenggaraan Ketenteraman dan Ketertiban Umum						49.674.000,00		Dana Transfer Umum - Dana Alokasi Umum	Tidak	Tidak			-	Kecamatan Magelang Selatan
		Sinergitas dengan Kepolisian Negara Republik Indonesia, Tentara Nasional Indonesia dan Instansi Vertikal di Wilayah Kecamatan						49.674.000,00		Dana Transfer Umum - Dana Alokasi Umum					-	Kecamatan Magelang Selatan
			Jumlah koordinasi stabilitas kamtibmas Kecamatan Magelang Selatan (kegiatan)				*12,00*		*(Kecamatan Magelang Selatan, Magelang Selatan)*					*12,00*		
			Koordinasi Kamtibmas Kecamatan Magelang Selatan (bulan)				*12*	*49.674.000,00*	*(Kecamatan Magelang Selatan, Magelang Selatan)*	*Dana Transfer Umum - Dana Alokasi Umum*						
5.	**7.01.7-1.0-0.0-0.01.05**	**PROGRAM PENYELENGGARAAN URUSAN PEMERINTAHAN UMUM**	***-*** ***(-)***				***-***	**3.120.000,00**		***Dana Transfer Umum - Dana Alokasi Umum***	**Tidak**	**Tidak**			**-**	**Kecamatan Magelang Selatan**
	7.01.7-1.0-0.0-0.01.05.2.01	Penyelenggaraan Urusan Pemerintahan Umum sesuai Penugasan Kepala Daerah						3.120.000,00		Dana Transfer Umum - Dana Alokasi Umum	Tidak	Tidak			-	Kecamatan Magelang Selatan

NO	KODE	URUSAN/BIDANG URUSAN/PROGRAM/KEGIATAN/ SUB KEGIATAN	INDIKATOR PROGRAM/KEGIATAN/SUB KEGIATAN	Target Akhir Periode RPJMD	REALISASI CAPAIAN RKPD TAHUN 2020	PRAKIRAAN CAPAIAN TARGET RKPD TAHUN 2021	CAPAIAN KINERJA DAN KERANGKA PENDANAAN						KELOMPOK SASARAN	PRAKIRAAN MAJU RENCANA TAHUN 2023		PERANGKAT DAERAH PENANGGUNG JAWAB
							TARGET 2022	PAGU INDIKATIF (Rp)	LOKASI	SUMBER DANA	PRIORITAS			TARGET	PAGU INDIKATIF (Rp)	
											NASIONAL	DAERAH				
1	2	3	4	5	6	7	8	9	10	11	12	13	14	15	16	17
		Pembinaan Wawasan Kebangsaan dan Ketahanan Nasional dalam rangka Memantapkan Pengamalan Pancasila, Pelaksanaan Undang-Undang Dasar Negara Republik Indonesia Tahun 1945, Pelestarian Bhinneka Tunggal Ika serta Pemertahanan dan Pemeliharaan Keutuhan Negara Kesatuan Republik Indonesia						3.120.000,00		Dana Transfer Umum - Dana Alokasi Umum					-	Kecamatan Magelang Selatan
			Jumlah kegiatan upacara peringatan HUT RI di Kecamatan Magelang Selatan (kegiatan)				*1,00*		*(Kecamatan Magelang Selatan, Magelang Selatan)*					*1,00*		
			Pelaksanaan upacara 17 Agustus Kecamatan Magelang Selatan (kegiatan)				*1*	*3.120.000,00*	*(Kecamatan Magelang Selatan, Magelang Selatan)*	*Dana Transfer Umum - Dana Alokasi Umum*						
6.	**7.01.7-1.0-0.0-0.02.01**	**PROGRAM PENUNJANG URUSAN PEMERINTAHAN DAERAH KABUPATEN/KOTA**	***Terwujudnya pelayanan kantor, pengelolaan keuangan, perencanaan, dan capaian kinerja sesuai peraturan yang berlaku (persen)***				***100***	**12.079.865.000,00**		***Dana Transfer Umum - Dana Alokasi Umum***	**Tidak**	**Tidak**			**10.828.730.000,00**	**Kecamatan Magelang Tengah**
	7.01.7-1.0-0.0-0.02.01.2.01	Perencanaan, Penganggaran, dan Evaluasi Kinerja Perangkat Daerah						99.665.000,00		Dana Transfer Umum - Dana Alokasi Umum	Tidak	Tidak			121.979.000,00	Kecamatan Magelang Tengah
			Cakupan ketersediaan dokumen perencanaan, penganggaran, dan evaluasi kinerja Perangkat Daerah (persen)				*100*		*(Kantor Kecamatan Magelang Tengah, Magelang Tengah)*	*Dana Transfer Umum - Dana Alokasi Umum*				*100*		
		Penyusunan Dokumen Perencanaan Perangkat Daerah						8.862.000,00		Dana Transfer Umum - Dana Alokasi Umum					-	Kecamatan Magelang Tengah
			Jumlah Dokumen Perencanaan OPD yang disusun (dokumen)				*3*		*(Kantor Kecamatan Magelang Tengah, Magelang Tengah)*					*3*		
			Dokumen RENJA SKPD KECAMATAN MAGELANG TENGAH (dokumen)				*3*	*8.862.000,00*	*(Kecamatan Magelang Tengah, Magelang Tengah)*	*Dana Transfer Umum - Dana Alokasi Umum*						
		Koordinasi dan Penyusunan Dokumen RKA-SKPD						6.705.000,00		Dana Transfer Umum - Dana Alokasi Umum					-	Kecamatan Magelang Tengah
			Jumlah Dokumen RKA OPD yang disusun (dokumen)				*1*		*(Kantor Kecamatan Magelang Tengah, Magelang Tengah)*					*1*		
			Dokumen RKA SKPD KECAMATAN MAGELANG TENGAH (dokumen)				*1*	*6.705.000,00*	*(Kecamatan Magelang Tengah, Magelang Tengah)*	*Dana Transfer Umum - Dana Alokasi Umum*						
		Koordinasi dan Penyusunan Dokumen Perubahan RKA-SKPD						7.104.000,00		Dana Transfer Umum - Dana Alokasi Umum					-	Kecamatan Magelang Tengah
			Jumlah Dokumen Perubahan RKA OPD yang disusun (dokumen)				*1*		*(Kantor Kecamatan Magelang Tengah, Magelang Tengah)*					*1*		
			Dokumen RKA Perubahan Kecamatan Magelang Tengah (dokumen)				*1*	*7.104.000,00*	*(Kecamatan Magelang Tengah, Magelang Tengah)*	*Dana Transfer Umum - Dana Alokasi Umum*						

NO	KODE	URUSAN/BIDANG URUSAN/PROGRAM/KEGIATAN/ SUB KEGIATAN	INDIKATOR PROGRAM/KEGIATAN/SUB KEGIATAN	Target Akhir Periode RPJMD	REALISASI CAPAIAN RKPD TAHUN 2020	PRAKIRAAN CAPAIAN TARGET RKPD TAHUN 2021	CAPAIAN KINERJA DAN KERANGKA PENDANAAN						KELOMPOK SASARAN	PRAKIRAAN MAJU RENCANA TAHUN 2023		PERANGKAT DAERAH PENANGGUNG JAWAB
							TARGET 2022	PAGU INDIKATIF (Rp)	LOKASI	SUMBER DANA	PRIORITAS			TARGET	PAGU INDIKATIF (Rp)	
											NASIONAL	DAERAH				
1	2	3	4	5	6	7	8	9	10	11	12	13	14	15	16	17
		Koordinasi dan Penyusunan DPA-SKPD						7.885.000,00		Dana Transfer Umum - Dana Alokasi Umum					-	Kecamatan Magelang Tengah
			Jumlah Dokumen DPA OPD yang disusun (dokumen)				*1*		*(Kantpr Kecamatan Magelang Tengah, Magelang Tengah)*					*1*		
			Jumlah Dokumen DPA yang disusun (Kecamatan Magelang Tengah) (dokumen)				*1*	*7.885.000,00*	*(Kecamatan Magelang Tengah, Magelang Tengah)*	*Dana Transfer Umum - Dana Alokasi Umum*						
		Koordinasi dan Penyusunan Perubahan DPA-SKPD						6.972.000,00		Dana Transfer Umum - Dana Alokasi Umum					-	Kecamatan Magelang Tengah
			Jumlah Dokumen Perubahan DPA OPD yang disusun (dokumen)				*1*		*(Kantor Kecamatan Magelang Tengah, Magelang Tengah)*					*1*		
			Dokumen DPA Perubahan Kecamatan Magelang Tengah (dokumen)				*1*	*6.972.000,00*	*(Kecamatan Magelang Tengah, Magelang Tengah)*	*Dana Transfer Umum - Dana Alokasi Umum*						
		Koordinasi dan Penyusunan Laporan Capaian Kinerja dan Ikhtisar Realisasi Kinerja SKPD						62.137.000,00		Dana Transfer Umum - Dana Alokasi Umum					-	Kecamatan Magelang Tengah
			Jumlah Dokuman Laporan Capaian Kinerja dan Ikhtisar Realisasi Kinerja OPD Yang disusun (dokumen)				*2,00*		*(Kantor Kecamatan Magelang Tengah, Magelang Tengah)*					*2,00*		
			Laporan Penatausahaan Keuangan Kecamatan Magelang Tengah (dokumen)				*2*	*62.137.000,00*	*(Kecamatan Magelang Tengah, Magelang Tengah)*	*Dana Transfer Umum - Dana Alokasi Umum*						
	7.01.7-1.0-0.0-0.02.01.2.02	Administrasi Keuangan Perangkat Daerah						9.885.257.000,00		Dana Transfer Umum - Dana Alokasi Umum	Tidak	Tidak			10.700.800.000,00	Kecamatan Magelang Tengah
			Cakupan laporan administrasi keuangan Perangkat Daerah Sesuai Aturan (persen)				*100*		*(Kantor Kecamatan Magelang Tengah, Magelang Tengah)*	*Dana Transfer Umum - Dana Alokasi Umum*				*100*		
		Penyediaan Gaji dan Tunjangan ASN						9.885.257.000,00		Dana Transfer Umum - Dana Alokasi Umum					-	Kecamatan Magelang Tengah
			Terpenuhinya gaji dan tunjangan ASN (orang)				*54,00*		*(Kantor Kecamatan Magelang Tengah, Magelang Tengah)*					*55,00*		
			Gaji dan Tunjangan ASN Kecamatan Magelang Tengah (bulan)				*12*	*9.885.257.000,00*	*(Kecamatan Magelang Tengah, Magelang Tengah)*	*Dana Transfer Umum - Dana Alokasi Umum*						
	7.01.7-1.0-0.0-0.02.01.2.06	Administrasi Umum Perangkat Daerah						373.159.000,00		Dana Transfer Umum - Dana Alokasi Umum	Tidak	Tidak			5.951.000,00	Kecamatan Magelang Tengah
			Cakupan pengelolaan administrasi umum Perangkat Daerah (persen)				*100*		*(Kecamatan Magelang Tengah, Magelang Tengah)*	*Dana Transfer Umum - Dana Alokasi Umum*				*100*		
		Penyediaan Komponen Instalasi Listrik/Penerangan Bangunan Kantor						11.548.000,00		Dana Transfer Umum - Dana Alokasi Umum					-	Kecamatan Magelang Tengah
			jenis komponen instalasi listrik yang dibeli (kmt) (jenis)				*9*		*(Kantor kecamatan magelang tengah, Magelang Tengah)*					*9*		

NO	KODE	URUSAN/BIDANG URUSAN/PROGRAM/KEGIATAN/ SUB KEGIATAN	INDIKATOR PROGRAM/KEGIATAN/SUB KEGIATAN	Target Akhir Periode RPJMD	REALISASI CAPAIAN RKPD TAHUN 2020	PRAKIRAAN CAPAIAN TARGET RKPD TAHUN 2021	CAPAIAN KINERJA DAN KERANGKA PENDANAAN						KELOMPOK SASARAN	PRAKIRAAN MAJU RENCANA TAHUN 2023		PERANGKAT DAERAH PENANGGUNG JAWAB
							TARGET 2022	PAGU INDIKATIF (Rp)	LOKASI	SUMBER DANA	PRIORITAS			TARGET	PAGU INDIKATIF (Rp)	
											NASIONAL	DAERAH				
1	2	3	4	5	6	7	8	9	10	11	12	13	14	15	16	17
			Peralatan Listrik Kecamatan Magelang Tengah (Jenis)				*9*	*4.617.000,00*	*(Kecamatan Magelang Tengah, Magelang Tengah)*	*Dana Transfer Umum - Dana Alokasi Umum*						
			Jumlah jenis komponen instalasi listrik yang dibeli (Kelurahan Kemirirejo) (jenis)				*6*		*(Kantor Kelurahan Kemirirejo, Kemirirejo, Kec. Magelang Tengah)*	*Dana Transfer Umum - Dana Alokasi Umum*				*10,00*		
			Jenis Komponen Listrik yg dibutuhkan KELURAHAN KEMIRIREJO (jenis)				*6*	*1.327.000,00*	*(Kantor Kelurahan Kemirirejo, Kemirirejo, Kec. Magelang Tengah)*	*Dana Transfer Umum - Dana Alokasi Umum*						
			Jenis komponen instalasi listrik yang dibeli Kelurahan Cacaban (Jenis)				*4*		*(Kantor Kelurahan Cacaban, Cacaban, Kec. Magelang Tengah)*	*Dana Transfer Umum - Dana Alokasi Umum*				*5*		
			Komponen Instalasi Listrik/Penerangan Bangunan Kantor Kelurahan Cacaban (Jenis)				*6*	*1.500.000,00*	*(Kantor Kelurahan Cacaban, Cacaban, Kec. Magelang Tengah)*	*Dana Transfer Umum - Dana Alokasi Umum*						
			Jenis komponen instalasi listrik yang dibeli (Kelurahan Panjang) (jenis)				*3,00*		*(Kel. Panjang, Panjang, Kec. Magelang Tengah)*	*Dana Transfer Umum - Dana Alokasi Umum*				*0,00*		
			Komponen Instalasi Listrik/Penerangan Kelurahan Panjang (jenis)				*3*	*780.000,00*	*(Kantor Kelurahan Panjang, Panjang, Kec. Magelang Tengah)*	*Dana Transfer Umum - Dana Alokasi Umum*						
			jenis komponen instalasi listrik yang dibeli (kelurahan magelang) (jenis)				*5*		*(Kelurahan Magelang, Magelang, Kec. Magelang Tengah)*	*Dana Transfer Umum - Dana Alokasi Umum*				*5*		
			Alat Listrik Kelurahan Magelang (Jenis)				*5*	*1.000.000,00*	*(Kantor Kelurahan Magelang, Magelang, Kec. Magelang Tengah)*	*Dana Transfer Umum - Dana Alokasi Umum*						
			Jenis komponen instalasi listrik yang dibeli (Kelurahan Gelangan) (jenis)				*2*		*(Kantor Kelurahan Gelangan, Gelangan, Kec. Magelang Tengah)*	*Dana Transfer Umum - Dana Alokasi Umum*				*2*		
			Alat listrik Kelurahan Gelangan (jenis)				*2*	*1.200.000,00*	*(Kantor Kelurahan Gelangan, Gelangan, Kec. Magelang Tengah)*	*Dana Transfer Umum - Dana Alokasi Umum*						
			Jenis komponen instalasi listrik yang dibeli (Rejowinangun Utara) (jenis)				*3,00*		*(Kantor Kelurahan Rejowinangun Utara, Rejowinangun Utara, Kec. Magelang Tengah)*	*Dana Transfer Umum - Dana Alokasi Umum*				*4,00*		
			Alat listrik Kelurahan Rejowinangun Utara (jenis)				*3*	*1.124.000,00*	*(Kelurahan Rejowinangun Utara, Rejowinangun Utara, Kec. Magelang Tengah)*	*Dana Transfer Umum - Dana Alokasi Umum*						
		Penyediaan Bahan Logistik Kantor						40.826.000,00		Dana Transfer Umum - Dana Alokasi Umum					-	Kecamatan Magelang Tengah
			Jenis Bahan Logistik Kantor yang dibeli (KMT) (Jenis)				*2*		*(Kantor Kecamatan Magelang Tengah, Magelang Tengah)*					*2*		
			Isi Tabung Gas Kecamatan Magelang Tengah (bulan)				*12*	*8.429.000,00*	*(Kecamatan Magelang Tengah, Magelang Tengah)*	*Dana Transfer Umum - Dana Alokasi Umum*						
			Jenis bahan logistik kantor yang dibeli (Kelurahan Kemirirejo) (jenis)				*2*		*(Kantor Kelurahan Kemirirejo, Kemirirejo, Kec. Magelang Tengah)*	*Dana Transfer Umum - Dana Alokasi Umum*				*2*		
			Bahan Logistik Kantor Kelurahan Kemirirejo (jenis)				*2*	*3.720.000,00*	*(Kantor Kelurahan Kemirirejo, Kemirirejo, Kec. Magelang Tengah)*	*Dana Transfer Umum - Dana Alokasi Umum*						

NO	KODE	URUSAN/BIDANG URUSAN/PROGRAM/KEGIATAN/ SUB KEGIATAN	INDIKATOR PROGRAM/KEGIATAN/SUB KEGIATAN	Target Akhir Periode RPJMD	REALISASI CAPAIAN RKPD TAHUN 2020	PRAKIRAAN CAPAIAN TARGET RKPD TAHUN 2021	CAPAIAN KINERJA DAN KERANGKA PENDANAAN						KELOMPOK SASARAN	PRAKIRAAN MAJU RENCANA TAHUN 2023		PERANGKAT DAERAH PENANGGUNG JAWAB
							TARGET 2022	PAGU INDIKATIF (Rp)	LOKASI	SUMBER DANA	PRIORITAS			TARGET	PAGU INDIKATIF (Rp)	
											NASIONAL	DAERAH				
1	2	3	4	5	6	7	8	9	10	11	12	13	14	15	16	17
			Jenis bahan logistik kantor yang dibeli (Kelurahan Cacaban) (Jenis)				*3*		*(Kantor Kelurahan Cacaban, Cacaban, Kec. Magelang Tengah)*	*Dana Transfer Umum - Dana Alokasi Umum*				*4*		
			Penyediaan Bahan Logistik Kantor Kelurahan Cacaban (Bulan)				*12*	*6.616.000,00*	*(Kantor Kelurahan Cacaban, Cacaban, Kec. Magelang Tengah)*	*Dana Transfer Umum - Dana Alokasi Umum*						
			Jenis bahan logistik kantor yang dibeli (Kelurahan Panjang) (jenis)				*4*		*(Kantor Kelurahan Panjang, Panjang, Kec. Magelang Tengah)*	*Dana Transfer Umum - Dana Alokasi Umum*				*0*		
			Bahan Logistik Kelurahan Panjang (bulan)				*12*	*4.710.000,00*	*(Kel. Panjang, Panjang, Kec. Magelang Tengah)*	*Dana Transfer Umum - Dana Alokasi Umum*						
			Jenis Bahan Logistik Kantor yang dibeli (Kelurahan Magelang) (Jenis)				*6*		*(Kelurahan Magelang, Magelang, Kec. Magelang Tengah)*	*Dana Transfer Umum - Dana Alokasi Umum*				*6*		
			Bahan Logistik Kelurahan Magelang (Jenis)				*6*	*6.624.000,00*	*(Kantor Kelurahan Magelang, Magelang, Kec. Magelang Tengah)*	*Dana Transfer Umum - Dana Alokasi Umum*						
			Jenis bahan logistik kantor yang dibeli (Kelurahan Gelangan) (jenis)				*4*		*(Kantor Kelurahan Gelangan, Gelangan, Kec. Magelang Tengah)*	*Dana Transfer Umum - Dana Alokasi Umum*				*5*		
			Logistik Kantor Kelurahan Gelangan (jenis)				*4*	*6.240.000,00*	*(Kantor Kelurahan Gelangan, Gelangan, Kec. Magelang Tengah)*	*Dana Transfer Umum - Dana Alokasi Umum*						
			Jenis peralatan dan perlengkapan kantor yang dibeli (Kelurahan Rejowinangun Utara) (jenis)				*7,00*		*(Kantor Kelurahan Rejowinangun Utara, Rejowinangun Utara, Kec. Magelang Tengah)*	*Dana Transfer Umum - Dana Alokasi Umum*				*8,00*		
			Logistik Kantor Kelurahan Rejowinangun Utara (jenis)				*7*	*4.487.000,00*	*(Kelurahan Rejowinangun Utara, Rejowinangun Utara, Kec. Magelang Tengah)*	*Dana Transfer Umum - Dana Alokasi Umum*						
		Penyediaan Barang Cetakan dan Penggandaan						40.118.000,00		Dana Transfer Umum - Dana Alokasi Umum					-	Kecamatan Magelang Tengah
			Jenis Barang yang dicetak dan digandakan (KMT) (jenis)				*2*		*(Kantor Kecamatan Magelang Tengah, Magelang Tengah)*					*2*		
			Barang Cetakan dan Penggandaan Kecamatan Magelang Tengah (Jenis)				*2*	*6.703.000,00*	*(Kecamatan Magelang Tengah, Magelang Tengah)*	*Dana Transfer Umum - Dana Alokasi Umum*						
			Jenis barang yang dicetak dan digandakan (Kelurahan Kemirirejo) (jenis)				*2,00*		*(Kantor Kelurahan Kemirirejo, Kemirirejo, Kec. Magelang Tengah)*	*Dana Transfer Umum - Dana Alokasi Umum*				*2,00*		
			Barang Cetakan dan Penggandaan Kelurahan Kemirirejo (jenis)				*2*	*4.000.000,00*	*(Kantor Kelurahan Kemirirejo, Kemirirejo, Kec. Magelang Tengah)*	*Dana Transfer Umum - Dana Alokasi Umum*						
			Jenis barang yang dicetak dan digandakan (Kelurahan Cacaban) (Jenis)				*2*		*(Kantor Kelurahan Cacaban, Cacaban, Kec. Magelang Tengah)*	*Dana Transfer Umum - Dana Alokasi Umum*				*2*		
			Barang Cetakan dan Penggandaan Kelurahan Cacaban (Jenis)				*2*	*4.000.000,00*	*(Kantor Kelurahan Cacaban, Cacaban, Kec. Magelang Tengah)*	*Dana Transfer Umum - Dana Alokasi Umum*						
			Jenis barang yang dicetak dan digandakan (Kelurahan Gelangan) (jenis)				*2,00*		*(Kantor Kelurahan Gelangan, Gelangan, Kec. Magelang Tengah)*	*Dana Transfer Umum - Dana Alokasi Umum*				*2,00*		

NO	KODE	URUSAN/BIDANG URUSAN/PROGRAM/KEGIATAN/ SUB KEGIATAN	INDIKATOR PROGRAM/KEGIATAN/SUB KEGIATAN	Target Akhir Periode RPJMD	REALISASI CAPAIAN RKPD TAHUN 2020	PRAKIRAAN CAPAIAN TARGET RKPD TAHUN 2021	CAPAIAN KINERJA DAN KERANGKA PENDANAAN						KELOMPOK SASARAN	PRAKIRAAN MAJU RENCANA TAHUN 2023		PERANGKAT DAERAH PENANGGUNG JAWAB
							TARGET 2022	PAGU INDIKATIF (Rp)	LOKASI	SUMBER DANA	PRIORITAS			TARGET	PAGU INDIKATIF (Rp)	
											NASIONAL	DAERAH				
1	2	3	4	5	6	7	8	9	10	11	12	13	14	15	16	17
			Barang Cetakan dan Penggandaan Kelurahan Gelangan (jenis)				*2*	*5.000.000,00*	*(Kantor Kelurahan Gelangan, Gelangan, Kec. Magelang Tengah)*	*Dana Transfer Umum - Dana Alokasi Umum*						
			Jenis barang yang dicetak dan digandakan (Kelurahan Panjang) (jenis)				*4*		*(Kantor Kelurahan Panjang, Panjang, Kec. Magelang Tengah)*	*Dana Transfer Umum - Dana Alokasi Umum*				*0*		
			Jasa Cetak dan Penggandaan Kelurahan Panjang (jenis)				*2*	*4.500.000,00*	*(Kel. Panjang, Panjang, Kec. Magelang Tengah)*	*Dana Transfer Umum - Dana Alokasi Umum*						
			Jenis barang yang dicetak dan digandakan (Rejowinangun Utara) (jenis)				*5,00*		*(Kantor Kelurahan Rejowinangun Utara, Rejowinangun Utara, Kec. Magelang Tengah)*	*Dana Transfer Umum - Dana Alokasi Umum*				*6,00*		
			Barang Cetakan dan Penggandaan Kelurahan Rejowinangun Utara (jenis)				*5*	*5.915.000,00*	*(Kelurahan Rejowinangun Utara, Rejowinangun Utara, Kec. Magelang Tengah)*	*Dana Transfer Umum - Dana Alokasi Umum*						
			Jenis Barang yang dicetak dan digandakan (Kelurahan Magelang) (Jenis)				*2*		*(Kelurahan Magelang, Magelang, Kec. Magelang Tengah)*	*Dana Transfer Umum - Dana Alokasi Umum*				*2*		
			Barang cetakan dan penggandaan Kelurahan Magelang (Jenis)				*2*	*10.000.000,00*	*(Kantor Kelurahan Magelang, Magelang, Kec. Magelang Tengah)*	*Dana Transfer Umum - Dana Alokasi Umum*						
		Penyediaan Bahan Bacaan dan Peraturan Perundang-undangan						20.838.000,00		Dana Transfer Umum - Dana Alokasi Umum					-	Kecamatan Magelang Tengah
			Jenis bahan bacaan yang dibeli (KMT) (jenis)				*3,00*		*(Kantor Kecamatan Magelang Tengah, Magelang Tengah)*					*3,00*		
			Surat Kabar Kecamatan Magelang Tengah (Jenis)				*3*	*4.200.000,00*	*(Kecamatan Magelang Tengah, Magelang Tengah)*	*Dana Transfer Umum - Dana Alokasi Umum*						
			Jenis bahan bacaan yang dibeli (Kelurahan Kemirirejo) (jenis)				*2,00*		*(Kantor Kelurahan Kemirirejo, Kemirirejo, Kec. Magelang Tengah)*	*Dana Transfer Umum - Dana Alokasi Umum*				*2,00*		
			Bahan Bacaan Kelurahan Kemirirejo (jenis)				*2*	*3.780.000,00*	*(Kantor Kelurahan Kemirirejo, Kemirirejo, Kec. Magelang Tengah)*	*Dana Transfer Umum - Dana Alokasi Umum*						
			Jenis bahan bacaan yang dibeli (Kelurahan Cacaban) (Jenis)				*2*		*(Kantor Kelurahan Cacaban, Cacaban, Kec. Magelang Tengah)*	*Dana Transfer Umum - Dana Alokasi Umum*				*2*		
			Bahan Bacaan dan Peraturan Perundang-undangan Kelurahan Cacaban (jenis)				*2*	*3.480.000,00*	*(Kantor Kelurahan Cacaban, Cacaban, Kec. Magelang Tengah)*	*Dana Transfer Umum - Dana Alokasi Umum*						
			Jenis bahan bacaan yang dibeli (Kelurahan Gelangan) (jenis)				*1*		*(Kantor Kelurahan Gelangan, Gelangan, Kec. Magelang Tengah)*	*Dana Transfer Umum - Dana Alokasi Umum*				*1*		
			Bahan Bacaan dan Perundang-Undangan Kelurahan Gelangan (jenis)				*1*	*4.380.000,00*	*(Kantor Kelurahan Gelangan, Gelangan, Kec. Magelang Tengah)*	*Dana Transfer Umum - Dana Alokasi Umum*						
			Jenis bahan bacaan yang dibeli (Kelurahan Panjang) (jenis)				*1*		*(Kantor Kelurahan Panjang, Panjang, Kec. Magelang Tengah)*	*Dana Transfer Umum - Dana Alokasi Umum*				*0*		
			Surat Kabar Kelurahan Panjang (jenis)				*1*	*1.800.000,00*	*(Kel. Panjang, Panjang, Kec. Magelang Tengah)*	*Dana Transfer Umum - Dana Alokasi Umum*						

NO	KODE	URUSAN/BIDANG URUSAN/PROGRAM/KEGIATAN/ SUB KEGIATAN	INDIKATOR PROGRAM/KEGIATAN/SUB KEGIATAN	Target Akhir Periode RPJMD	REALISASI CAPAIAN RKPD TAHUN 2020	PRAKIRAAN CAPAIAN TARGET RKPD TAHUN 2021	CAPAIAN KINERJA DAN KERANGKA PENDANAAN						KELOMPOK SASARAN	PRAKIRAAN MAJU RENCANA TAHUN 2023		PERANGKAT DAERAH PENANGGUNG JAWAB
							TARGET 2022	PAGU INDIKATIF (Rp)	LOKASI	SUMBER DANA	PRIORITAS			TARGET	PAGU INDIKATIF (Rp)	
											NASIONAL	DAERAH				
1	2	3	4	5	6	7	8	9	10	11	12	13	14	15	16	17
			Jenis bahan bacaan yang dibeli (Kelurahan Magelang) (Jenis)				*1,00*		*(Kelurahan Magelang, Magelang, Kec. Magelang Tengah)*	*Dana Transfer Umum - Dana Alokasi Umum*				*1,00*		
			Bahan bacaan Kelurahan Magelang (Jenis)				*1*	*1.200.000,00*	*(Kantor Kelurahan Magelang, Magelang, Kec. Magelang Tengah)*	*Dana Transfer Umum - Dana Alokasi Umum*						
			Jenis bahan bacaan yang dibeli (Kelurahan Rejo Utara) (jenis)				*1,00*		*(Kantor Kelurahan Rejowinangun Utara, Rejowinangun Utara, Kec. Magelang Tengah)*	*Dana Transfer Umum - Dana Alokasi Umum*				*2,00*		
			Bahan Bacaan dan Perundang-Undangan Kelurahan Rejowinangun Utara (jenis)				*1*	*1.998.000,00*	*(Kelurahan Rejowinangun Utara, Rejowinangun Utara, Kec. Magelang Tengah)*	*Dana Transfer Umum - Dana Alokasi Umum*						
		Penyediaan Bahan/Material						31.773.000,00		Dana Transfer Umum - Dana Alokasi Umum					-	Kecamatan Magelang Tengah
			Jenis Bahan/ material yang dibeli (jenis)				*12,00*		*(Kantor Kecamatan Magelang Tengah, Magelang Tengah)*					*12,00*		
			Bahan Pembersih Kecamatan Magelang Tengah (jenis)				*12*	*19.954.000,00*	*(Kecamatan Magelang Tengah, Magelang Tengah)*	*Dana Transfer Umum - Dana Alokasi Umum*						
			Jenis bahan/material yang dibeli (Kelurahan Kemirirejo) (jenis)				*12,00*		*(Kantor Kelurahan Kemirirejo, Kemirirejo, Kec. Magelang Tengah)*	*Dana Transfer Umum - Dana Alokasi Umum*				*12,00*		
			Bahan / Material Kebersihan Kelurahan Kemirirejo (Jenis)				*12*	*1.993.000,00*	*(Kantor Kelurahan Kemirirejo, Kemirirejo, Kec. Magelang Tengah)*	*Dana Transfer Umum - Dana Alokasi Umum*						
			Jenis Bahan/Material yang dibeli (Kelurahan Cacaban) (Jenis)				*10*		*(Kantor Kelurahan Cacaban, Cacaban, Kec. Magelang Tengah)*	*Dana Transfer Umum - Dana Alokasi Umum*				*10*		
			Bahan / Material Kelurahan Cacaban (jenis)				*10*	*2.755.000,00*	*(Kantor Kelurahan Cacaban, Cacaban, Kec. Magelang Tengah)*	*Dana Transfer Umum - Dana Alokasi Umum*						
			Jenis Bahan/Material yang dibeli (Kelurahan Panjang) (jenis)				*9*		*(Kantor Kelurahan Panjang, Panjang, Kec. Magelang Tengah)*	*Dana Transfer Umum - Dana Alokasi Umum*				*0*		
			Bahan Pembersih Kelurahan Panjang (jenis)				*9*	*1.410.000,00*	*(Kel. Panjang, Panjang, Kec. Magelang Tengah)*	*Dana Transfer Umum - Dana Alokasi Umum*						
			Jenis bahan/material yang dibeli (Kelurahan Gelangan) (jenis)				*16,00*		*(Kantor Kelurahan Gelangan, Gelangan, Kec. Magelang Tengah)*	*Dana Transfer Umum - Dana Alokasi Umum*				*18,00*		
			Penyediaan Bahan/Material Kelurahan Gelangan (jenis)				*16*	*2.199.000,00*	*(Kantor Kelurahan Gelangan, Gelangan, Kec. Magelang Tengah)*	*Dana Transfer Umum - Dana Alokasi Umum*						
			Jenis Bahan/Material yang dibeli (Kelurahan Magelang) (Jenis)				*28*		*(Kelurahan Magelang, Magelang, Kec. Magelang Tengah)*	*Dana Transfer Umum - Dana Alokasi Umum*				*28*		
			Alat Kebersihan dan Bahan Pembersih Kelurahan Magelang (Jenis)				*28*	*1.999.000,00*	*(Kantor Kelurahan Magelang, Magelang, Kec. Magelang Tengah)*	*Dana Transfer Umum - Dana Alokasi Umum*						
			Jenis Bahan/Material yang dibeli (Kelurahan Rejo Utara) (jenis)				*10,00*		*(Kantor Kelurahan Rejowinangun Utara, Rejowinangun Utara, Kec. Magelang Tengah)*	*Dana Transfer Umum - Dana Alokasi Umum*				*11,00*		

NO	KODE	URUSAN/BIDANG URUSAN/PROGRAM/KEGIATAN/ SUB KEGIATAN	INDIKATOR PROGRAM/KEGIATAN/SUB KEGIATAN	Target Akhir Periode RPJMD	REALISASI CAPAIAN RKPD TAHUN 2020	PRAKIRAAN CAPAIAN TARGET RKPD TAHUN 2021	CAPAIAN KINERJA DAN KERANGKA PENDANAAN						KELOMPOK SASARAN	PRAKIRAAN MAJU RENCANA TAHUN 2023		PERANGKAT DAERAH PENANGGUNG JAWAB
							TARGET 2022	PAGU INDIKATIF (Rp)	LOKASI	SUMBER DANA	PRIORITAS			TARGET	PAGU INDIKATIF (Rp)	
											NASIONAL	DAERAH				
1	2	3	4	5	6	7	8	9	10	11	12	13	14	15	16	17
			Alat Kebersihan dan Bahan Pembersih Kelurahan Rejowinangun Utara (jenis)				*10*	*1.463.000,00*	*(Kelurahan Rejowinangun Utara, Rejowinangun Utara, Kec. Magelang Tengah)*	*Dana Transfer Umum - Dana Alokasi Umum*						
		Fasilitasi Kunjungan Tamu						68.336.000,00		Dana Transfer Umum - Dana Alokasi Umum					-	Kecamatan Magelang Tengah
			Jenis Fasilitasi Kunjungan Tamu yang diadakan (KMT) (orang)				*260,00*		*(Kantor Kecamatan Magelang Tengah, Magelang Tengah)*					*260*		
			Jumlah makan dan minum tamu kegiatan Pengajian dengan Pak Wali Kota (KMT) (Orang)				*60*	*2.280.000,00*	*(Kantor Kecamatan Magelang Tengah, Magelang Tengah)*	*Dana Transfer Umum - Dana Alokasi Umum*						
			Makanan dan Minuman Kecamatan Magelang Tengah (orang)				*200*	*9.614.000,00*	*(Kecamatan Magelang Tengah, Magelang Tengah)*	*Dana Transfer Umum - Dana Alokasi Umum*						
			Jenis fasilitas kunjungan tamu yang diadakan Kelurahan Cacaban (orang)				*295.00*		*(Kantor Kelurahan Cacaban, Cacaban, Kec. Magelang Tengah)*	*Dana Transfer Umum - Dana Alokasi Umum*				*170.00*		
			Makanan dan Minuman untuk Tamu Kelurahan Cacaban (Orang)				*170*	*6.300.000,00*	*(Kantor Kelurahan Cacaban, Cacaban, Kec. Magelang Tengah)*	*Dana Transfer Umum - Dana Alokasi Umum*						
			Makan Minum Tamu Ngopi Bareng Pak Wali (Kelurahan Cacaban) (Orang)				*125*	*5.400.000,00*	*(Kelurahan Cacaban, Cacaban, Kec. Magelang Tengah)*	*Dana Transfer Umum - Dana Alokasi Umum*						
			Jenis fasilitas kunjungan tamu yang diadakan (Kelurahan Panjang) (orang)				*225*		*(Kantor Kelurahan Panjang, Panjang, Kec. Magelang Tengah)*	*Dana Transfer Umum - Dana Alokasi Umum*				*0.00*		
			Jumlah makan minum tamu kegiatan Ngopi Bareng Walikota (Kelurahan Panjang) (orang)				*125*	*4.750.000,00*	*(Kantor Kelurahan Panjang, Panjang, Kec. Magelang Tengah)*	*Dana Transfer Umum - Dana Alokasi Umum*						
			Makanan dan Minuman Tamu Kelurahan Panjang (orang)				*100*	*3.800.000,00*	*(Kel. Panjang, Panjang, Kec. Magelang Tengah)*	*Dana Transfer Umum - Dana Alokasi Umum*						
			Jenis fasilitas kunjungan tamu yang diadakan (Kelurahan Gelangan) (orang)				*300.00*		*(Kantor Kelurahan Gelangan, Gelangan, Kec. Magelang Tengah)*	*Dana Transfer Umum - Dana Alokasi Umum*				*300.00*		
			Fasilitasi Tamu Kelurahan Gelangan (orang)				*150*	*5.400.000,00*	*(Kantor Kelurahan Gelangan, Gelangan, Kec. Magelang Tengah)*	*Dana Transfer Umum - Dana Alokasi Umum*						
			Jumlah makan minum tamu kegiatan ngopi bareng pak Wali (Kelurahan Gelangan) (Orang)				*150*	*5.400.000,00*	*(Kantor Kelurahan Gelangan, Gelangan, Kec. Magelang Tengah)*	*Dana Transfer Umum - Dana Alokasi Umum*						
			Jenis fasilitas kunjungan tamu yang diadakan (Kelurahan Rejo Utara) (orang)				*260,00*		*(Kantor Kelurahan Rejowinangun Utara, Rejowinangun Utara, Kec. Magelang Tengah)*	*Dana Transfer Umum - Dana Alokasi Umum*				*300,00*		
			Fasilitasi Tamu Kelurahan Rejowinangun Utara (orang)				*60*	*2.160.000,00*	*(Kelurahan Rejowinangun Utara, Rejowinangun Utara, Kec. Magelang Tengah)*	*Dana Transfer Umum - Dana Alokasi Umum*						
			Makan Minum Tamu Ngopi Bareng Pak Wali (Kelurahan Rejowinangun Utara) (orang)				*200*	*7.200.000,00*	*(Kelurahan Rejowinangun Utara, Rejowinangun Utara, Kec. Magelang Tengah)*	*Dana Transfer Umum - Dana Alokasi Umum*						

NO	KODE	URUSAN/BIDANG URUSAN/PROGRAM/KEGIATAN/ SUB KEGIATAN	INDIKATOR PROGRAM/KEGIATAN/SUB KEGIATAN	Target Akhir Periode RPJMD	REALISASI CAPAIAN RKPD TAHUN 2020	PRAKIRAAN CAPAIAN TARGET RKPD TAHUN 2021	CAPAIAN KINERJA DAN KERANGKA PENDANAAN						KELOMPOK SASARAN	PRAKIRAAN MAJU RENCANA TAHUN 2023		PERANGKAT DAERAH PENANGGUNG JAWAB
							TARGET 2022	PAGU INDIKATIF (Rp)	LOKASI	SUMBER DANA	PRIORITAS			TARGET	PAGU INDIKATIF (Rp)	
											NASIONAL	DAERAH				
1	2	3	4	5	6	7	8	9	10	11	12	13	14	15	16	17
			Jenis Fasilitasi Kunjungan Tamu yang diadakan (Kelurahan Magelang) (orang)				*287*		*(Kelurahan Magelang, Magelang, Kec. Magelang Tengah)*	*Dana Transfer Umum - Dana Alokasi Umum*				*287*		
			Jamuan tamu Kelurahan Magelang (orang)				*137*	*4.932.000,00*	*(Kantor Kelurahan Magelang, Magelang, Kec. Magelang Tengah)*	*Dana Transfer Umum - Dana Alokasi Umum*						
			jumlah makan minum tamu kegiatan ngopi bareng pak Wali (Kelurahan Magelang) (orang)				*150*	*5.700.000,00*	*(Kelurahan Magelang, Magelang, Kec. Magelang Tengah)*	*Dana Transfer Umum - Dana Alokasi Umum*						
			Jumlah makan dan minum ngopi bareng Walikota (Kelurahan Kemirirejo) (orang)				*150*		*(Kantor Kelurahan Kemirirejo, Kemirirejo, Kec. Magelang Tengah)*	*Dana Transfer Umum - Dana Alokasi Umum*				*150*		
			Jumlah makan dan minum ngopi bareng walikota (Kelurahan Kemirirejo) (orang)				*150*	*5.400.000,00*	*(Kantor Kelurahan Kemirirejo, Kemirirejo, Kec. Magelang Tengah)*	*Dana Transfer Umum - Dana Alokasi Umum*						
		Penyelenggaraan Rapat Koordinasi dan Konsultasi SKPD						159.720.000,00		Dana Transfer Umum - Dana Alokasi Umum					-	Kecamatan Magelang Tengah
			Jumlah rapat koordinasi yang diselenggarakan (KMT) (kegiatan)				*2,00*		*(Kantor Kecamatan Magelang Tengah, Magelang Tengah)*					*2,00*		
			Rapat Koordinasi dan Konsultasi Kecamatan Magelang Tengah (kegiatan)				*2*	*39.248.000,00*	*(Kecamatan Magelang Tengah, Magelang Tengah)*	*Dana Transfer Umum - Dana Alokasi Umum*						
			Jumlah rapat koordinasi yang diselenggarakan (Kelurahan Kemirirejo) (Kegiatan)				*2,00*		*(Kantor Kelurahan Kemirirejo, Kemirirejo, Kec. Magelang Tengah)*	*Dana Transfer Umum - Dana Alokasi Umum*				*3,00*		
			Kunjungan Luar Daerah Kelurahan Kemirirejo (Kegiatan)				*2*	*27.280.000,00*	*(Kantor Kelurahan Kemirirejo, Kemirirejo, Kec. Magelang Tengah)*	*Dana Transfer Umum - Dana Alokasi Umum*						
			Jumlah rapat koordinasi yang diselenggarakan Kelurahan Cacaban (Kegiatan)				*2*		*(Kantor Kelurahan Cacaban, Cacaban, Kec. Magelang Tengah)*	*Dana Transfer Umum - Dana Alokasi Umum*				*2*		
			Rapat Koordinasi dan Konsultasi SKPD Kelurahan Cacaban (Kegiatan)				*2*	*10.000.000,00*	*(Kelurahan Cacaban, Cacaban, Kec. Magelang Tengah)*	*Dana Transfer Umum - Dana Alokasi Umum*						
			Jumlah rapat koordinasi yang diselenggarakan (Kelurahan Panjang) (kegiatan)				*20*		*(Kantor Kelurahan Panjang, Panjang, Kec. Magelang Tengah)*	*Dana Transfer Umum - Dana Alokasi Umum*				*0*		
			Perjalanan Dinas dan Makan Minum Rapat Kelurahan Panjang (kegiatan)				*2*	*18.268.000,00*	*(Kel. Panjang, Panjang, Kec. Magelang Tengah)*	*Dana Transfer Umum - Dana Alokasi Umum*						
			Jumlah rapat koordinasi yang diselenggarakan (Kelurahan Gelangan) (kegiatan)				*2*		*(Kantor Kelurahan Gelangan, Gelangan, Kec. Magelang Tengah)*	*Dana Transfer Umum - Dana Alokasi Umum*				*2*		
			Rapat Koordinasi dan Konsultasi Kelurahan Gelangan (kegiatan)				*2*	*21.560.000,00*	*(Kelurahan Gelangan, Gelangan, Kec. Magelang Tengah)*	*Dana Transfer Umum - Dana Alokasi Umum*						
			Jumlah rapat koordinasi yang diselenggarakan (Kelurahan Rejo Utara) (kegiatan)				*2,00*		*(Kantor Kelurahan Rejowinangun Utara, Rejowinangun Utara, Kec. Magelang Tengah)*	*Dana Transfer Umum - Dana Alokasi Umum*				*3,00*		

NO	KODE	URUSAN/BIDANG URUSAN/PROGRAM/KEGIATAN/ SUB KEGIATAN	INDIKATOR PROGRAM/KEGIATAN/SUB KEGIATAN	Target Akhir Periode RPJMD	REALISASI CAPAIAN RKPD TAHUN 2020	PRAKIRAAN CAPAIAN TARGET RKPD TAHUN 2021	CAPAIAN KINERJA DAN KERANGKA PENDANAAN						KELOMPOK SASARAN	PRAKIRAAN MAJU RENCANA TAHUN 2023		PERANGKAT DAERAH PENANGGUNG JAWAB
							TARGET 2022	PAGU INDIKATIF (Rp)	LOKASI	SUMBER DANA	PRIORITAS			TARGET	PAGU INDIKATIF (Rp)	
											NASIONAL	DAERAH				
1	2	3	4	5	6	7	8	9	10	11	12	13	14	15	16	17
			Rapat Koordinasi dan Konsultasi Kelurahan Rejowinangun Utara (kegiatan)				*2*	*17.524.000,00*	*(Kelurahan Rejowinangun Utara, Rejowinangun Utara, Kec. Magelang Tengah)*	*Dana Transfer Umum - Dana Alokasi Umum*						
			Jumlah rapat koordinasi yang diselenggarakan (Kelurahan Magelang) (kegiatan)				*14*		*(Kelurahan Magelang, Magelang, Kec. Magelang Tengah)*	*Dana Transfer Umum - Dana Alokasi Umum*				*14*		
			Rapat koordinasi dan konsultasi Kelurahan Magelang (kegiatan)				*14*	*25.840.000,00*	*(Kantor Kelurahan Magelang, Magelang, Kec. Magelang Tengah)*	*Dana Transfer Umum - Dana Alokasi Umum*						
	7.01.7-1.0-0.0-0.02.01.2.08	Penyediaan Jasa Penunjang Urusan Pemerintahan Daerah						1.313.125.000,00		Dana Transfer Umum - Dana Alokasi Umum	Tidak	Tidak			-	Kecamatan Magelang Tengah
			Cakupan Penyediaan Jasa Penunjang Urusan Pemerintah Daerah (persen)				*100*		*(Kecamatan Magelang Tengah, Magelang Tengah)*	*Dana Transfer Umum - Dana Alokasi Umum*				*100*		
		Penyediaan Jasa Komunikasi, Sumber Daya Air dan Listrik						186.518.000,00		Dana Transfer Umum - Dana Alokasi Umum					-	Kecamatan Magelang Tengah
			Jenis jasa komunikasi, sumber daya air, dan listrik yang dibayar (KMT) (jenis)				*4*		*(Kantor Kecamatan Magelang Tengah, Magelang Tengah)*					*4*		
			Pembayaran Tagihan Listrik, Telepon, Air, dan Internet Kecamatan Magelang Tengah (jenis)				*4*	*74.400.000,00*	*(Kecamatan Magelang Tengah, Magelang Tengah)*	*Dana Transfer Umum - Dana Alokasi Umum*						
			Jenis jasa komunikasi, sumber daya air, dan listrik yang dibayar (Kelurahan Kemirirejo) (jenis)				*4,00*		*(Kantor Kelurahan Kemirirejo, Kemirirejo, Kec. Magelang Tengah)*	*Dana Transfer Umum - Dana Alokasi Umum*				*4,00*		
			Pemabayaran LIstrik, Telepon, Air dan Internet Kelurahan Kemirirejo (jenis)				*4*	*14.758.000,00*	*(Kantor Kelurahan Kemirirejo, Kemirirejo, Kec. Magelang Tengah)*	*Dana Transfer Umum - Dana Alokasi Umum*						
			Jenis jasa komunikasi, sumber daya air dan listrik yang dibayar Kelurahan Cacaban (jenis)				*12,00*		*(Kantor Kelurahan Cacaban, Cacaban, Kec. Magelang Tengah)*	*Dana Transfer Umum - Dana Alokasi Umum*				*12,00*		
			Tagihan Listrik, Air, Telepon, dan Internet Kelurahan Cacaban (jenis)				*4*	*17.100.000,00*	*(Kantor Kelurahan Cacaban, Cacaban, Kec. Magelang Tengah)*	*Dana Transfer Umum - Dana Alokasi Umum*						
			Jenis jasa komunikasi, sumber daya air, dan listrik yang dibayar (Kelurahan Gelangan) (jenis)				*4*		*(Kantor Kelurahan Gelangan, Gelangan, Kec. Magelang Tengah)*	*Dana Transfer Umum - Dana Alokasi Umum*				*4*		
			Sumber daya air, listrik, telepon dan internet Kelurahan Gelangan (jenis)				*4*	*12.000.000,00*	*(Kantor Keluraahn Gelangan, Gelangan, Kec. Magelang Tengah)*	*Dana Transfer Umum - Dana Alokasi Umum*						
			Jenis jasa komunikasi, sumber daya air dan listrik yang dibayar (Kelurahan Panjang) (jenis)				*4*		*(Kantor Kelurahan Panjang, Panjang, Kec. Magelang Tengah)*	*Dana Transfer Umum - Dana Alokasi Umum*				*0*		
			Pembayaran air, listrik, telepon dan internet Kelurahan Panjang (jenis)				*4*	*17.260.000,00*	*(Kel. Panjang, Panjang, Kec. Magelang Tengah)*	*Dana Transfer Umum - Dana Alokasi Umum*						
			Jenis jasa komunikasi, sumber daya air dan listrik yang dibayar (Kelurahan Rejo Utara) (jenis)				*4*		*(Kantor Kelurahan Rejowinangun Utara, Rejowinangun Utara, Kec. Magelang Tengah)*	*Dana Transfer Umum - Dana Alokasi Umum*				*5*		

NO	KODE	URUSAN/BIDANG URUSAN/PROGRAM/KEGIATAN/ SUB KEGIATAN	INDIKATOR PROGRAM/KEGIATAN/SUB KEGIATAN	Target Akhir Periode RPJMD	REALISASI CAPAIAN RKPD TAHUN 2020	PRAKIRAAN CAPAIAN TARGET RKPD TAHUN 2021	CAPAIAN KINERJA DAN KERANGKA PENDANAAN						KELOMPOK SASARAN	PRAKIRAAN MAJU RENCANA TAHUN 2023		PERANGKAT DAERAH PENANGGUNG JAWAB
							TARGET 2022	PAGU INDIKATIF (Rp)	LOKASI	SUMBER DANA	PRIORITAS			TARGET	PAGU INDIKATIF (Rp)	
											NASIONAL	DAERAH				
1	2	3	4	5	6	7	8	9	10	11	12	13	14	15	16	17
			Tagihan listrik, air, telpon dan internet Kelurahan Rejowinangun Utara (jenis)				*4*	*24.300.000,00*	*(Kelurahan Rejowinangun Utara, Rejowinangun Utara, Kec. Magelang Tengah)*	*Dana Transfer Umum - Dana Alokasi Umum*						
			Jenis jasa komunikasi, sumber daya air, dan listrik yang dibayar (Kelurahan Magelang) (Jenis)				*4*		*(Kelurahan Magelang, Magelang, Kec. Magelang Tengah)*	*Dana Transfer Umum - Dana Alokasi Umum*				*4*		
			Tagihan telepon, air, listrik, internet Kelurahan Magelang (jenis)				*4*	*26.700.000,00*	*(Kantor Kelurahan Magelang, Magelang, Kec. Magelang Tengah)*	*Dana Transfer Umum - Dana Alokasi Umum*						
		Penyediaan Jasa Pelayanan Umum Kantor						1.126.607.000,00		Dana Transfer Umum - Dana Alokasi Umum					-	Kecamatan Magelang Tengah
			Jumlah orang yang dibayar untuk jasa pelayanan umum kantor (KMT) (orang)				*13,00*		*(Kantor Kecamatan Magelang Tengah, Magelang Tengah)*					*13,00*		
			Jasa Petugas Penunjang Kegiatan Kantor Kecamatan Magelang Tengah (orang)				*13*	*261.300.000,00*	*(Kecamatan Magelang Tengah, Magelang Tengah)*	*Dana Transfer Umum - Dana Alokasi Umum*						
			Jumlah orang yang dibayar untuk jasa pelayanan umum kantor (Kelurahan Kemirirejo) (orang)				*12,00*		*(Kantor Kelurahan Kemirirejo, Kemirirejo, Kec. Magelang Tengah)*	*Dana Transfer Umum - Dana Alokasi Umum*				*12,00*		
			Jasa Pelayanan Umum Kelurahan Kemirirejo (orang)				*12*	*202.075.000,00*	*(Kantor Kelurahan Kemirirejo, Kemirirejo, Kec. Magelang Tengah)*	*Dana Transfer Umum - Dana Alokasi Umum*						
			Jumlah orang yang dibayar untuk jasa pelayanan umum kantor Kelurahan Cacaban (orang)				*16,00*		*(Kantor Kelurahan Cacaban, Cacaban, Kec. Magelang Tengah)*	*Dana Transfer Umum - Dana Alokasi Umum*				*16,00*		
			Jasa Pelayanan Umum Kantor Kelurahan Cacaban (orang)				*16*	*91.682.000,00*	*(Kantor Kelurahan Cacaban, Cacaban, Kec. Magelang Tengah)*	*Dana Transfer Umum - Dana Alokasi Umum*						
			Jumlah orang yang dibayar untuk jasa pelayanan umum kantor (Kelurahan Gelangan) (orang)				*6,00*		*(Kantor Kelurahan Gelangan, Gelangan, Kec. Magelang Tengah)*	*Dana Transfer Umum - Dana Alokasi Umum*				*6,00*		
			Jasa Pelayanan Umum Kantor Kelurahan Gelangan (orang)				*6*	*120.600.000,00*	*(Kelurahan Gelangan, Gelangan, Kec. Magelang Tengah)*	*Dana Transfer Umum - Dana Alokasi Umum*						
			Jumlah orang yang dibayar untuk jasa pelayanan umum kantor (Kelurahan Panjang) (orang)				*13,00*		*(Kantor Kelurahan Panjang, Panjang, Kec. Magelang Tengah)*	*Dana Transfer Umum - Dana Alokasi Umum*				*0,00*		
			Jasa Pelayanan Umum Kelurahan Panjang (orang)				*13*	*209.390.000,00*	*(Kel. Panjang, Panjang, Kec. Magelang Tengah)*	*Dana Transfer Umum - Dana Alokasi Umum*						
			Jumlah orang yang dibayar untuk jasa pelayanan umum kantor di Kelurahan Rejo Utara (orang)				*12,00*		*(Kantor Kelurahan Rejowinangun Utara, Rejowinangun Utara, Kec. Magelang Tengah)*	*Dana Transfer Umum - Dana Alokasi Umum*				*13,00*		
			Jasa Pelayanan Umum Kantor Kelurahan Rejowinangun Utara (orang)				*12*	*118.000.000,00*	*(Kelurahan Rejowinangun Utara, Rejowinangun Utara, Kec. Magelang Tengah)*	*Dana Transfer Umum - Dana Alokasi Umum*						

NO	KODE	URUSAN/BIDANG URUSAN/PROGRAM/KEGIATAN/ SUB KEGIATAN	INDIKATOR PROGRAM/KEGIATAN/SUB KEGIATAN	Target Akhir Periode RPJMD	REALISASI CAPAIAN RKPD TAHUN 2020	PRAKIRAAN CAPAIAN TARGET RKPD TAHUN 2021	CAPAIAN KINERJA DAN KERANGKA PENDANAAN						KELOMPOK SASARAN	PRAKIRAAN MAJU RENCANA TAHUN 2023		PERANGKAT DAERAH PENANGGUNG JAWAB
							TARGET 2022	PAGU INDIKATIF (Rp)	LOKASI	SUMBER DANA	PRIORITAS			TARGET	PAGU INDIKATIF (Rp)	
											NASIONAL	DAERAH				
1	2	3	4	5	6	7	8	9	10	11	12	13	14	15	16	17
			Jumlah orang yang dibayar untuk jasa pelayanan umum kantor (Kelurahan Magelang) (orang)				*7,00*		*(Kelurahan Magelang, Magelang, Kec. Magelang Tengah)*	*Dana Transfer Umum - Dana Alokasi Umum*				*7,00*		
			Jasa Tenaga Keamanan dan Jasa Tenaga Kebersihan Kelurahan Magelang (orang)				*7*	*123.560.000,00*	*(Kantor Kelurahan Magelag, Magelang, Kec. Magelang Tengah)*	*Dana Transfer Umum - Dana Alokasi Umum*						
	7.01.7-1.0-0.0-0.02.01.2.09	Pemeliharaan Barang Milik Daerah Penunjang Urusan Pemerintahan Daerah						408.659.000,00		Dana Transfer Umum - Dana Alokasi Umum	Tidak	Tidak			-	Kecamatan Magelang Tengah
			Cakupan penyediaan jasa penunjang urusan pemerintahan daerah (persen)				*100*		*(Kecamatan Magelang Tengah, Magelang Tengah)*	*Dana Transfer Umum - Dana Alokasi Umum*				*100*		
		Penyediaan Jasa Pemeliharaan, Biaya Pemeliharaan dan Pajak Kendaraan Perorangan Dinas atau Kendaraan Dinas Jabatan						157.240.000,00		Dana Transfer Umum - Dana Alokasi Umum					-	Kecamatan Magelang Tengah
			Jumlah kendaraan perorangan dinas/dinas jabatan yang dipelihara dan dibayar pajaknya (KMT) (unit)				*10*		*(Kantor Kecamatan Magelang Tengah, Magelang Tengah)*					*10*		
			Jumlah Kendaraan Dinas Yang Dipelihara di Kecamatan Magelang Tengah (unit)				*10*	*69.505.000,00*	*(Kecamatan Magelang Tengah, Magelang Tengah)*	*Dana Transfer Umum - Dana Alokasi Umum*						
			Jumlah kendaraan perorangan dinas/dinas jabatan yang dipelihara dan dibayar pajaknya (Kelurahan Kemirirejo) (unit)				*5,00*		*(Kantor Kelurahan Kemirirejo, Kemirirejo, Kec. Magelang Tengah)*	*Dana Transfer Umum - Dana Alokasi Umum*				*5,00*		
			Kendaraan dinas jabatan Kelurahan Kemirirejo (Unit)				*5*	*6.575.000,00*	*(Kantor Kelurahan Kemirirejo, Kemirirejo, Kec. Magelang Tengah)*	*Dana Transfer Umum - Dana Alokasi Umum*						
			jumlah kendaraan perorangan dinas/dinas jabatan yang dipelihara dan dibayar pajaknya di Kelurahan Cacaban (Unit)				*4*		*(Kelurahan Cacaban, Cacaban, Kec. Magelang Tengah)*	*Dana Transfer Umum - Dana Alokasi Umum*				*4*		
			Jasa Pemeliharaan dan Pajak Kendaraan Dinas Jabatan Kelurahan Cacaban (Unit)				*4*	*11.328.000,00*	*(Kelurahan Cacaban, Cacaban, Kec. Magelang Tengah)*	*Dana Transfer Umum - Dana Alokasi Umum*						
			Jumlah kendaraan perorangan dinas/dinas jabatan yang dipelihara dan dibayar pajaknya (Kelurahan Panjang) (unit)				*5,00*		*(Kantor Kelurahan Panjang, Panjang, Kec. Magelang Tengah)*	*Dana Transfer Umum - Dana Alokasi Umum*				*0,00*		
			Pemeliharaan Kendaraan Dinas Jabatan Kelurahan Panjang (unit)				*5*	*12.550.000,00*	*(Kel. Panjang, Panjang, Kec. Magelang Tengah)*	*Dana Transfer Umum - Dana Alokasi Umum*						
			Jumlah kendaraan perorangan dinas/dinas jabatan yang dipelihara dan dibayar pajaknya (Kelurahan Gelangan) (unit)				*7*		*(Kantor Kelurahan Gelangan, Gelangan, Kec. Magelang Tengah)*	*Dana Transfer Umum - Dana Alokasi Umum*				*7*		
			Kendaraan Dinas Jabatan Kelurahan Gelangan (Unit)				*7*	*16.775.000,00*	*(Kelurahan Gelangan, Gelangan, Kec. Magelang Tengah)*	*Dana Transfer Umum - Dana Alokasi Umum*						

NO	KODE	URUSAN/BIDANG URUSAN/PROGRAM/KEGIATAN/ SUB KEGIATAN	INDIKATOR PROGRAM/KEGIATAN/SUB KEGIATAN	Target Akhir Periode RPJMD	REALISASI CAPAIAN RKPD TAHUN 2020	PRAKIRAAN CAPAIAN TARGET RKPD TAHUN 2021	CAPAIAN KINERJA DAN KERANGKA PENDANAAN						KELOMPOK SASARAN	PRAKIRAAN MAJU RENCANA TAHUN 2023		PERANGKAT DAERAH PENANGGUNG JAWAB
							TARGET 2022	PAGU INDIKATIF (Rp)	LOKASI	SUMBER DANA	PRIORITAS			TARGET	PAGU INDIKATIF (Rp)	
											NASIONAL	DAERAH				
1	2	3	4	5	6	7	8	9	10	11	12	13	14	15	16	17
			Jumlah kendaraan perorangan dinas/dinas jabatan yang dipelihara dan dibayar pajaknya (Kelurahan Rejowinangun Utara) (unit)				*10*		*(Kantor Kelurahan Rejowinangun Utara, Rejowinangun Utara, Kec. Magelang Tengah)*	*Dana Transfer Umum - Dana Alokasi Umum*				*11*		
			Kendaraan Dinas Jabatan Kelurahan Rejowinangun Utara (unit)				*10*	*20.707.000,00*	*(Kelurahan Rejowinangun Utara, Rejowinangun Utara, Kec. Magelang Tengah)*	*Dana Transfer Umum - Dana Alokasi Umum*						
			Jumlah kendaraan perorangan dinas/dinas jabatan yang dipelihara dan dibayar pajaknya (Kelurahan Magelang) (unit)				*6*		*(Kelurahan Magelang, Magelang, Kec. Magelang Tengah)*	*Dana Transfer Umum - Dana Alokasi Umum*				*6*		
			Kendaraan dinas jabatan Kelurahan Magelang (unit)				*6*	*19.800.000,00*	*(Kantor Kelurahan Magelang, Magelang, Kec. Magelang Tengah)*	*Dana Transfer Umum - Dana Alokasi Umum*						
		Penyediaan Jasa Pemeliharaan, Biaya Pemeliharaan, Pajak, dan Perizinan Kendaraan Dinas Operasional atau Lapangan						127.588.000,00		Dana Transfer Umum - Dana Alokasi Umum					-	Kecamatan Magelang Tengah
			Jumlah kendaraan dinas operasional/lapangan yang dipelihara dan dibayar pajaknya (KMT) (unit)				*1,00*		*(Kantor Kecamatan Magelang Tengah, Magelang Tengah)*					*1,00*		
			Terpeliharanya Kendaraan Operasional Kecamatan Magelang Tengah (unit)				*1*	*987.000,00*	*(Kecamatan Magelang Tengah, Magelang Tengah)*	*Dana Transfer Umum - Dana Alokasi Umum*						
			JUmlah kendaraan operasional lapangan yang dipelihara (Kelurahan Kemirirejo) (Unit)				*5.00*		*(Kantor Kelurahan Kemirirejo, Kemirirejo, Kec. Magelang Tengah)*	*Dana Transfer Umum - Dana Alokasi Umum*				*5.00*		
			jumlah kendaraan dinas operasional/lapangan yang dipelihara dan dibayar pajaknya di Kelurahan Kemirirejo (Unit)				*5*	*28.122.000,00*	*(Kantor Kelurahan Kemirirejo, Kemirirejo, Kec. Magelang Tengah)*	*Dana Transfer Umum - Dana Alokasi Umum*						
			jumlah kendaraan dinas operasional/lapangan yang dipelihara dan dibayar pajaknya di Kelurahan Cacaban (unit)				*7*		*(Kelurahan Cacaban, Cacaban, Kec. Magelang Tengah)*	*Dana Transfer Umum - Dana Alokasi Umum*				*7*		
			Jasa Pemeliharaan dan Pajak Kendaraan Dinas Operasional Kelurahan Cacaban (Unit)				*7*	*16.612.000,00*	*(Kelurahan Cacaban, Cacaban, Kec. Magelang Tengah)*	*Dana Transfer Umum - Dana Alokasi Umum*						
			Jumlah kendaraan dinas operasional/lapangan yang dipelihara dan dibayar pajaknya (Kelurahan Panjang) (unit)				*2*		*(Kantor Kelurahan Panjang, Panjang, Kec. Magelang Tengah)*	*Dana Transfer Umum - Dana Alokasi Umum*				*0*		
			Pemeliharaan Kendaraan Dinas Operasional Kelurahan Panjang (unit)				*2*	*16.310.000,00*	*(Kel. Panjang, Panjang, Kec. Magelang Tengah)*	*Dana Transfer Umum - Dana Alokasi Umum*						
			Jumlah kendaraan dinas operasional / lapangan yang dipelihara dan dibayar pajaknya (Kelurahan Gelangan) (unit)				*1,00*		*(Kelurahan Gelangan, Gelangan, Kec. Magelang Tengah)*	*Dana Transfer Umum - Dana Alokasi Umum*				*0,00*		

NO	KODE	URUSAN/BIDANG URUSAN/PROGRAM/KEGIATAN/ SUB KEGIATAN	INDIKATOR PROGRAM/KEGIATAN/SUB KEGIATAN	Target Akhir Periode RPJMD	REALISASI CAPAIAN RKPD TAHUN 2020	PRAKIRAAN CAPAIAN TARGET RKPD TAHUN 2021	CAPAIAN KINERJA DAN KERANGKA PENDANAAN						KELOMPOK SASARAN	PRAKIRAAN MAJU RENCANA TAHUN 2023		PERANGKAT DAERAH PENANGGUNG JAWAB
							TARGET 2022	PAGU INDIKATIF (Rp)	LOKASI	SUMBER DANA	PRIORITAS			TARGET	PAGU INDIKATIF (Rp)	
											NASIONAL	DAERAH				
1	2	3	4	5	6	7	8	9	10	11	12	13	14	15	16	17
			Kendaraan Dinas Operasional atau Lapangan Kelurahan Gelangan (Unit)				*1*	*16.560.000,00*	*(Kelurahan Gelangan, Gelangan, Kec. Magelang Tengah)*	*Dana Transfer Umum - Dana Alokasi Umum*						
			Jumlah kendaraan dinas operasional/lapangan yang dipelihara dan dibayar pajaknya (Kelurahan Rejowinangun Utara) (unit)				*1*		*(Kantor Kelurahan Rejowinangun Utara, Rejowinangun Utara, Kec. Magelang Tengah)*	*Dana Transfer Umum - Dana Alokasi Umum*				*2*		
			Kendaraan Dinas Operasional atau Lapangan Kelurahan Rejowinangun Utara (unit)				*1*	*8.804.000,00*	*(Kelurahan Rejowinangun Utara, Rejowinangun Utara, Kec. Magelang Tengah)*	*Dana Transfer Umum - Dana Alokasi Umum*						
			Jumlah kendaraan dinas operasional/lapangan yang dipelihara dan dibayar pajaknya (Kelurahan Magelang) (unit)				*1*		*(Kelurahan Magelang, Magelang, Kec. Magelang Tengah)*	*Dana Transfer Umum - Dana Alokasi Umum*				*1*		
			Kendaraan dinas operasional Kelurahan Magelang (unit)				*1*	*40.193.000,00*	*(Kantor Kelurahan Magelang, Magelang, Kec. Magelang Tengah)*	*Dana Transfer Umum - Dana Alokasi Umum*						
		Pemeliharaan Peralatan dan Mesin Lainnya						45.644.000,00		Dana Transfer Umum - Dana Alokasi Umum					-	Kecamatan Magelang Tengah
			Jumlah Peralatan dan Mesin Lainnya yang dipelihara (KMT) (Unit)				*13*		*(Kantor Kecamatan Magelang Tengah, Magelang Tengah)*					*13*		
			Jenis Peralatan Kantor Yang Dipelihara Kecamatan Magelang Tengah (unit)				*13*	*10.640.000,00*	*(Kecamatan Magelang Tengah, Magelang Tengah)*	*Dana Transfer Umum - Dana Alokasi Umum*						
			Jumlah peralatan dan mesin lainnya yang dipelihara Kelurahan Cacaban (unit)				*17*		*(Kelurahan Cacaban, Cacaban, Kec. Magelang Tengah)*	*Dana Transfer Umum - Dana Alokasi Umum*				*20*		
			Jasa Pemeliharaan Peralatan dan Mesin Lainnya Kelurahan Cacaban (unit)				*17*	*13.000.000,00*	*(Kelurahan Cacaban, Cacaban, Kec. Magelang Tengah)*	*Dana Transfer Umum - Dana Alokasi Umum*						
			Jumlah peralatan dan mesin lainnya yang dipelihara (Kelurahan Panjang) (unit)				*7*		*(Kantor Kelurahan Panjang, Panjang, Kec. Magelang Tengah)*	*Dana Transfer Umum - Dana Alokasi Umum*				*0*		
			Pemeliharaan Peralatan Kantor Kelurahan Panjang (unit)				*7*	*4.500.000,00*	*(Kel. Panjang, Panjang, Kec. Magelang Tengah)*	*Dana Transfer Umum - Dana Alokasi Umum*						
			Jumlah peralatan dan mesin lainnya yang dipelihara (Kelurahan Gelangan) (unit)				*4*		*(Kantor Kelurahan Gelangan, Gelangan, Kec. Magelang Tengah)*	*Dana Transfer Umum - Dana Alokasi Umum*				*4*		
			Peralatan dan Mesin Kelurahan Gelangan (unit)				*4*	*3.650.000,00*	*(Kantor Kelurahan Gelangan, Gelangan, Kec. Magelang Tengah)*	*Dana Transfer Umum - Dana Alokasi Umum*						
			Jumlah peralatan dan mesin lainnya yang dipelihara (Kelurahan Rejowinangun Utara) (unit)				*12,00*		*(Kantor Kelurahan Rejowinangun Utara, Rejowinangun Utara, Kec. Magelang Tengah)*	*Dana Transfer Umum - Dana Alokasi Umum*				*13,00*		
			Peralatan dan Mesin Kelurahan Rejowinangun Utara (unit)				*12*	*3.850.000,00*	*(Kelurahan Rejowinangun Utara, Rejowinangun Utara, Kec. Magelang Tengah)*	*Dana Transfer Umum - Dana Alokasi Umum*						

NO	KODE	URUSAN/BIDANG URUSAN/PROGRAM/KEGIATAN/ SUB KEGIATAN	INDIKATOR PROGRAM/KEGIATAN/SUB KEGIATAN	Target Akhir Periode RPJMD	REALISASI CAPAIAN RKPD TAHUN 2020	PRAKIRAAN CAPAIAN TARGET RKPD TAHUN 2021	CAPAIAN KINERJA DAN KERANGKA PENDANAAN						KELOMPOK SASARAN	PRAKIRAAN MAJU RENCANA TAHUN 2023		PERANGKAT DAERAH PENANGGUNG JAWAB
							TARGET 2022	PAGU INDIKATIF (Rp)	LOKASI	SUMBER DANA	PRIORITAS			TARGET	PAGU INDIKATIF (Rp)	
											NASIONAL	DAERAH				
1	2	3	4	5	6	7	8	9	10	11	12	13	14	15	16	17
			Jumlah Peralatan dan Mesin Lainnya yang dipelihara (Kelurahan Magelang) (Unit)				*5.00*		*(Kelurahan Magelang, Magelang, Kec. Magelang Tengah)*	*Dana Transfer Umum - Dana Alokasi Umum*				*5.00*		
			Pemeliharaan Peralatan dan Mesin Kelurahan Magelang (unit)				*5*	*4.004.000,00*	*(Kantor Kelurahan Magelang, Magelang, Kec. Magelang Tengah)*	*Dana Transfer Umum - Dana Alokasi Umum*						
			Jenis peralatan dan mesin lainnya yang dipelihara (kelurahan kemirirejo) (Unit)				*4.00*		*(Kantor kelurahan kemirirejo, Kemirirejo, Kec. Magelang Tengah)*	*Dana Transfer Umum - Dana Alokasi Umum*				*4.00*		
			Jenis peralatan dan mesin yang dipelihara kelurahan Kemirirejo (Unit)				*4*	*6.000.000,00*	*(Kantor kelurahan Kemirirejo, Kemirirejo, Kec. Magelang Tengah)*	*Dana Transfer Umum - Dana Alokasi Umum*						
		Pemeliharaan/Rehabilitasi Gedung Kantor dan Bangunan Lainnya						78.187.000,00		Dana Transfer Umum - Dana Alokasi Umum					-	Kecamatan Magelang Tengah
			Jumlah gedung kantor dan bangunan yang dipelihara (Kelurahan Kemirirejo) (Unit)				*2.00*		*(Kantor Kelurahan Kemirirejo, Kemirirejo, Kec. Magelang Tengah)*					*2.00*		
			Pemeliharaan gedung kantor Kelurahan Kemirirejo (Unit)				*2*	*5.819.000,00*	*(Kantor Kelurahan Kemirirejo, Kemirirejo, Kec. Magelang Tengah)*	*Dana Transfer Umum - Dana Alokasi Umum*						
			Jumlah gedung kantor dan bangunan yang dipelihara (KMT) (unit)				*1*		*(Kantor Kecamatan Magelang Tengah, Magelang Tengah)*	*Dana Transfer Umum - Dana Alokasi Umum*				*1*		
			Luas Gedung Kantor Yang Dipelihara Kecamatan Magelang Tengah (unit)				*1*	*5.080.000,00*	*(Kecamatan Magelang Tengah, Magelang Tengah)*	*Dana Transfer Umum - Dana Alokasi Umum*						
			jumlah gedung kantor dan bangunan yang dipelihara Kelurahan Cacaban (Unit)				*2*		*(Kelurahan Cacaban, Cacaban, Kec. Magelang Tengah)*	*Dana Transfer Umum - Dana Alokasi Umum*				*3*		
			Pemeliharaan Gedung Kantor Kelurahan Cacaban (Unit)				*2*	*15.000.000,00*	*(Kelurahan Cacaban, Cacaban, Kec. Magelang Tengah)*	*Dana Transfer Umum - Dana Alokasi Umum*						
			Jumlah gedung kantor dan bangunan yang dipelihara (Kelurahan Panjang) (unit)				*2*		*(Kantor Kelurahan Panjang, Panjang, Kec. Magelang Tengah)*	*Dana Transfer Umum - Dana Alokasi Umum*				*0*		
			Pemeliharaan Gedung Kantor Kelurahan Panjang (Unit)				*2*	*15.000.000,00*	*(Kel. Panjang, Panjang, Kec. Magelang Tengah)*	*Dana Transfer Umum - Dana Alokasi Umum*						
			Jumlah gedung kantor dan bangunan yang dipelihara (Kelurahan Gelangan) (unit)				*1*		*(Kantor Kelurahan Gelangan, Gelangan, Kec. Magelang Tengah)*	*Dana Transfer Umum - Dana Alokasi Umum*				*1*		
			Pemeliharaan/Rehabilitasi Gedung Kantor Kelurahan Gelangan (unit)				*1*	*18.000.000,00*	*(Kantor Kelurahan Gelangan, Gelangan, Kec. Magelang Tengah)*	*Dana Transfer Umum - Dana Alokasi Umum*						
			Jumlah gedung kantor dan bangunan yang dipelihara (Kelurahan Rejowinangun Utara) (unit)				*1*		*(Kantor Kelurahan Rejowinangun Utara, Rejowinangun Utara, Kec. Magelang Tengah)*	*Dana Transfer Umum - Dana Alokasi Umum*				*2*		
			Pemeliharaan/Rehabilitasi Gedung Kantor Kelurahan Rejowinangun Utara (unit)				*1*	*19.288.000,00*	*(Kelurahan Rejowinangun Utara, Rejowinangun Utara, Kec. Magelang Tengah)*	*Dana Transfer Umum - Dana Alokasi Umum*						
7.	**7.01.7-1.0-0.0-0.02.02**	**PROGRAM PENYELENGGARAAN PEMERINTAHAN DAN PELAYANAN PUBLIK**						**83.753.000,00**			**Tidak**	**Tidak**			**198.911.000,00**	**Kecamatan Magelang Tengah**

NO	KODE	URUSAN/BIDANG URUSAN/PROGRAM/KEGIATAN/ SUB KEGIATAN	INDIKATOR PROGRAM/KEGIATAN/SUB KEGIATAN	Target Akhir Periode RPJMD	REALISASI CAPAIAN RKPD TAHUN 2020	PRAKIRAAN CAPAIAN TARGET RKPD TAHUN 2021	CAPAIAN KINERJA DAN KERANGKA PENDANAAN						KELOMPOK SASARAN	PRAKIRAAN MAJU RENCANA TAHUN 2023		PERANGKAT DAERAH PENANGGUNG JAWAB
							TARGET 2022	PAGU INDIKATIF (Rp)	LOKASI	SUMBER DANA	PRIORITAS			TARGET	PAGU INDIKATIF (Rp)	
											NASIONAL	DAERAH				
1	2	3	4	5	6	7	8	9	10	11	12	13	14	15	16	17
			Cakupan program penyelenggaran pemerintahan dan pelayanan publik (persen)				***100***			***Dana Transfer Umum - Dana Alokasi Umum***						
	7.01.7-1.0-0.0-0.02.02.2.01	Koordinasi Penyelenggaraan Kegiatan Pemerintahan di Tingkat Kecamatan						7.344.000,00		Dana Transfer Umum - Dana Alokasi Umum	Tidak	Tidak			28.906.000,00	Kecamatan Magelang Tengah
			Cakupan pelayanan kegiatan pemerintahan di Kecamatan (persen)				*100*		*(Kantor Kecamatan Magelang Tengah, Magelang Tengah)*	*Dana Transfer Umum - Dana Alokasi Umum*				*100*		
		Peningkatan Efektifitas Kegiatan Pemerintahan di Tingkat Kecamatan						7.344.000,00		Dana Transfer Umum - Dana Alokasi Umum					-	Kecamatan Magelang Tengah
			Jumlah Kegiatan Pembinaan dan Evaluasi yang dilaksanakan (KMT) (kegiatan)				*1,00*		*(Kantor Kecamatan Magelang Tengah, Magelang Tengah)*					*1,00*		
			Jumlah Kegiatan Pembinaan dan Evaluasi Yang dilaksanakan (Kecamatan Magelang Tengah) (kegiatan)				*1*	*7.344.000,00*	*(Kecamatan Magelang Tengah, Magelang Tengah)*	*Dana Transfer Umum - Dana Alokasi Umum*						
	7.01.7-1.0-0.0-0.02.02.2.02	Penyelenggaraan Urusan Pemerintahan yang tidak Dilaksanakan oleh Unit Kerja Perangkat Daerah yang ada di Kecamatan						76.409.000,00		Dana Transfer Umum - Dana Alokasi Umum	Tidak	Tidak			170.005.000,00	Kecamatan Magelang Tengah
			Cakupan kegiatan urusan pemerintahan yang tidak dilaksanakan oleh unit kerja perangkat daerah (persen)				*100*		*(Kantor Kecamatan Magelang Tengah, Magelang Tengah)*					*100*		
		Perencanaan Kegiatan Pelayanan kepada Masyarakat di Kecamatan						18.568.000,00		Dana Transfer Umum - Dana Alokasi Umum					-	Kecamatan Magelang Tengah
			Jumlah Musrenbang Kecamatan yang dilaksanakan (kegiatan)				*1.00*		*(Kantor Kecamatan Magelang Tengah, Magelang Tengah)*					*1.00*		
			Jumlah Kegiatan Yang Dilaksanakan (Kecamatan Magelang Tengah) (kegiatan)				*1*	*18.568.000,00*	*(Kecamatan Magelang Tengah, Magelang Tengah)*	*Dana Transfer Umum - Dana Alokasi Umum*						
		Fasilitasi Percepatan Pencapaian Standar Pelayanan Minimal di Wilayah Kecamatan						7.841.000,00		Dana Transfer Umum - Dana Alokasi Umum					-	Kecamatan Magelang Tengah
			Jenis Fasilitasi Percepatan Pelayanan Kepada Masyarakat Yang Dilaksanakan Kecamatan (jenis)				*1*		*(Kantor Kecamatan Magelang Tengah, Magelang Tengah)*					*1*		
			Jumlah Kegiatan PATEN yang dilaksanakan (Kecamatan Magelang Tengah) (jenis)				*1*	*7.841.000,00*	*(Kecamatan Magelang Tengah, Magelang Tengah)*	*Dana Transfer Umum - Dana Alokasi Umum*						
		Peningkatan Efektifitas Pelaksanaan Pelayanan kepada Masyarakat di Wilayah Kecamatan						50.000.000,00		Dana Transfer Umum - Dana Alokasi Umum					-	Kecamatan Magelang Tengah
			Jumlah TP PKK yang dbina (TP PKK)				*7*		*(Kecamatan Magelang Tengah, Magelang Tengah)*					*7*		
			Jumlah TP PKK yang dibina (TP PKK)				*7*	*50.000.000,00*	*(Kecamatan Magelang Tengah, Magelang Tengah)*	*Dana Transfer Umum - Dana Alokasi Umum*						

NO	KODE	URUSAN/BIDANG URUSAN/PROGRAM/KEGIATAN/ SUB KEGIATAN	INDIKATOR PROGRAM/KEGIATAN/SUB KEGIATAN	Target Akhir Periode RPJMD	REALISASI CAPAIAN RKPD TAHUN 2020	PRAKIRAAN CAPAIAN TARGET RKPD TAHUN 2021	CAPAIAN KINERJA DAN KERANGKA PENDANAAN						KELOMPOK SASARAN	PRAKIRAAN MAJU RENCANA TAHUN 2023		PERANGKAT DAERAH PENANGGUNG JAWAB
							TARGET 2022	PAGU INDIKATIF (Rp)	LOKASI	SUMBER DANA	PRIORITAS			TARGET	PAGU INDIKATIF (Rp)	
											NASIONAL	DAERAH				
1	2	3	4	5	6	7	8	9	10	11	12	13	14	15	16	17
8.	**7.01.7-1.0-0.0-0.02.03**	**PROGRAM PEMBERDAYAAN MASYARAKAT DESA DAN KELURAHAN**						**10.715.899.000,00**			**Tidak**	**Tidak**			**-**	**Kecamatan Magelang Tengah**
			Terfasilitasinya pelayanan masyarakat melalui pemberdayaan masyarakat desa dan kelurahan (persen)				***100***			***Dana Transfer Umum - Dana Alokasi Umum***						
	7.01.7-1.0-0.0-0.02.03.2.02	Kegiatan Pemberdayaan Kelurahan						10.002.026.000,00		Dana Transfer Umum - Dana Alokasi Umum	Tidak	Tidak			-	Kecamatan Magelang Tengah
			Cakupan kegiatan pemberdayaan masyarakat (persen)				*100*		*(Kecamatan Magelang Tengah, Magelang Tengah)*	*Dana Transfer Umum - Dana Alokasi Umum*				*100*		
		Peningkatan Partisipasi Masyarakat dalam Forum Musyawarah Perencanaan Pembangunan di Kelurahan						119.282.000,00		Dana Transfer Umum - Dana Alokasi Umum					-	Kecamatan Magelang Tengah
			Jumlah kegiatan yang dilaksanakan (Kelurahan Kemirirejo) (Kegiatan)				*2.00*		*(Kantor Kelurahan Kemirirejo, Kemirirejo, Kec. Magelang Tengah)*					*2.00*		
			Musrenbang dan Survey musrenbang Kelurahan Kemirirejo (Kegiatan)				*2*	*23.258.000,00*	*(Wilayah kelurahan kemirirejo, Kemirirejo, Kec. Magelang Tengah)*	*Dana Transfer Umum - Dana Alokasi Umum*						
			Jumlah kegiatan yang dilaksanakan Kelurahan Cacaban (Kegiatan)				*3.00*		*(Kelurahan Cacaban, Cacaban, Kec. Magelang Tengah)*	*Dana Transfer Umum - Dana Alokasi Umum*				*3.00*		
			Pramusrenbang, Musrenbang, dan Survey Musrenbang Kelurahan Cacaban (Kegiatan)				*3*	*17.144.000,00*	*(Kelurahan Cacaban, Cacaban, Kec. Magelang Tengah)*	*Dana Transfer Umum - Dana Alokasi Umum*						
			Jumlah kegiatan yang dilaksanakan (Kelurahan Panjang) (kegiatan)				*3.00*		*(Kelurahan Panjang, Panjang, Kec. Magelang Tengah)*	*Dana Transfer Umum - Dana Alokasi Umum*				*0.00*		
			Musrenbang dan Survey Pramusren Kelurahan Panjang (lokasi)				*8*	*18.900.000,00*	*(Kel. Panjang, Panjang, Kec. Magelang Tengah)*	*Dana Transfer Umum - Dana Alokasi Umum*						
			Jumlah kegiatan yang dilaksanakan (Kelurahan Gelangan) (kegiatan)				*2.00*		*(Kelurahan Gelangan, Gelangan, Kec. Magelang Tengah)*	*Dana Transfer Umum - Dana Alokasi Umum*				*2.00*		
			Musrenbang dan Survey Musrenbang Kelurahan Gelangan (kegiatan)				*2*	*16.710.000,00*	*(Kelurahan Gelangan, Gelangan, Kec. Magelang Tengah)*	*Dana Transfer Umum - Dana Alokasi Umum*						
			Jumlah kegiatan yang dilaksanakan (Kelurahan Rejowinangun Utara) (kegiatan)				*2.00*		*(Kantor Kelurahan Rejowinangun Utara, Rejowinangun Utara, Kec. Magelang Tengah)*	*Dana Transfer Umum - Dana Alokasi Umum*				*3.00*		
			Musrenbang dan Survey Musrenbang Kelurahan Rejowinangun Utara (kegiatan)				*2*	*25.368.000,00*	*(Kelurahan Rejowinangun Utara, Rejowinangun Utara, Kec. Magelang Tengah)*	*Dana Transfer Umum - Dana Alokasi Umum*						
			Jumlah kegiatan yang dilaksanakan (Kelurahan Magelang) (kegiatan)				*2.00*		*(Kelurahan Magelang, Magelang, Kec. Magelang Tengah)*	*Dana Transfer Umum - Dana Alokasi Umum*				*2.00*		
			Musrenbang dan Survey Musrenbang Kelurahan Magelang (kegiatan)				*2*	*17.902.000,00*	*(Kelurahan Magelang, Magelang, Kec. Magelang Tengah)*	*Dana Transfer Umum - Dana Alokasi Umum*						
		Pembangunan Sarana dan Prasarana Kelurahan						6.457.926.000,00		Dana Transfer Umum - Dana Alokasi Umum					-	Kecamatan Magelang Tengah

NO	KODE	URUSAN/BIDANG URUSAN/PROGRAM/KEGIATAN/ SUB KEGIATAN	INDIKATOR PROGRAM/KEGIATAN/SUB KEGIATAN	Target Akhir Periode RPJMD	REALISASI CAPAIAN RKPD TAHUN 2020	PRAKIRAAN CAPAIAN TARGET RKPD TAHUN 2021	CAPAIAN KINERJA DAN KERANGKA PENDANAAN						KELOMPOK SASARAN	PRAKIRAAN MAJU RENCANA TAHUN 2023		PERANGKAT DAERAH PENANGGUNG JAWAB
							TARGET 2022	PAGU INDIKATIF (Rp)	LOKASI	SUMBER DANA	PRIORITAS			TARGET	PAGU INDIKATIF (Rp)	
											NASIONAL	DAERAH				
1	2	3	4	5	6	7	8	9	10	11	12	13	14	15	16	17
			Jumlah lokasi sarpras yang terpelihara di wilayah Kelurahan Kemirirejo (RT)				*57,00*		*(Wilayah Kelurahan Kemirirejo, Kemirirejo, Kec. Magelang Tengah)*					*57,00*		
			Jumlah RT yang melaksanakan pembangunan sarana dan prasarana berdasarkan usulan RKM (Kelurahan Kemirirejo) (RT)				*57*	*874.782.000,00*	*(Kantor Kelurahan Kemirirejo, Kemirirejo, Kec. Magelang Tengah)*	*Dana Transfer Umum - Dana Alokasi Umum*						
			Sarana dan Prasarana Kelurahan Kemirirejo (RT)				*57*	*159.196.000,00*	*(Wilayah Kelurahan Kemirirejo, Kemirirejo, Kec. Magelang Tengah)*	*Dana Transfer Umum - Dana Alokasi Umum*						
			Jumlah lokasi sarpras yang terpelihara di wilayah Kelurahan Cacaban (lokasi)				*12.00*		*(Kelurahan Cacaban, Cacaban, Kec. Magelang Tengah)*	*Dana Transfer Umum - Dana Alokasi Umum*				*12.00*		
			Jumlah RT yang melaksanakan kegiatan pembangunan sarana dan prasarana kelurahan berdasarkan usulan RKM (Kelurahan Cacaban) (RT)				*74*	*949.239.000,00*	*(Kelurahan Cacaban, Cacaban, Kec. Magelang Tengah)*	*Dana Transfer Umum - Dana Alokasi Umum*						
			Pembangunan Sarana dan Prasarana Kelurahan Cacaban (Lokasi)				*5*	*205.000.000,00*	*(Kelurahan Cacaban, Cacaban, Kec. Magelang Tengah)*	*Dana Transfer Umum - Dana Alokasi Umum*						
			Jumlah lokasi sarpras yang dipelihara di wilayah (Kelurahan Panjang) (RT)				*60.00*		*(Kelurahan Panjang, Panjang, Kec. Magelang Tengah)*	*Dana Transfer Umum - Dana Alokasi Umum*				*0.00*		
			Jumlah RT yang melaksanakan kegiatan pembangunan Sarana dan Prasarana Kelurahan berdasarkan usulan RKM (Kelurahan Panjang) (RT)				*60*	*688.827.000,00*	*(Kelurahan Panjang, Panjang, Kec. Magelang Tengah)*	*Dana Transfer Umum - Dana Alokasi Umum*						
			Pemeliharaan Jalan dan Jembatan Kelurahan Panjang (lokasi)				*8*	*60.000.000,00*	*(Wilayah Kelurahan Panjang, Panjang, Kec. Magelang Tengah)*	*Dana Transfer Umum - Dana Alokasi Umum*						
			Jumlah lokasi sarpras yang terpelihara di wilayah Kelurahan Gelangan (RT)				*65.00*		*(Kelurahan Gelangan, Gelangan, Kec. Magelang Tengah)*	*Dana Transfer Umum - Dana Alokasi Umum*				*65.00*		
			Jumlah RT yang melaksanakan kegiatan Pembangunan Sarana dan Prasarana Kelurahan berdasarkan Usulan RKM (Kelurahan Gelangan) (RT)				*65*	*1.013.647.000,00*	*(Kelurahan Gelangan, Gelangan, Kec. Magelang Tengah)*	*Dana Transfer Umum - Dana Alokasi Umum*						
			Pembangunan Sarana dan Prasarana Kelurahan Gelangan (RT)				*5*	*164.365.000,00*	*(Kelurahan Gelangan, Gelangan, Kec. Magelang Tengah)*	*Dana Transfer Umum - Dana Alokasi Umum*						
			Jumlah lokasi sarpras yang dipelihara di wilayah Kelurahan Rejowinangun Utara (RT)				*91.00*		*(Kantor Kelurahan Rejowinangun Utara, Rejowinangun Utara, Kec. Magelang Tengah)*	*Dana Transfer Umum - Dana Alokasi Umum*				*91.00*		
			Jumlah RT yang melaksanakan kegiatan Pembangunan Sarana dan Prasarana Kelurahan berdasarkan Usulan RKM (Kelurahan Rejowinangun Utara) (RT)				*91*	*1.062.682.000,00*	*(Kelurahan Rejowinangun Utara, Rejowinangun Utara, Kec. Magelang Tengah)*	*Dana Transfer Umum - Dana Alokasi Umum*						

NO	KODE	URUSAN/BIDANG URUSAN/PROGRAM/KEGIATAN/ SUB KEGIATAN	INDIKATOR PROGRAM/KEGIATAN/SUB KEGIATAN	Target Akhir Periode RPJMD	REALISASI CAPAIAN RKPD TAHUN 2020	PRAKIRAAN CAPAIAN TARGET RKPD TAHUN 2021	CAPAIAN KINERJA DAN KERANGKA PENDANAAN						KELOMPOK SASARAN	PRAKIRAAN MAJU RENCANA TAHUN 2023		PERANGKAT DAERAH PENANGGUNG JAWAB
							TARGET 2022	PAGU INDIKATIF (Rp)	LOKASI	SUMBER DANA	PRIORITAS			TARGET	PAGU INDIKATIF (Rp)	
											NASIONAL	DAERAH				
1	2	3	4	5	6	7	8	9	10	11	12	13	14	15	16	17
			Pembangunan Sarana dan Prasarana Kelurahan Rejowinangun Utara (RT)				*6*	*260.138.000,00*	*(Kelurahan Rejowinangun Utara, Rejowinangun Utara, Kec. Magelang Tengah)*	*Dana Transfer Umum - Dana Alokasi Umum*						
			Jumlah lokasi sarpras yang terpelihara di wilayah Kelurahan Magelang (RW)				*12.00*		*(RT 01,02,04 RW IV; RT 02 RW I; RT 1 RW X; RT 3 RW V; RT 2 RW XII; RT 2,4 RW VII, Magelang, Kec. Magelang Tengah)*	*Dana Transfer Umum - Dana Alokasi Umum*				*12.00*		
			Jumlah 51 RT yang melaksanakan kegiatan pembangunan Sarana dan Prasarana Kelurahan berdasarkan usulan RKM (Kelurahan Magelang) (RW)				*12*	*777.050.000,00*	*(Kelurahan Magelang, Magelang, Kec. Magelang Tengah)*	*Dana Transfer Umum - Dana Alokasi Umum*						
			Pemeliharaan Sarana dan Prasarana di Kelurahan Magelang (RW)				*6*	*243.000.000,00*	*(RT 01,02,04 RW IV; RT 02 RW I; RT 1 RW X; RT 3 RW V; RT 2 RW XII; RT 2,4 RW VII, Magelang, Kec. Magelang Tengah)*	*Dana Transfer Umum - Dana Alokasi Umum*						
		Pemberdayaan Masyarakat di Kelurahan						3.424.818.000,00		Dana Transfer Umum - Dana Alokasi Umum					-	Kecamatan Magelang Tengah
			Jumlah kegiatan pemberdayaan masyarakat yang dilaksanakan (Kegiatan)				*10,00*		*(Kantor Kelurahan Kemirirejo, Kemirirejo, Kec. Magelang Tengah)*					*10,00*		
			Jumlah Kegiatan Pemberdayaan masyarakat di kelurahan yang dilaksanakan berdasarkan usulan RKM (Kemirirejo) (kegiatan)				*1*	*79.800.000,00*	*(Kantor Kelurahan Kemirirejo, Kemirirejo, Kec. Magelang Tengah)*	*Dana Transfer Umum - Dana Alokasi Umum*						
			Jumlah penambahan usulan kegiatan pemberdayaan masyarakat (Stabilitas keamanan, Narasumber dan PKK) Kelurahan Kemirirejo (Kegiatan)				*1*	*245.600.000,00*	*(Kantor Kelurahan Kemirirejo, Kemirirejo, Kec. Magelang Tengah)*	*Dana Transfer Umum - Dana Alokasi Umum*						
			Kegiatan Pemberdayaan Masyarakat Kelurahan Kemirirejo (Kegiatan)				*8*	*169.277.000,00*	*(Kantor Kelurahan Kemirirejo, Kemirirejo, Kec. Magelang Tengah)*	*Dana Transfer Umum - Dana Alokasi Umum*						
			jumlah kegiatan pemberdayaan masyarakat yang dilaksanakan di Kelurahan Cacaban (kegiatan)				*6,00*		*(Kelurahan Cacaban, Cacaban, Kec. Magelang Tengah)*	*Dana Transfer Umum - Dana Alokasi Umum*				*6,00*		
			Jumlah kegiatan Pemberdayaan Masyarakat di Kelurahan yang dilaksanakan berdasarkan usulan RKM (Kelurahan Cacaban) (kegiatan)				*1*	*103.600.000,00*	*(Kelurahan Cacaban, Cacaban, Kec. Magelang Tengah)*	*Dana Transfer Umum - Dana Alokasi Umum*						
			Jumlah Kegiatan Tambahan (SKKM, PKK) Kelurahan Cacaban (Kegiatan)				*3*	*328.500.000,00*	*(Kelurahan Cacaban, Cacaban, Kec. Magelang Tengah)*	*Dana Transfer Umum - Dana Alokasi Umum*						
			Pemberdayaan Masyarakat di Kelurahan Cacaban (kegiatan)				*2*	*117.295.000,00*	*(Kelurahan Cacaban, Cacaban, Kec. Magelang Tengah)*	*Dana Transfer Umum - Dana Alokasi Umum*						
			Jumlah kegiatan pemberdayaan masyarakat yang dilaksanakan (Kelurahan Panjang) (kegiatan)				*3,00*		*(Kelurahan Panjang, Panjang, Kec. Magelang Tengah)*	*Dana Transfer Umum - Dana Alokasi Umum*				*0,00*		

NO	KODE	URUSAN/BIDANG URUSAN/PROGRAM/KEGIATAN/ SUB KEGIATAN	INDIKATOR PROGRAM/KEGIATAN/SUB KEGIATAN	Target Akhir Periode RPJMD	REALISASI CAPAIAN RKPD TAHUN 2020	PRAKIRAAN CAPAIAN TARGET RKPD TAHUN 2021	CAPAIAN KINERJA DAN KERANGKA PENDANAAN						KELOMPOK SASARAN	PRAKIRAAN MAJU RENCANA TAHUN 2023		PERANGKAT DAERAH PENANGGUNG JAWAB
							TARGET 2022	PAGU INDIKATIF (Rp)	LOKASI	SUMBER DANA	PRIORITAS			TARGET	PAGU INDIKATIF (Rp)	
											NASIONAL	DAERAH				
1	2	3	4	5	6	7	8	9	10	11	12	13	14	15	16	17
			Jumlah kegiatan Pemberdayaan Masyarakat di Kelurahan yang dilaksanakan berdasarkan usulan RKM (Kelurahan Panjang) (Kegiatan)				*1*	*75.700.000,00*	*(Kelurahan Panjang, Panjang, Kec. Magelang Tengah)*	*Dana Transfer Umum - Dana Alokasi Umum*						
			Pemberdayaan Masyarakat Kelurahan Panjang (kegiatan)				*1*	*289.439.000,00*	*(Kel. Panjang, Panjang, Kec. Magelang Tengah)*	*Dana Transfer Umum - Dana Alokasi Umum*						
			Penambahan usulan kegiatan pemberdayaan masyarakat (Stabilitas Keamanan, PKK dan Transport Ngopi Bareng) di Kelurahan Panjang (kegiatan)				*1*	*281.200.000,00*	*(Kelurahan Panjang, Panjang, Kec. Magelang Tengah)*	*Dana Transfer Umum - Dana Alokasi Umum*						
			Jumlah kegiatan pemberdayaan masyarakat yang dilaksanakan (Kelurahan Gelangan) (kegiatan)				*7,00*		*(Kelurahan Gelangan, Gelangan, Kec. Magelang Tengah)*	*Dana Transfer Umum - Dana Alokasi Umum*				*7,00*		
			Jumlah kegiatan Pemberdayaan Masyarakat di Kelurahan yang dilaksanakan berdasarkan Usulan RKM dari 65 RT (Kelurahan Gelangan) (kegiatan)				*1*	*91.000.000,00*	*(Kelurahan Gelangan, Gelangan, Kec. Magelang Tengah)*	*Dana Transfer Umum - Dana Alokasi Umum*						
			Pemberdayaan Masyarakat Kelurahan Gelangan (kegiatan)				*5*	*105.804.000,00*	*(Kelurahan Gelangan, Gelangan, Kec. Magelang Tengah)*	*Dana Transfer Umum - Dana Alokasi Umum*						
			Penambahan kegiatan pemberdayaan masyarakat (Stabilitas keamanan dan PKK) di Kelurahan Gelangan (kegiatan)				*1*	*291.924.000,00*	*(Kantor Kelurahan Gelangan, Gelangan, Kec. Magelang Tengah)*	*Dana Transfer Umum - Dana Alokasi Umum*						
			Jumlah kegiatan pemberdayaan masyarakat yang dilaksanakan (Kelurahan Rejowinangun Utara) (kegiatan)				*9,00*		*(Kantor Kelurahan Rejowinangun Utara, Rejowinangun Utara, Kec. Magelang Tengah)*	*Dana Transfer Umum - Dana Alokasi Umum*				*9,00*		
			Jumlah kegiatan Pemberdayaan Masyarakat di Kelurahan yang dilaksanakan berdasarkan Usulan RKM dari 91 RT (Kelurahan Rejowinangun Utara) (kegiatan)				*1*	*255.803.000,00*	*(Kelurahan Rejowinangun Utara, Rejowinangun Utara, Kec. Magelang Tengah)*	*Dana Transfer Umum - Dana Alokasi Umum*						
			Pemberdayaan Masyarakat di Kelurahan Rejowinangun Utara (kegiatan)				*7*	*154.014.000,00*	*(Kelurahan Rejowinangun Utara, Rejowinangun Utara, Kec. Magelang Tengah)*	*Dana Transfer Umum - Dana Alokasi Umum*						
			Penambahan usulan kegiatan pemberdayaan masyarakat (Stabilitas Keamanan, PKK) di Kelurahan Rejowinangun Utara (kegiatan)				*1*	*405.200.000,00*	*(Kelurahan Rejowinangun Utara, Rejowinangun Utara, Kec. Magelang Tengah)*	*Dana Transfer Umum - Dana Alokasi Umum*						
			Jumlah kegiatan pemberdayaan masyarakat yang dilaksanakan (Kelurahan Magelang) (kegiatan)				*7,00*		*(Kelurahan Magelang, Magelang, Kec. Magelang Tengah)*	*Dana Transfer Umum - Dana Alokasi Umum*				*7,00*		
			Jumlah kegiatan Pemberdayaan Masyarakat di Kelurahan yang dilaksanakan berdasarkan Usulan RKM dari 51 RT (Kelurahan Magelang) (kegiatan)				*1*	*71.934.000,00*	*(Kelurahan Magelang, Magelang, Kec. Magelang Tengah)*	*Dana Transfer Umum - Dana Alokasi Umum*						

NO	KODE	URUSAN/BIDANG URUSAN/PROGRAM/KEGIATAN/ SUB KEGIATAN	INDIKATOR PROGRAM/KEGIATAN/SUB KEGIATAN	Target Akhir Periode RPJMD	REALISASI CAPAIAN RKPD TAHUN 2020	PRAKIRAAN CAPAIAN TARGET RKPD TAHUN 2021	CAPAIAN KINERJA DAN KERANGKA PENDANAAN						KELOMPOK SASARAN	PRAKIRAAN MAJU RENCANA TAHUN 2023		PERANGKAT DAERAH PENANGGUNG JAWAB
							TARGET 2022	PAGU INDIKATIF (Rp)	LOKASI	SUMBER DANA	PRIORITAS			TARGET	PAGU INDIKATIF (Rp)	
											NASIONAL	DAERAH				
1	2	3	4	5	6	7	8	9	10	11	12	13	14	15	16	17
			Pemberdayaan Masyarakat di Kelurahan Magelang (kegiatan)				*5*	*102.361.000,00*	*(Kelurahan Magelang, Magelang, Kec. Magelang Tengah)*	*Dana Transfer Umum - Dana Alokasi Umum*						
			Penambahan kegiatan pemberdayaan masyarakat (Stabilitas keamanan dan PKK) di Kelurahan Magelang (kegiatan)				*1*	*256.367.000,00*	*(Kelurahan Magelang, Magelang, Kec. Magelang Tengah)*	*Dana Transfer Umum - Dana Alokasi Umum*						
	7.01.7-1.0-0.0-0.02.03.2.05	Koordinasi dan Sinkonisasi Pemberlakuan Pembatasan Kegiatan Masyarakat (PPKM)						713.873.000,00		Dana Transfer Umum - Dana Alokasi Umum	Tidak	Tidak			-	Kecamatan Magelang Tengah
			Persentase RW yang melaksanakan PPKM (persen)				*100*		*(Kelurahan Magelang, Kelurahan Panjang, Kelurahan Kemirirejo, Kelurahan Rejowinangun Utara, Kelurahan Cacaban, Kelurahan Gelangan, Magelang Tengah)*	*Dana Transfer Umum - Dana Alokasi Umum*				*100*		
		Pencegahan Covid-19 di Tingkat Desa dan Kelurahan						713.873.000,00		Dana Transfer Umum - Dana Alokasi Umum					-	Kecamatan Magelang Tengah
			Jumlah RW Yang Melaksanakan Kegiatan PPKM Mikro (Kelurahan Magelang) (RW)				*13,00*		*(Kelurahan Magelang, Magelang, Kec. Magelang Tengah)*					*13,00*		
			Jumlah RW yang melaksanakan kegiatan PPKM Mikro (Kelurahan Magelang) (RW)				*13*	*125.297.000,00*	*(Kelurahan Magelang, Magelang, Kec. Magelang Tengah)*	*Dana Transfer Umum - Dana Alokasi Umum*						
			Jumlah RW Yang Melaksanakan Kegiatan PPKM Mikro (Kelurahan Cacaban) (RW)				*12,00*		*(Kelurahan Cacaban, Cacaban, Kec. Magelang Tengah)*	*Dana Transfer Umum - Dana Alokasi Umum*				*12,00*		
			Jumlah RW Yang Melaksanakan Kegiatan PPKM Mikro (Kelurahan Cacaban) (RW)				*12*	*117.429.000,00*	*(Kelurahan Cacaban, Cacaban, Kec. Magelang Tengah)*	*Dana Transfer Umum - Dana Alokasi Umum*						
			Jumlah RW Yang Melaksanakan Kegiatan PPKM Mikro (Kelurahan Rejowinangun Utara) (RW)				*21*		*(Kelurahan Rejowinangun Utara, Rejowinangun Utara, Kec. Magelang Tengah)*	*Dana Transfer Umum - Dana Alokasi Umum*				*21*		
			Jumlah RW Yang Melaksanakan Kegiatan PPKM Mikro (Kelurahan Rejowinangun Utara) (RW)				*21*	*189.664.000,00*	*(Kelurahan Rejowinangun Utara, Rejowinangun Utara, Kec. Magelang Tengah)*	*Dana Transfer Umum - Dana Alokasi Umum*						
			Jumlah RW Yang Melaksanakan Kegiatan PPKM Mikro (Kelurahan Gelangan) (RW)				*10*		*(Kelurahan Gelangan, Gelangan, Kec. Magelang Tengah)*	*Dana Transfer Umum - Dana Alokasi Umum*				*10*		
			Jumlah RW Yang Melaksanakan Kegiatan PPKM Mikro (Kelurahan Gelangan) (RW)				*10*	*101.695.000,00*	*(Kelurahan Gelangan, Gelangan, Kec. Magelang Tengah)*	*Dana Transfer Umum - Dana Alokasi Umum*						
			Jumlah RW Yang Melaksanakan Kegiatan PPKM Mikro (Kelurahan Kemirirejo) (RW)				*9*		*(Kelurahan Kemirirejo, Kemirirejo, Kec. Magelang Tengah)*	*Dana Transfer Umum - Dana Alokasi Umum*				*9*		

NO	KODE	URUSAN/BIDANG URUSAN/PROGRAM/KEGIATAN/ SUB KEGIATAN	INDIKATOR PROGRAM/KEGIATAN/SUB KEGIATAN	Target Akhir Periode RPJMD	REALISASI CAPAIAN RKPD TAHUN 2020	PRAKIRAAN CAPAIAN TARGET RKPD TAHUN 2021	CAPAIAN KINERJA DAN KERANGKA PENDANAAN						KELOMPOK SASARAN	PRAKIRAAN MAJU RENCANA TAHUN 2023		PERANGKAT DAERAH PENANGGUNG JAWAB
							TARGET 2022	PAGU INDIKATIF (Rp)	LOKASI	SUMBER DANA	PRIORITAS			TARGET	PAGU INDIKATIF (Rp)	
											NASIONAL	DAERAH				
1	2	3	4	5	6	7	8	9	10	11	12	13	14	15	16	17
			Jumlah RW Yang Melaksanakan Kegiatan PPKM Mikro (Kelurahan Kemirirejo) (RW)				*9*	*93.827.000,00*	*(Kelurahan Kemirirejo, Kemirirejo, Kec. Magelang Tengah)*	*Dana Transfer Umum - Dana Alokasi Umum*				*8*		
			Jumlah RW Yang Melaksanakan Kegiatan PPKM Mikro (Kelurahan Panjang) (RW)				*8*		*(Kelurahan Panjang, Panjang, Kec. Magelang Tengah)*	*Dana Transfer Umum - Dana Alokasi Umum*						
			Jumlah RW Yang Melaksanakan Kegiatan PPKM Mikro (Kelurahan Panjang) (RW)				*8*	*85.961.000,00*	*(Kelurahan Panjang, Panjang, Kec. Magelang Tengah)*	*Dana Transfer Umum - Dana Alokasi Umum*						
9.	**7.01.7-1.0-0.0-0.02.04**	**PROGRAM KOORDINASI KETENTRAMAN DAN KETERTIBAN UMUM**	***Terselenggaranya kegiatan koordinasi upaya penyelenggaraan ketenteraman dan ketertiban umum (persen)***				***100***	**1.093.636.000,00**		***Dana Transfer Umum - Dana Alokasi Umum***	**Tidak**	**Tidak**			**82.633.000,00**	**Kecamatan Magelang Tengah**
	7.01.7-1.0-0.0-0.02.04.2.01	Koordinasi Upaya Penyelenggaraan Ketenteraman dan Ketertiban Umum						1.093.636.000,00		Dana Transfer Umum - Dana Alokasi Umum	Tidak	Tidak			82.633.000,00	Kecamatan Magelang Tengah
			Cakupan kegiatan koordinasi masalah keamanan dan ketertiban masyarakat (persen)				*100*		*(Kantor Kecamatan Magelang Tengah, Magelang Tengah)*	*Dana Transfer Umum - Dana Alokasi Umum*				*100*		
		Sinergitas dengan Kepolisian Negara Republik Indonesia, Tentara Nasional Indonesia dan Instansi Vertikal di Wilayah Kecamatan						1.093.636.000,00		Dana Transfer Umum - Dana Alokasi Umum					-	Kecamatan Magelang Tengah
			jumlah kegiatan koordinasi masalah keamanan dan ketertiban masyarakat (kegiatan)				*12.00*		*(Kantor Kecamatan Magelang Tengah, Magelang Tengah)*					*12.00*		
			Koordinasi Stabilitas Keamanan Kecamatan Magelang Tengah (kegiatan)				*12*	*1.093.636.000,00*	*(Kecamatan Magelang Tengah, Magelang Tengah)*	*Dana Transfer Umum - Dana Alokasi Umum*						
10.	**7.01.7-1.0-0.0-0.03.01**	**PROGRAM PENUNJANG URUSAN PEMERINTAHAN DAERAH KABUPATEN/KOTA**	***Cakupan program penunjang urusan pemerintahan daerah kabupaten/kota (%)***				***100***	**10.034.018.000,00**		***Dana Transfer Umum - Dana Alokasi Umum***	**Tidak**	**Tidak**			**-**	**Kecamatan Magelang Utara**
	7.01.7-1.0-0.0-0.03.01.2.01	Perencanaan, Penganggaran, dan Evaluasi Kinerja Perangkat Daerah						60.884.000,00		Dana Transfer Umum - Dana Alokasi Umum	Tidak	Tidak			-	Kecamatan Magelang Utara
			Cakupan ketersediaan (CK) dokumen perencanaan, penganggaran, dan evaluasi kinerja PD (%)				*100*		*(Kecamatan Magelang Utara, Magelang Utara)*	*Dana Transfer Umum - Dana Alokasi Umum*				*100*		
		Penyusunan Dokumen Perencanaan Perangkat Daerah						18.353.000,00		Dana Transfer Umum - Dana Alokasi Umum					-	Kecamatan Magelang Utara
			Jumlah dokumen perencanaan OPD yang disusun (dokumen)				*2*		*(Kecamatan Magelang Utara, Magelang Utara)*					*2*		
			Kebutuhan dokumen perencanan, penganggaran dan evaluasi kinerja perangkat daerah - kecamatan (dokumen)				*2*	*18.353.000,00*	*(Kecamatan Magelang Utara, Magelang Utara)*	*Dana Transfer Umum - Dana Alokasi Umum*						

NO	KODE	URUSAN/BIDANG URUSAN/PROGRAM/KEGIATAN/ SUB KEGIATAN	INDIKATOR PROGRAM/KEGIATAN/SUB KEGIATAN	Target Akhir Periode RPJMD	REALISASI CAPAIAN RKPD TAHUN 2020	PRAKIRAAN CAPAIAN TARGET RKPD TAHUN 2021	CAPAIAN KINERJA DAN KERANGKA PENDANAAN						KELOMPOK SASARAN	PRAKIRAAN MAJU RENCANA TAHUN 2023		PERANGKAT DAERAH PENANGGUNG JAWAB
							TARGET 2022	PAGU INDIKATIF (Rp)	LOKASI	SUMBER DANA	PRIORITAS			TARGET	PAGU INDIKATIF (Rp)	
											NASIONAL	DAERAH				
1	2	3	4	5	6	7	8	9	10	11	12	13	14	15	16	17
		Koordinasi dan Penyusunan Dokumen RKA-SKPD						9.885.000,00		Dana Transfer Umum - Dana Alokasi Umum					-	Kecamatan Magelang Utara
			Jumlah dokumen RKA OPD yang disusun (dokumen)				*1,00*		*(Kecamatan Magelang Utara, Magelang Utara)*					*1,00*		
			Kebutuhan dokumen RKA OPD - Kecamatan (dokumen)				*1*	*9.885.000,00*	*(Kecamatan Magelang Utara, Magelang Utara)*	*Dana Transfer Umum - Dana Alokasi Umum*						
		Koordinasi dan Penyusunan Dokumen Perubahan RKA-SKPD						8.712.000,00		Dana Transfer Umum - Dana Alokasi Umum					-	Kecamatan Magelang Utara
			Jumlah dokumen perubahan RKA OPD yang disusun (dokumen)				*1*		*(Kecamatan Magelang Utara, Magelang Utara)*					*1*		
			Kebutuhan dokumen Perubahan RKA OPD - Kecamatan (dokumen)				*1*	*8.712.000,00*	*(Kecamatan Magelang Utara, Magelang Utara)*	*Dana Transfer Umum - Dana Alokasi Umum*						
		Koordinasi dan Penyusunan DPA-SKPD						7.282.000,00		Dana Transfer Umum - Dana Alokasi Umum					-	Kecamatan Magelang Utara
			Jumlah dokumen DPA OPD yang disusun (dokumen)				*1*		*(Kecamatan Magelang Utara, Magelang Utara)*					*1*		
			Kebutuhan dokumen Pelaksanaan Anggaran (DPA) OPD - Kecamatan (dokumen)				*1*	*7.282.000,00*	*(Kecamatan Magelang Utara, Magelang Utara)*	*Dana Transfer Umum - Dana Alokasi Umum*						
		Koordinasi dan Penyusunan Perubahan DPA-SKPD						7.255.000,00		Dana Transfer Umum - Dana Alokasi Umum					-	Kecamatan Magelang Utara
			Jumlah dokumen perubahan DPA OPD yang disusun (dokumen)				*1*		*(Kecamatan Magelang Utara, Magelang Utara)*					*1*		
			Kebutuhan dokumen Perubahan DPA OPD - Kecamatan (dokumen)				*1*	*7.255.000,00*	*(Kecamatan Magelang Utara, Magelang Utara)*	*Dana Transfer Umum - Dana Alokasi Umum*						
		Koordinasi dan Penyusunan Laporan Capaian Kinerja dan Ikhtisar Realisasi Kinerja SKPD						9.397.000,00		Dana Transfer Umum - Dana Alokasi Umum					-	Kecamatan Magelang Utara
			Jumlah dokumen laporan capaian kinerja dan ikhtisar realisasi kinerja OPD yang disusun (dokumen)				*2*		*(Kecamatan Magelang Utara, Magelang Utara)*					*2*		
			Kebutuhan Laporan Capaian Kinerja OPD - Kecamatan (dokumen)				*2*	*9.397.000,00*	*(Kecamatan Magelang Utara, Magelang Utara)*	*Dana Transfer Umum - Dana Alokasi Umum*						
	7.01.7-1.0-0.0-0.03.01.2.02	Administrasi Keuangan Perangkat Daerah						8.379.619.000,00		Dana Transfer Umum - Dana Alokasi Umum	Tidak	Tidak			-	Kecamatan Magelang Utara
			Cakupan laporan (CL) administrasi keuangan PD sesuai aturan (%)				*100*		*(Kecamatan Magelang Utara, Magelang Utara)*	*Dana Transfer Umum - Dana Alokasi Umum*				*100*		
		Penyediaan Gaji dan Tunjangan ASN						8.330.470.000,00		Dana Transfer Umum - Dana Alokasi Umum					-	Kecamatan Magelang Utara

NO	KODE	URUSAN/BIDANG URUSAN/PROGRAM/KEGIATAN/ SUB KEGIATAN	INDIKATOR PROGRAM/KEGIATAN/SUB KEGIATAN	Target Akhir Periode RPJMD	REALISASI CAPAIAN RKPD TAHUN 2020	PRAKIRAAN CAPAIAN TARGET RKPD TAHUN 2021	CAPAIAN KINERJA DAN KERANGKA PENDANAAN						KELOMPOK SASARAN	PRAKIRAAN MAJU RENCANA TAHUN 2023		PERANGKAT DAERAH PENANGGUNG JAWAB
							TARGET 2022	PAGU INDIKATIF (Rp)	LOKASI	SUMBER DANA	PRIORITAS			TARGET	PAGU INDIKATIF (Rp)	
											NASIONAL	DAERAH				
1	2	3	4	5	6	7	8	9	10	11	12	13	14	15	16	17
			Jumlah ASN yang dibayar gaji dan tunjangannya (orang)				*56,00*		*(Kecamatan Magelang Utara, Magelang Utara)*					*56,00*		
			Kebutuhan pembayaran gaji dan tunjangan ASN - Kecamatan (orang)				*56*	*8.330.470.000,00*	*(Kecamatan Magelang Utara, Magelang Utara)*	*Dana Transfer Umum - Dana Alokasi Umum*						
		Koordinasi dan Penyusunan Laporan Keuangan Bulanan/Triwulanan/Semesteran SKPD						49.149.000,00		Dana Transfer Umum - Dana Alokasi Umum					-	Kecamatan Magelang Utara
			Jenis laporan keuangan yang dibuat (Jenis)				*1*		*(Kecamatan Magelang Utara, Magelang Utara)*					*1*		
			Kebutuhan pengelolaan penatausahaan administrasi keuangan - Kecamatan (Jenis)				*1*	*49.149.000,00*	*(Kecamatan Magelang Utara, Magelang Utara)*	*Dana Transfer Umum - Dana Alokasi Umum*						
	7.01.7-1.0-0.0-0.03.01.2.06	Administrasi Umum Perangkat Daerah						405.473.000,00		Dana Transfer Umum - Dana Alokasi Umum	Tidak	Tidak			-	Kecamatan Magelang Utara
			Cakupan administrasi umum PD Kelurahan Potrobangsan (%)				*100*		*(Kelurahan Potrobangsan, Potrobangsan, Kec. Magelang Utara)*	*Dana Transfer Umum - Dana Alokasi Umum*				*100*		
			Cakupan administrasi umum PD Kecamatan Magelang Utara (%)				*100*		*(Kecamatan Magelang Utara, Magelang Utara)*	*Dana Transfer Umum - Dana Alokasi Umum*				*100*		
			Cakupan administrasi umum PD Kelurahan Kedungsari (%)				*100*		*(Kelurahan Kedungsari, Kedungsari, Kec. Magelang Utara)*	*Dana Transfer Umum - Dana Alokasi Umum*				*100*		
			Cakupan administrasi umum PD Kelurahan Kramat Selatan (%)				*100*		*(Kelurahan Kramat Selatan, Kramat Selatan, Kec. Magelang Utara)*	*Dana Transfer Umum - Dana Alokasi Umum*				*100*		
			Cakupan administrasi umum PD Kelurahan Kramat Utara (%)				*100*		*(Kelurahan Kramat Utara, Kramat Utara, Kec. Magelang Utara)*	*Dana Transfer Umum - Dana Alokasi Umum*				*100*		
			Cakupan administrasi umum PD Kelurahan Wates (%)				*100*		*(Kelurahan Wates, Wates, Kec. Magelang Utara)*	*Dana Transfer Umum - Dana Alokasi Umum*				*100*		
		Penyediaan Komponen Instalasi Listrik/Penerangan Bangunan Kantor						12.345.000,00		Dana Transfer Umum - Dana Alokasi Umum					-	Kecamatan Magelang Utara
			Jenis komponen instalasi listrik yang dibeli Kecamatan Magelang Utara (jenis)				*1*		*(Kecamatan Magelang Utara, Magelang Utara)*					*1*		
			Kebutuhan Komponen Instalasi Listrik/Penerangan Bangunan Kantor - Kecamatan (Jenis)				*1*	*2.388.000,00*	*(Kecamatan Magelang Utara, Magelang Utara)*	*Dana Transfer Umum - Dana Alokasi Umum*						
			Jenis komponen instalasi listrik yang dibeli Kelurahan Kedungsari (jenis)				*1*		*(Kelurahan Kedungsari, Kedungsari, Kec. Magelang Utara)*	*Dana Transfer Umum - Dana Alokasi Umum*				*1*		
			Kebutuhan penyediaan komponen instalasi listrik/penerangan bangunan kantor Kelurahan kedungsari (jenis)				*1*	*3.470.000,00*	*(kelurahan kedungsari, Kedungsari, Kec. Magelang Utara)*	*Dana Transfer Umum - Dana Alokasi Umum*						

NO	KODE	URUSAN/BIDANG URUSAN/PROGRAM/KEGIATAN/ SUB KEGIATAN	INDIKATOR PROGRAM/KEGIATAN/SUB KEGIATAN	Target Akhir Periode RPJMD	REALISASI CAPAIAN RKPD TAHUN 2020	PRAKIRAAN CAPAIAN TARGET RKPD TAHUN 2021	CAPAIAN KINERJA DAN KERANGKA PENDANAAN						KELOMPOK SASARAN	PRAKIRAAN MAJU RENCANA TAHUN 2023		PERANGKAT DAERAH PENANGGUNG JAWAB
							TARGET 2022	PAGU INDIKATIF (Rp)	LOKASI	SUMBER DANA	PRIORITAS			TARGET	PAGU INDIKATIF (Rp)	
											NASIONAL	DAERAH				
1	2	3	4	5	6	7	8	9	10	11	12	13	14	15	16	17
			Jenis komponen instalasi listrik yang dibeli Kelurahan Kramat Selatan (jenis)				*1*		*(Kelurahan Kramat Selatan, Kramat Selatan, Kec. Magelang Utara)*	*Dana Transfer Umum - Dana Alokasi Umum*				*1*		
			Kebutuhan Penyediaan Komponen Instalasi Listrik/Penerangan Bangunan Kantor Kelurahan Kramat Selatan (Jenis)				*4*	*1.000.000,00*	*(Kelurahan Kramat Selatan, Kramat Selatan, Kec. Magelang Utara)*	*Dana Transfer Umum - Dana Alokasi Umum*						
			Jenis komponen instalasi listrik yang dibeli Kelurahan Kramat Utara (jenis)				*1*		*(Kramat Utara, Magelang Utara)*	*Dana Transfer Umum - Dana Alokasi Umum*				*1*		
			Penyediaan Komponen Instalasi Listrik/Penerangan Bangunan Kantor Kelurahan Kramat Utara (jenis)				*1*	*1.684.000,00*	*(Kelurahan Kramat Utara Kecamatan Magelang Utara Kota Magelang, Kramat Utara, Kec. Magelang Utara)*	*Dana Transfer Umum - Dana Alokasi Umum*						
			Jenis komponen instalasi listrik yang dibeli Kelurahan Potrobangsan (jenis)				*1*		*(Kelurahan Potrobangsan, Potrobangsan, Kec. Magelang Utara)*	*Dana Transfer Umum - Dana Alokasi Umum*				*1*		
			Penyediaan Komponen Instalasi Listrik/Penerangan Bangunan Kantor Kelurahan Potrobangsan (Jenis)				*1*	*1.895.000,00*	*(Kelurahan Potrobangsan, Potrobangsan, Kec. Magelang Utara)*	*Dana Transfer Umum - Dana Alokasi Umum*						
			Jenis komponen instalasi listrik yang dibeli Kelurahan Wates (jenis)				*1*		*(Kelurahan Wates, Wates, Kec. Magelang Utara)*	*Dana Transfer Umum - Dana Alokasi Umum*				*1*		
			Kebuhan komponen instalasi listrik/penerangan bangunan kantor Kelurahan Wates (jenis)				*1*	*1.908.000,00*	*(Kantor Kelurahan Wates, Wates, Kec. Magelang Utara)*	*Dana Transfer Umum - Dana Alokasi Umum*						
		Penyediaan Peralatan dan Perlengkapan Kantor						11.141.000,00		Dana Transfer Umum - Dana Alokasi Umum					-	Kecamatan Magelang Utara
			Jenis peralatan dan perlengkapan kantor yang dibeli Kelurahan Kedungsari (Jenis)				*2,00*		*(Kelurahan Kedungsari, Kedungsari, Kec. Magelang Utara)*					*2,00*		
			Kebutuhan penyediaan peralatan dan perlengkapan kantor kelurahan kedungsari (jenis)				*2*	*1.647.000,00*	*(kelurahan kedungsari, Kedungsari, Kec. Magelang Utara)*	*Dana Transfer Umum - Dana Alokasi Umum*						
			Jenis peralatan dan perlengkapan kantor yang dibeli Kelurahan Kramat Utara (jenis)				*2,00*		*(Kantor Kelurahan Kramat Utara, Kramat Utara, Kec. Magelang Utara)*	*Dana Transfer Umum - Dana Alokasi Umum*				*2,00*		
			Penyediaan Peralatan dan Perlengkapan Kantor Kelurahan Kramat Utara (Jenis)				*2*	*1.080.000,00*	*(Kelurahan Kramat Utara Kec. Magelang Utara Kota Magelang, Kramat Utara, Kec. Magelang Utara)*	*Dana Transfer Umum - Dana Alokasi Umum*						
			Jenis peralatan dan perlengkapan kantor yang dibeli Kecamatan Magelang Utara (Jenis)				*2*		*(Kecamatan Magelang Utara, Magelang Utara)*	*Dana Transfer Umum - Dana Alokasi Umum*				*2*		
			Kebutuhan Peralatan dan Perlengkapan Kantor - Kecamatan (jenis)				*2*	*2.319.000,00*	*(Kecamatan Magelang Utara, Magelang Utara)*	*Dana Transfer Umum - Dana Alokasi Umum*						

NO	KODE	URUSAN/BIDANG URUSAN/PROGRAM/KEGIATAN/ SUB KEGIATAN	INDIKATOR PROGRAM/KEGIATAN/SUB KEGIATAN	Target Akhir Periode RPJMD	REALISASI CAPAIAN RKPD TAHUN 2020	PRAKIRAAN CAPAIAN TARGET RKPD TAHUN 2021	CAPAIAN KINERJA DAN KERANGKA PENDANAAN						KELOMPOK SASARAN	PRAKIRAAN MAJU RENCANA TAHUN 2023		PERANGKAT DAERAH PENANGGUNG JAWAB
							TARGET 2022	PAGU INDIKATIF (Rp)	LOKASI	SUMBER DANA	PRIORITAS			TARGET	PAGU INDIKATIF (Rp)	
											NASIONAL	DAERAH				
1	2	3	4	5	6	7	8	9	10	11	12	13	14	15	16	17
			Jenis peralatan dan perlengkapan kantor yang dibeli Kelurahan Potrobangsan (Jenis)				*2*		*(Kelurahan Potrobangsan, Potrobangsan, Kec. Magelang Utara)*	*Dana Transfer Umum - Dana Alokasi Umum*				*2*		
			Penyediaan Peralatan dan Perlengkapan Kantor Kelurahan Potrobangsan (Jenis)				*2*	*2.143.000,00*	*(Kelurahan Potrobangsan, Potrobangsan, Kec. Magelang Utara)*	*Dana Transfer Umum - Dana Alokasi Umum*						
			Jenis peralatan dan perlengkapan kantor yang dibeli Kelurahan Wates (jenis)				*2,00*		*(Kelurahan Wates, Wates, Kec. Magelang Utara)*	*Dana Transfer Umum - Dana Alokasi Umum*				*2,00*		
			Kebutuhan akan peralatan dan perlengkapan kantor Kel. wates (jenis)				*2*	*2.302.000,00*	*(Kantor Kelurahan Wates, Wates, Kec. Magelang Utara)*	*Dana Transfer Umum - Dana Alokasi Umum*						
			Jenis peralatan dan perlengkapan kantor yang dibeli Kelurahan Kramat Selatan (jenis)				*2,00*		*(Kelurahan Kramat Selatan, Kramat Selatan, Kec. Magelang Utara)*	*Dana Transfer Umum - Dana Alokasi Umum*				*2,00*		
			Kebutuhan Penyediaan Peralatan dan Perlengkapan Kantor Kelurahan Kramat Selatan (Jenis)				*2*	*1.650.000,00*	*(Kelurahan Kramat Selatan, Kramat Selatan, Kec. Magelang Utara)*	*Dana Transfer Umum - Dana Alokasi Umum*						
		Penyediaan Peralatan Rumah Tangga						2.645.000,00		Dana Transfer Umum - Dana Alokasi Umum					-	Kecamatan Magelang Utara
			Jenis peralatan rumah tangga yang dibeli Kelurahan Wates (jenis)				*1,00*		*(Kelurahan Wates, Wates, Kec. Magelang Utara)*					*1,00*		
			Penyediaan peralatan rumah tangga Kelurahan Wates (jenis)				*1*	*1.500.000,00*	*(Kantor Kelurahan Wates, Wates, Kec. Magelang Utara)*	*Dana Transfer Umum - Dana Alokasi Umum*						
			Jenis peralatan rumah tangga yang dibeli Kelurahan Kramat Utara (jenis)				*1*		*(Kelurahan Kramat Utara, Kramat Selatan, Kec. Magelang Utara)*	*Dana Transfer Umum - Dana Alokasi Umum*				*1*		
			Penyediaan Peralatan Rumah Tangga Kelurahan Kramat Utara (Jenis)				*1*	*1.145.000,00*	*(Kelurahan Kramat Utara Kecamatan Magelang Utara Kota Magelang, Kramat Utara, Kec. Magelang Utara)*	*Dana Transfer Umum - Dana Alokasi Umum*						
		Penyediaan Bahan Logistik Kantor						45.988.000,00		Dana Transfer Umum - Dana Alokasi Umum					-	Kecamatan Magelang Utara
			Jenis bahan logistik kantor yang dibeli Kelurahan Kedungsari (jenis)				*4,00*		*(kelurahan kedungsari, Kedungsari, Kec. Magelang Utara)*					*4,00*		
			Kebutuhan penyediaan bahan logistik kantor kelurahan kedungsari (jenis)				*4*	*4.073.000,00*	*(kelurahan kedungsari, Kedungsari, Kec. Magelang Utara)*	*Dana Transfer Umum - Dana Alokasi Umum*						
			Jenis bahan logistik kantor yang dibeli Kecamatan Magelang Utara (Jenis)				*4*		*(Kecamatan Magelang Utara, Magelang Utara)*	*Dana Transfer Umum - Dana Alokasi Umum*				*4,00*		
			Kebutuhan Logistik makanan dan minuman - Kecamatan (jenis)				*4*	*12.715.000,00*	*(Kecamatan Magelang Utara, Magelang Utara)*	*Dana Transfer Umum - Dana Alokasi Umum*						

NO	KODE	URUSAN/BIDANG URUSAN/PROGRAM/KEGIATAN/ SUB KEGIATAN	INDIKATOR PROGRAM/KEGIATAN/SUB KEGIATAN	Target Akhir Periode RPJMD	REALISASI CAPAIAN RKPD TAHUN 2020	PRAKIRAAN CAPAIAN TARGET RKPD TAHUN 2021	CAPAIAN KINERJA DAN KERANGKA PENDANAAN						KELOMPOK SASARAN	PRAKIRAAN MAJU RENCANA TAHUN 2023		PERANGKAT DAERAH PENANGGUNG JAWAB
							TARGET 2022	PAGU INDIKATIF (Rp)	LOKASI	SUMBER DANA	PRIORITAS			TARGET	PAGU INDIKATIF (Rp)	
											NASIONAL	DAERAH				
1	2	3	4	5	6	7	8	9	10	11	12	13	14	15	16	17
			Jenis bahan logistik kantor yang dibeli Kelurahan Potrobangsan (jenis)				*4*		*(Kelurahan Potrobangsan, Potrobangsan, Kec. Magelang Utara)*	*Dana Transfer Umum - Dana Alokasi Umum*				*4*		
			Penyediaan Bahan Logistik Kantor Kelurahan Potrobangsan (Jenis)				*4*	*7.824.000,00*	*(Kelurahan Potrobangsan, Potrobangsan, Kec. Magelang Utara)*	*Dana Transfer Umum - Dana Alokasi Umum*						
			Jenis Bahan Logistik Kantor yang di beli Kelurahan Kramat Utara (Jenis)				*4,00*		*(Kantor Kelurahan Kramat Utara, Kramat Utara, Kec. Magelang Utara)*	*Dana Transfer Umum - Dana Alokasi Umum*				*4,00*		
			Penyediaan Bahan Logistik Kantor Kelurahan Kramat Utara (Jenis)				*4*	*8.147.000,00*	*(Kelurahan Kramat Utara Kec. Magelang Utara Kota Magelang, Kramat Utara, Kec. Magelang Utara)*	*Dana Transfer Umum - Dana Alokasi Umum*						
			Jenis bahan logistik kantor yang dibeli Kelurahan Kramat Selatan (jenis)				*3,00*		*(Kelurahan Kramat Selatan, Kramat Selatan, Kec. Magelang Utara)*	*Dana Transfer Umum - Dana Alokasi Umum*				*3,00*		
			Kebutuhan Penyediaan Bahan Logistik Kantor Kelurahan Kramat Selatan (Jenis)				*3*	*5.240.000,00*	*(Kelurahan Kramat Selatan, Kramat Selatan, Kec. Magelang Utara)*	*Dana Transfer Umum - Dana Alokasi Umum*						
			Jenis bahan logistik kantor yang dibeli Kelurahan Wates (jenis)				*4*		*(Kelurahan Wates, Wates, Kec. Magelang Utara)*	*Dana Transfer Umum - Dana Alokasi Umum*				*4*		
			Penyediaan bahan logistik kantor Kelurahan Wates (jenis)				*4*	*7.989.000,00*	*(Kantor Kelurahan Wates, Wates, Kec. Magelang Utara)*	*Dana Transfer Umum - Dana Alokasi Umum*						
		Penyediaan Barang Cetakan dan Penggandaan						23.910.000,00		Dana Transfer Umum - Dana Alokasi Umum					-	Kecamatan Magelang Utara
			Jenis barang yang dicetak dan digandakan Kelurahan kedungsari (jenis)				*1,00*		*(kelurahan kedungsari, Kedungsari, Kec. Magelang Utara)*					*1,00*		
			Kebutuhan Penyediaan barang cetakan dan penggandaan kelurahan kedungsari (jenis)				*1*	*5.000.000,00*	*(kelurahan kedungsari, Kedungsari, Kec. Magelang Utara)*	*Dana Transfer Umum - Dana Alokasi Umum*						
			Jenis barang yang dicetak dan digandakan Kecamatan Magelang Utara (jenis)				*1*		*(Kecamatan Magelang Utara, Magelang Utara)*	*Dana Transfer Umum - Dana Alokasi Umum*				*1*		
			Kebutuhan barang cetakan dan penggandaan - Kecamatan (jenis)				*1*	*5.000.000,00*	*(Kecamatan Magelang Utara, Magelang Utara)*	*Dana Transfer Umum - Dana Alokasi Umum*						
			Jenis barang yang dicetak dan digandakan Kelurahan Potrobangsan (jenis)				*1*		*(Kelurahan Potrobangsan, Potrobangsan, Kec. Magelang Utara)*	*Dana Transfer Umum - Dana Alokasi Umum*				*1*		
			Penyediaan Barang Cetakan dan Penggandaan Kelurahan Potrobangsan (Jenis)				*1*	*3.500.000,00*	*(Kelurahan Potrobangsan, Potrobangsan, Kec. Magelang Utara)*	*Dana Transfer Umum - Dana Alokasi Umum*						
			Jenis barang yang dicetak dan digandakan Kelurahan Kramat Utara (Jenis)				*1,00*		*(Kantor Kelurahan Kramat Utara, Kramat Utara, Kec. Magelang Utara)*	*Dana Transfer Umum - Dana Alokasi Umum*				*1,00*		

NO	KODE	URUSAN/BIDANG URUSAN/PROGRAM/KEGIATAN/ SUB KEGIATAN	INDIKATOR PROGRAM/KEGIATAN/SUB KEGIATAN	Target Akhir Periode RPJMD	REALISASI CAPAIAN RKPD TAHUN 2020	PRAKIRAAN CAPAIAN TARGET RKPD TAHUN 2021	CAPAIAN KINERJA DAN KERANGKA PENDANAAN						KELOMPOK SASARAN	PRAKIRAAN MAJU RENCANA TAHUN 2023		PERANGKAT DAERAH PENANGGUNG JAWAB
							TARGET 2022	PAGU INDIKATIF (Rp)	LOKASI	SUMBER DANA	PRIORITAS			TARGET	PAGU INDIKATIF (Rp)	
											NASIONAL	DAERAH				
1	2	3	4	5	6	7	8	9	10	11	12	13	14	15	16	17
			Penyediaan Barang Cetakan dan Penggandaan Kramat Utara (Jenis)				*1*	*3.500.000,00*	*(Kelurahan Kramat Utara Kecamatan Magelang Utara Kota Magelang, Kramat Utara, Kec. Magelang Utara)*	*Dana Transfer Umum - Dana Alokasi Umum*						
			Jenis barang yang dicetak dan digandakan Kelurahan Kramat Selatan (jenis)				*1,00*		*(Kelurahan Kramat Selatan, Kramat Selatan, Kec. Magelang Utara)*	*Dana Transfer Umum - Dana Alokasi Umum*				*1,00*		
			Kebutuhan Penyediaan Barang Cetakan dan Penggandaan Kelurahan Kramat Selatan (Jenis)				*1*	*2.910.000,00*	*(Kelurahan Kramat Selatan, Kramat Selatan, Kec. Magelang Utara)*	*Dana Transfer Umum - Dana Alokasi Umum*						
			Jenis barang yang dicetak dan digandakan Kelurahan Wates (jenis)				*1,00*		*(Kelurahan Wates, Wates, Kec. Magelang Utara)*	*Dana Transfer Umum - Dana Alokasi Umum*				*1,00*		
			Penyediaan barang cetakan dan penggandaan Kelurahan Wates (jenis)				*1*	*4.000.000,00*	*(Kantor Kelurahan Wates, Wates, Kec. Magelang Utara)*	*Dana Transfer Umum - Dana Alokasi Umum*						
		Penyediaan Bahan Bacaan dan Peraturan Perundang-undangan						26.220.000,00		Dana Transfer Umum - Dana Alokasi Umum					-	Kecamatan Magelang Utara
			Jenis bahan bacaan yang dibeli kelurahan kedungsari (jenis)				*1,00*		*(kelurahan kedungsari, Kedungsari, Kec. Magelang Utara)*					*1,00*		
			Kebutuhan Penyediaan bahan bacaan dan peraturan perundang-undangan kelurahan kedungsari (jenis)				*1*	*4.800.000,00*	*(kelurahan kedungsari, Kedungsari, Kec. Magelang Utara)*	*Dana Transfer Umum - Dana Alokasi Umum*						
			Jenis bahan bacaan yang dibeli Kecamatan Magelang Utara (jenis)				*1*		*(Kecamatan Magelang Utara, Magelang Utara)*	*Dana Transfer Umum - Dana Alokasi Umum*				*1*		
			Kebutuhan bahan bacaan dan peraturan perundangan - Kecamatan (jenis)				*1*	*3.000.000,00*	*(Kecamatan Magelang Utara, Magelang Utara)*	*Dana Transfer Umum - Dana Alokasi Umum*						
			Jenis bahan bacaan yang dibeli Kelurahan Potrobangsan (jenis)				*1*		*(Kelurahan Potrobangsan, Potrobangsan, Kec. Magelang Utara)*	*Dana Transfer Umum - Dana Alokasi Umum*				*1*		
			Penyediaan Bahan Bacaan dan Peraturan Perundang-undangan Kelurahan Potrobangsan (Jenis)				*1*	*4.680.000,00*	*(Kelurahan Potrobangsan, Potrobangsan, Kec. Magelang Utara)*	*Dana Transfer Umum - Dana Alokasi Umum*						
			Jenis bahan bacaan yang dibeli Kelurahan Kramat Utara (Jenis)				*1*		*(Kantor Kelurahan Kramat Utara, Kramat Utara, Kec. Magelang Utara)*	*Dana Transfer Umum - Dana Alokasi Umum*				*1*		
			Penyediaan Bahan Bacaan dan Peraturan Perundang-undangan Kelurahan Kramat Utara (Jenis)				*1*	*3.600.000,00*	*(Kelurahan Kramat Utara Kec. Magelang Utara Kota Magelang, Kramat Utara, Kec. Magelang Utara)*	*Dana Transfer Umum - Dana Alokasi Umum*						
			Jenis bahan bacaan yang dibeli Kelurahan Kramat Selatan (jenis)				*2,00*		*(Kelurahan Kramat Selatan, Kramat Selatan, Kec. Magelang Utara)*	*Dana Transfer Umum - Dana Alokasi Umum*				*2,00*		

NO	KODE	URUSAN/BIDANG URUSAN/PROGRAM/KEGIATAN/ SUB KEGIATAN	INDIKATOR PROGRAM/KEGIATAN/SUB KEGIATAN	Target Akhir Periode RPJMD	REALISASI CAPAIAN RKPD TAHUN 2020	PRAKIRAAN CAPAIAN TARGET RKPD TAHUN 2021	CAPAIAN KINERJA DAN KERANGKA PENDANAAN						KELOMPOK SASARAN	PRAKIRAAN MAJU RENCANA TAHUN 2023		PERANGKAT DAERAH PENANGGUNG JAWAB
							TARGET 2022	PAGU INDIKATIF (Rp)	LOKASI	SUMBER DANA	PRIORITAS			TARGET	PAGU INDIKATIF (Rp)	
											NASIONAL	DAERAH				
1	2	3	4	5	6	7	8	9	10	11	12	13	14	15	16	17
			Kebutuhan Penyediaan Bahan Bacaan dan Peraturan Perundang-undangan Kelurahan Kramat Selatan (Jenis)				*2*	*3.900.000,00*	*(Kelurahan Kramat Selatan, Kramat Selatan, Kec. Magelang Utara)*	*Dana Transfer Umum - Dana Alokasi Umum*						
			Jenis bahan bacaan yang dibeli Kelurahan Wates (jenis)				*1,00*		*(Kelurahan Wates, Wates, Kec. Magelang Utara)*	*Dana Transfer Umum - Dana Alokasi Umum*				*1,00*		
			Penyediaan Bahan Bacaan dan Peraturan Perundang-undangan Kelurahan Wates (jenis)				*1*	*6.240.000,00*	*(Kantor Kelurahan Wates, Wates, Kec. Magelang Utara)*	*Dana Transfer Umum - Dana Alokasi Umum*						
		Penyediaan Bahan/Material						27.197.000,00		Dana Transfer Umum - Dana Alokasi Umum					-	Kecamatan Magelang Utara
			Jenis Bahan/Material yang dibeli kelurahan kedungsari (jenis)				*1*		*(kelurahan kedungsari, Kedungsari, Kec. Magelang Utara)*					*1*		
			Kebutuhan Penyediaan bahan/material kelurahan kedungsari (jenis)				*1*	*2.976.000,00*	*(kelurahan kedungsari, Kedungsari, Kec. Magelang Utara)*	*Dana Transfer Umum - Dana Alokasi Umum*						
			Jenis Bahan/Material yang dibeli Kecamatan Magelang Utara (jenis)				*2*		*(Kecamatan Magelang Utara, Magelang Utara)*	*Dana Transfer Umum - Dana Alokasi Umum*				*2*		
			Kebutuhan bahan/material - Kecamatan (jenis)				*2*	*4.898.000,00*	*(Kecamatan Magelang Utara, Magelang Utara)*	*Dana Transfer Umum - Dana Alokasi Umum*						
			Jenis Bahan/Material yang dibeli Kelurahan Potrobangsan (jenis)				*1*		*(Kelurahan Potrobangsan, Potrobangsan, Kec. Magelang Utara)*	*Dana Transfer Umum - Dana Alokasi Umum*				*1*		
			Penyediaan Bahan/Material Kelurahan Potrobangsan (Jenis)				*1*	*2.344.000,00*	*(Kelurahan Potrobangsan, Potrobangsan, Kec. Magelang Utara)*	*Dana Transfer Umum - Dana Alokasi Umum*						
			Jenis Bahan/Material yang dibeli Kelurahan Kramat Utara (Jenis)				*3*		*(Kantor Kelurahan Kramat Utara, Kramat Utara, Kec. Magelang Utara)*	*Dana Transfer Umum - Dana Alokasi Umum*				*3*		
			Penyediaan Bahan/Material Kelurahan Kramat Utara (Bulan)				*12*	*9.915.000,00*	*(Kelurahan Kramat Utara Kec. Magelang Utara Kota Magelang, Kramat Utara, Kec. Magelang Utara)*	*Dana Transfer Umum - Dana Alokasi Umum*						
			Jenis Bahan/Material yang dibeli Kelurahan Kramat Selatan (jenis)				*2,00*		*(Kelurahan Kramat Selatan, Kramat Selatan, Kec. Magelang Utara)*	*Dana Transfer Umum - Dana Alokasi Umum*				*2,00*		
			Kebutuhan Penyediaan Bahan/Material Kelurahan Kramat Selatan (Jenis)				*2*	*4.070.000,00*	*(Kelurahan Kramat Selatan, Kramat Selatan, Kec. Magelang Utara)*	*Dana Transfer Umum - Dana Alokasi Umum*						
			Jenis Bahan/Material yang dibeli Kelurahan Wates (jenis)				*1,00*		*(Kelurahan Wates, Wates, Kec. Magelang Utara)*	*Dana Transfer Umum - Dana Alokasi Umum*				*1,00*		
			Penyediaan bahan/material Kelurahan Wates (jenis)				*2*	*2.994.000,00*	*(kantor Kelurahan Wates, Wates, Kec. Magelang Utara)*	*Dana Transfer Umum - Dana Alokasi Umum*						

NO	KODE	URUSAN/BIDANG URUSAN/PROGRAM/KEGIATAN/ SUB KEGIATAN	INDIKATOR PROGRAM/KEGIATAN/SUB KEGIATAN	Target Akhir Periode RPJMD	REALISASI CAPAIAN RKPD TAHUN 2020	PRAKIRAAN CAPAIAN TARGET RKPD TAHUN 2021	CAPAIAN KINERJA DAN KERANGKA PENDANAAN						KELOMPOK SASARAN	PRAKIRAAN MAJU RENCANA TAHUN 2023		PERANGKAT DAERAH PENANGGUNG JAWAB
							TARGET 2022	PAGU INDIKATIF (Rp)	LOKASI	SUMBER DANA	PRIORITAS			TARGET	PAGU INDIKATIF (Rp)	
											NASIONAL	DAERAH				
1	2	3	4	5	6	7	8	9	10	11	12	13	14	15	16	17
		Fasilitasi Kunjungan Tamu						46.255.000,00		Dana Transfer Umum - Dana Alokasi Umum					-	Kecamatan Magelang Utara
			Jenis fasilitas kunjungan tamu yang diadakan Kecamatan Magelang Utara (jenis)				*1*		*(Kecamatan Magelang Utara, Magelang Utara)*					*1*		
			Kebutuhan makan minum rapat kunjungan tamu - Kecamatan (jenis)				*1*	*2.035.000,00*	*(Kecamatan Magelang Utara, Magelang Utara)*	*Dana Transfer Umum - Dana Alokasi Umum*						
			Jenis fasilitas kunjungan tamu yang diadakan Kelurahan Potrobangsan (jenis)				*1*		*(Kelurahan Potrobangsan, Potrobangsan, Kec. Magelang Utara)*	*Dana Transfer Umum - Dana Alokasi Umum*				*1*		
			Fasilitasi Kunjungan Tamu Kelurahan Potrobangsan (Jenis)				*1*	*9.000.000,00*	*(Kelurahan Potrobangsan, Potrobangsan, Kec. Magelang Utara)*	*Dana Transfer Umum - Dana Alokasi Umum*						
			Jenis fasilitas kunjungan tamu yang diadakan Kelurahan Kramat Utara (Jenis)				*1*		*(Kantor Kelurahan Kramat Utara, Kramat Utara, Kec. Magelang Utara)*	*Dana Transfer Umum - Dana Alokasi Umum*				*1*		
			Fasilitasi Kunjungan Tamu Kelurahan Kramat Utara (jenis)				*1*	*7.290.000,00*	*(Kelurahan Kramat Utara Kec. Magelang Utara, Kramat Utara, Kec. Magelang Utara)*	*Dana Transfer Umum - Dana Alokasi Umum*						
			Jenis fasilitas kunjungan tamu yang diadakan Kelurahan Kramat Selatan (jenis)				*1,00*		*(Kelurahan Kramat Selatan, Kramat Selatan, Kec. Magelang Utara)*	*Dana Transfer Umum - Dana Alokasi Umum*				*1,00*		
			Kebutuhan Fasilitasi Kunjungan Tamu Kelurahan Kramat Selatan (Jenis)				*1*	*9.840.000,00*	*(Kelurahan Kramat Selatan, Kramat Selatan, Kec. Magelang Utara)*	*Dana Transfer Umum - Dana Alokasi Umum*						
			Jenis fasilitas kunjungan tamu yang diadakan Kelurahan Wates (jenis)				*1,00*		*(Kelurahan Wates, Wates, Kec. Magelang Utara)*	*Dana Transfer Umum - Dana Alokasi Umum*				*1,00*		
			Fasilitasi Kunjungan Tamu Kelurahan wates (jenis)				*1*	*11.070.000,00*	*(Kantor Kelurahan wates, Wates, Kec. Magelang Utara)*	*Dana Transfer Umum - Dana Alokasi Umum*						
			fasilitasi kunjungan tamu ke kelurahan kedungsari (orang)				*195*		*(kelurahan kedungsari, Kedungsari, Kec. Magelang Utara)*	*Dana Transfer Umum - Dana Alokasi Umum*				*10000000*		
			Fasilitasi Kunjungan Tamu Kelurahan kedungsari (jenis)				*1*	*7.020.000,00*	*(kelurahan kedungsari, Kedungsari, Kec. Magelang Utara)*	*Dana Transfer Umum - Dana Alokasi Umum*						
		Penyelenggaraan Rapat Koordinasi dan Konsultasi SKPD						209.772.000,00		Dana Transfer Umum - Dana Alokasi Umum					-	Kecamatan Magelang Utara
			Jumlah rapat koordinasi yang diselenggarakan di kelurahan kedungsari (kegiatan)				*2,00*		*(kelurahan kedungsari, Kedungsari, Kec. Magelang Utara)*					*2,00*		
			Kebutuhan Penyelenggaraan rapat koordinasi dan konsultasi kelurahan kedungsari (jenis)				*2*	*43.340.000,00*	*(kelurahan kedungsari, Kedungsari, Kec. Magelang Utara)*	*Dana Transfer Umum - Dana Alokasi Umum*						

NO	KODE	URUSAN/BIDANG URUSAN/PROGRAM/KEGIATAN/ SUB KEGIATAN	INDIKATOR PROGRAM/KEGIATAN/SUB KEGIATAN	Target Akhir Periode RPJMD	REALISASI CAPAIAN RKPD TAHUN 2020	PRAKIRAAN CAPAIAN TARGET RKPD TAHUN 2021	CAPAIAN KINERJA DAN KERANGKA PENDANAAN						KELOMPOK SASARAN	PRAKIRAAN MAJU RENCANA TAHUN 2023		PERANGKAT DAERAH PENANGGUNG JAWAB
							TARGET 2022	PAGU INDIKATIF (Rp)	LOKASI	SUMBER DANA	PRIORITAS			TARGET	PAGU INDIKATIF (Rp)	
											NASIONAL	DAERAH				
1	2	3	4	5	6	7	8	9	10	11	12	13	14	15	16	17
			Jumlah rapat koordinasi yang diselenggarakan di Kecamatan Magelang Utara (kegiatan)				*2*		*(Kecamatan Magelang Utara, Magelang Utara)*	*Dana Transfer Umum - Dana Alokasi Umum*				*2*		
			Kebutuhan makan minum rapat dan rapat-rapat koordinasi dan konsultasi ke luar daerah - Kecamatan (kegiatan)				*2*	*56.022.000,00*	*(Kecamatan Magelang Utara, Magelang Utara)*	*Dana Transfer Umum - Dana Alokasi Umum*						
			Jumlah rapat koordinasi yang diselenggarakan di Kelurahan Potrobangsan (kegiatan)				*2,00*		*(Kelurahan Potrobangsan, Potrobangsan, Kec. Magelang Utara)*	*Dana Transfer Umum - Dana Alokasi Umum*				*2,00*		
			Penyelenggaraan Rapat Koordinasi dan Konsultasi SKPD Kelurahan Potrobangsan (kegiatan)				*2*	*29.520.000,00*	*(Kelurahan Potrobangsan, Potrobangsan, Kec. Magelang Utara)*	*Dana Transfer Umum - Dana Alokasi Umum*						
			Jumlah rapat koordinasi yang diselenggarakan di Kelurahan Kramat Utara (Kegiatan)				*2*		*(Kantor Kelurahan Kramat Utara, Kramat Utara, Kec. Magelang Utara)*	*Dana Transfer Umum - Dana Alokasi Umum*				*2*		
			Penyelenggaraan Rapat Koordinasi dan Konsultasi SKPD Kelurahan Kramat Utara (Kegiatan)				*2*	*25.390.000,00*	*(Kelurahan Kramat Utara Kecamatan Magelang Utara, Kramat Utara, Kec. Magelang Utara)*	*Dana Transfer Umum - Dana Alokasi Umum*						
			Jumlah rapat koordinasi yang diselenggarakan di Kelurahan Kramat Selatan (kegiatan)				*2,00*		*(Kelurahan Kramat Selatan, Kramat Selatan, Kec. Magelang Utara)*	*Dana Transfer Umum - Dana Alokasi Umum*				*2,00*		
			Kebutuhan Penyelenggaraan Rapat Koordinasi dan Konsultasi SKPD Kelurahan Kramat Selatan (Kegiatan)				*2*	*26.780.000,00*	*(Kelurahan Kramat Selatan, Kramat Selatan, Kec. Magelang Utara)*	*Dana Transfer Umum - Dana Alokasi Umum*						
			Jumlah rapat koordinasi yang diselenggarakan di Kelurahan Wates (kegiatan)				*2,00*		*(Kelurahan Wates, Wates, Kec. Magelang Utara)*	*Dana Transfer Umum - Dana Alokasi Umum*				*2,00*		
			Penyelenggaraan Rapat Koordinasi dan Konsultasi SKPD Kelurahan wates (Kegiatan)				*2*	*28.720.000,00*	*(Kantor Kelurahan wates, Wates, Kec. Magelang Utara)*	*Dana Transfer Umum - Dana Alokasi Umum*						
	7.01.7-1.0-0.0-0.03.01.2.08	Penyediaan Jasa Penunjang Urusan Pemerintahan Daerah						737.209.000,00		Dana Transfer Umum - Dana Alokasi Umum	Tidak	Tidak			-	Kecamatan Magelang Utara
			Cakupan penyediaan jasa penunjang urusan pemerintah daerah Kelurahan Potrobangsan (%)				*100*		*(Kelurahan Potrobangsan, Potrobangsan, Kec. Magelang Utara)*	*Dana Transfer Umum - Dana Alokasi Umum*				*100*		
			Cakupan penyediaan jasa penunjang urusan pemerintah daerah Kecamatan Magelang Utara (%)				*100*		*(Kecamatan Magelang Utara, Magelang Utara)*	*Dana Transfer Umum - Dana Alokasi Umum*				*100*		
			Cakupan penyediaan jasa penunjang urusan pemerintah daerah Kelurahan Kedungsari (%)				*100*		*(Kelurahan Kedungsari, Kedungsari, Kec. Magelang Utara)*	*Dana Transfer Umum - Dana Alokasi Umum*				*100*		
			Cakupan penyediaan jasa penunjang urusan pemerintah daerah Kelurahan Kramat Selatan (%)				*100*		*(Kelurahan Kramat Selatan, Kramat Selatan, Kec. Magelang Utara)*	*Dana Transfer Umum - Dana Alokasi Umum*				*100*		

NO	KODE	URUSAN/BIDANG URUSAN/PROGRAM/KEGIATAN/ SUB KEGIATAN	INDIKATOR PROGRAM/KEGIATAN/SUB KEGIATAN	Target Akhir Periode RPJMD	REALISASI CAPAIAN RKPD TAHUN 2020	PRAKIRAAN CAPAIAN TARGET RKPD TAHUN 2021	CAPAIAN KINERJA DAN KERANGKA PENDANAAN						KELOMPOK SASARAN	PRAKIRAAN MAJU RENCANA TAHUN 2023		PERANGKAT DAERAH PENANGGUNG JAWAB
							TARGET 2022	PAGU INDIKATIF (Rp)	LOKASI	SUMBER DANA	PRIORITAS			TARGET	PAGU INDIKATIF (Rp)	
											NASIONAL	DAERAH				
1	2	3	4	5	6	7	8	9	10	11	12	13	14	15	16	17
			Cakupan penyediaan jasa penunjang urusan pemerintah daerah Kelurahan Kramat Utara (%)				*100*		*(Kelurahan Kramat Utara, Kramat Utara, Kec. Magelang Utara)*	*Dana Transfer Umum - Dana Alokasi Umum*				*100*		
			Cakupan penyediaan jasa penunjang urusan pemerintah daerah Kelurahan Wates (%)				*100*		*(Kelurahan Wates, Wates, Kec. Magelang Utara)*	*Dana Transfer Umum - Dana Alokasi Umum*				*100*		
		Penyediaan Jasa Surat Menyurat						61.261.000,00		Dana Transfer Umum - Dana Alokasi Umum					-	Kecamatan Magelang Utara
			Jenis ATK yang dibeli kelurahan kedungsari (jenis)				*3,00*		*(kelurahan kedungsari, Kedungsari, Kec. Magelang Utara)*					*3,00*		
			Kebutuhan Penyediaan jasa surat menyurat kelurahan kedungsari (jenis)				*3*	*12.944.000,00*	*(kelurahan kedungsari, Kedungsari, Kec. Magelang Utara)*	*Dana Transfer Umum - Dana Alokasi Umum*						
			Jenis ATK yang dibeli Kecamatan Magelang Utara (jenis)				*4*		*(Kecamatan Magelang Utara, Magelang Utara)*	*Dana Transfer Umum - Dana Alokasi Umum*				*4*		
			Kebutuhan alat tulis kantor dan surat menyurat - Kecamatan (jenis)				*4*	*12.000.000,00*	*(Kecamatan Magelang Utara, Magelang Utara)*	*Dana Transfer Umum - Dana Alokasi Umum*						
			Jenis ATK yang dibeli Kelurahan Potrobangsan (jenis)				*3*		*(Kelurahan Potrobangsan, Potrobangsan, Kec. Magelang Utara)*	*Dana Transfer Umum - Dana Alokasi Umum*				*3*		
			Penyediaan Jasa Surat Menyurat Kelurahan Potrobangsan (Jenis)				*3*	*8.317.000,00*	*(Kelurahan Potrobangsan, Potrobangsan, Kec. Magelang Utara)*	*Dana Transfer Umum - Dana Alokasi Umum*						
			Jenis ATK yang dibeli Kelurahan Kramat Utara (Jenis)				*4*		*(Kantor Kelurahan Kramat Utara, Kramat Utara, Kec. Magelang Utara)*	*Dana Transfer Umum - Dana Alokasi Umum*				*4*		
			Penyediaan Jasa Surat Menyurat Kelurahan Kramat Utara (jenis)				*4*	*8.000.000,00*	*(Kelurahan Kramat Utara Kec. Magelang Utara Kota Magelang, Kramat Utara, Kec. Magelang Utara)*	*Dana Transfer Umum - Dana Alokasi Umum*						
			Jenis ATK yang dibeli Kelurahan Kramat Selatan (jenis)				*3,00*		*(Kelurahan Kramat Selatan, Kramat Selatan, Kec. Magelang Utara)*	*Dana Transfer Umum - Dana Alokasi Umum*				*3,00*		
			Kebutuhan Penyediaan Jasa Surat Menyurat Kelurahan Kramat Selatan (Jenis)				*3*	*9.000.000,00*	*(Kelurahan Kramat Selatan, Kramat Selatan, Kec. Magelang Utara)*	*Dana Transfer Umum - Dana Alokasi Umum*						
			Jenis ATK yang dibeli Kelurahan Wates (jenis)				*3,00*		*(Kantor Kelurahan Wates, Wates, Kec. Magelang Utara)*	*Dana Transfer Umum - Dana Alokasi Umum*				*3*		
			Penyediaan jasa Surat Menyurat Kelurahan Wates (jenis)				*3*	*11.000.000,00*	*(Kantor Kelurahan wates, Wates, Kec. Magelang Utara)*	*Dana Transfer Umum - Dana Alokasi Umum*						
		Penyediaan Jasa Komunikasi, Sumber Daya Air dan Listrik						154.068.000,00		Dana Transfer Umum - Dana Alokasi Umum					-	Kecamatan Magelang Utara

NO	KODE	URUSAN/BIDANG URUSAN/PROGRAM/KEGIATAN/ SUB KEGIATAN	INDIKATOR PROGRAM/KEGIATAN/SUB KEGIATAN	Target Akhir Periode RPJMD	REALISASI CAPAIAN RKPD TAHUN 2020	PRAKIRAAN CAPAIAN TARGET RKPD TAHUN 2021	CAPAIAN KINERJA DAN KERANGKA PENDANAAN						KELOMPOK SASARAN	PRAKIRAAN MAJU RENCANA TAHUN 2023		PERANGKAT DAERAH PENANGGUNG JAWAB
							TARGET 2022	PAGU INDIKATIF (Rp)	LOKASI	SUMBER DANA	PRIORITAS			TARGET	PAGU INDIKATIF (Rp)	
											NASIONAL	DAERAH				
1	2	3	4	5	6	7	8	9	10	11	12	13	14	15	16	17
			Jenis jasa komunikasi, sumber daya air dan listrik yang dibayar kelurahan kedungsari (jenis)				*4,00*		*(kelurahan kedungsari, Kedungsari, Kec. Magelang Utara)*					*4,00*		
			Kebutuhan Penyediaan jasa komunikasi, sumber daya air, dan listrik kelurahan kedungsari (jenis)				*4*	*13.080.000,00*	*(kelurahan kedungsari, Kedungsari, Kec. Magelang Utara)*	*Dana Transfer Umum - Dana Alokasi Umum*						
			Jenis jasa komunikasi, sumber daya air dan listrik yang dibayar Kecamatan Magelang Utara (jenis)				*4*		*(Kecamatan Magelang Utara)*	*Dana Transfer Umum - Dana Alokasi Umum*				*4*		
			Kebutuhan jasa komunikasi,sumber daya listrik dan air - Kecamatan (bulan)				*12*	*58.200.000,00*	*(Kecamatan Magelang Utara, Magelang Utara)*	*Dana Transfer Umum - Dana Alokasi Umum*						
			Jenis jasa komunikasi, sumber daya air dan listrik yang dibayar Kelurahan Potrobangsan (jenis)				*3*		*(Kelurahan Potrobangsan, Potrobangsan, Kec. Magelang Utara)*	*Dana Transfer Umum - Dana Alokasi Umum*				*3*		
			Penyediaan Jasa Komunikasi, Sumber Daya Air dan Listrik Kelurahan Potrobangsan (Bulan)				*12*	*21.600.000,00*	*(Kelurahan Potrobangsan, Potrobangsan, Kec. Magelang Utara)*	*Dana Transfer Umum - Dana Alokasi Umum*						
			Jenis Jasa Komunikasi, sumberdaya air dan listrik yang di bayar Kelurahan Kramat Utara (Jenis)				*4*		*(Kantor Kelurahan Kramat Utara, Kramat Utara, Kec. Magelang Utara)*	*Dana Transfer Umum - Dana Alokasi Umum*				*3,00*		
			Penyediaan Jasa Komunikasi, Sumber Daya Air dan Listrik Kelurahan Kramat Utara (Jenis)				*4*	*20.208.000,00*	*(Kelurahan Kramat Utara Kec. Magelang Utara Kota Magelang, Kramat Utara, Kec. Magelang Utara)*	*Dana Transfer Umum - Dana Alokasi Umum*						
			Jenis Jasa Komunikasi, sumberdaya air dan listrik yang di bayar Kelurahan Kramat Selatan (jenis)				*4,00*		*(Kelurahan Kramat Selatan, Kramat Selatan, Kec. Magelang Utara)*	*Dana Transfer Umum - Dana Alokasi Umum*				*4,00*		
			Kebutuhan Penyediaan Jasa Komunikasi, Sumber Daya Air dan Listrik Kelurahan Kramat Selatan (Jenis)				*4*	*13.140.000,00*	*(Kelurahan Kramat Selatan, Kramat Selatan, Kec. Magelang Utara)*	*Dana Transfer Umum - Dana Alokasi Umum*						
			Jenis jasa komunikasi, sumber daya air dan listrik yang dibayar kelurahan Wates (jenis)				*4*		*(Kantor Kelurahan Wates, Wates, Kec. Magelang Utara)*	*Dana Transfer Umum - Dana Alokasi Umum*				*4*		
			Penyediaan jasa komunikasi, sumber daya air dan listrik (jenis)				*4*	*27.840.000,00*	*(Kantor Kelurahan Wates, Wates, Kec. Magelang Utara)*	*Dana Transfer Umum - Dana Alokasi Umum*						
		Penyediaan Jasa Pelayanan Umum Kantor						521.880.000,00		Dana Transfer Umum - Dana Alokasi Umum					-	Kecamatan Magelang Utara
			Jumlah orang yang dibayar untuk jasa pelayanan umum kantor kelurahan kedungsari (orang)				*4,00*		*(kelurahan kedungsari, Kedungsari, Kec. Magelang Utara)*					*4,00*		
			Kebutuhan Penyediaan jasa pelayanan umum kantor kelurahan kedungsari (orang)				*4*	*66.760.000,00*	*(kelurahan kedungsari, Kedungsari, Kec. Magelang Utara)*	*Dana Transfer Umum - Dana Alokasi Umum*						

NO	KODE	URUSAN/BIDANG URUSAN/PROGRAM/KEGIATAN/ SUB KEGIATAN	INDIKATOR PROGRAM/KEGIATAN/SUB KEGIATAN	Target Akhir Periode RPJMD	REALISASI CAPAIAN RKPD TAHUN 2020	PRAKIRAAN CAPAIAN TARGET RKPD TAHUN 2021	CAPAIAN KINERJA DAN KERANGKA PENDANAAN						KELOMPOK SASARAN	PRAKIRAAN MAJU RENCANA TAHUN 2023		PERANGKAT DAERAH PENANGGUNG JAWAB
							TARGET 2022	PAGU INDIKATIF (Rp)	LOKASI	SUMBER DANA	PRIORITAS			TARGET	PAGU INDIKATIF (Rp)	
											NASIONAL	DAERAH				
1	2	3	4	5	6	7	8	9	10	11	12	13	14	15	16	17
			Jumlah orang yang dibayar untuk jasa pelayanan umum kantor Kecamatan Magelang Utara (orang)				*4*		*(Kecamatan Magelang Utara, Magelang Utara)*	*Dana Transfer Umum - Dana Alokasi Umum*				*4*		
			Kebutuhan tenaga kebersihan dan keamanan kantor - Kecamatan (orang)				*4*	*80.400.000,00*	*(Kecamatan Magelang Utara, Magelang Utara)*	*Dana Transfer Umum - Dana Alokasi Umum*						
			Jumlah orang yang dibayar untuk jasa pelayanan umum kantor Kelurahan Potrobangsan (orang)				*7*		*(Kelurahan Potrobangsan, Potrobangsan, Kec. Magelang Utara)*	*Dana Transfer Umum - Dana Alokasi Umum*				*7*		
			Penyediaan Jasa Pelayanan Umum Kantor Kelurahan Potrobangsan (Orang)				*7*	*127.060.000,00*	*(Kelurahan Potrobangsan, Potrobangsan, Kec. Magelang Utara)*	*Dana Transfer Umum - Dana Alokasi Umum*						
			Jumlah orang yang dibayar untuk jasa pelayanan umum kantor kelurahan Kramat Utara (Orang)				*5*		*(Kantor Kelurahan Kramat Utara, Kramat Utara, Kec. Magelang Utara)*	*Dana Transfer Umum - Dana Alokasi Umum*				*5*		
			Penyediaan Jasa Pelayanan Umum Kantor Kelurahan Kramat Utara (Orang)				*5*	*100.500.000,00*	*(Kelurahan Kramat Utara Kec. Magelang Utara Kota Magelang, Kramat Utara, Kec. Magelang Utara)*	*Dana Transfer Umum - Dana Alokasi Umum*						
			Jumlah orang yang dibayar untuk jasa pelayanan umum kantor Kelurahan Kramat Selatan (orang)				*5*		*(Kelurahan Kramat Selatan, Kramat Selatan, Kec. Magelang Utara)*	*Dana Transfer Umum - Dana Alokasi Umum*				*5*		
			Kebutuhan Penyediaan Jasa Pelayanan Umum Kantor Kelurahan Kramat Selatan (orang)				*5*	*100.500.000,00*	*(Kelurahan Kramat Selatan, Kramat Selatan, Kec. Magelang Utara)*	*Dana Transfer Umum - Dana Alokasi Umum*						
			Jumlah orang yang dibayar untuk jasa pelayanan umum kantor Kelurahan Wates (orang)				*3,00*		*(Kelurahan Wates, Wates, Kec. Magelang Utara)*	*Dana Transfer Umum - Dana Alokasi Umum*				*3,00*		
			Penyediaan Jasa Pelayanan Umum Kantor Kelurahan Wates (Orang)				*3*	*46.660.000,00*	*(Kantor Kelurahan Wates, Wates, Kec. Magelang Utara)*	*Dana Transfer Umum - Dana Alokasi Umum*						
	7.01.7-1.0-0.0-0.03.01.2.09	Pemeliharaan Barang Milik Daerah Penunjang Urusan Pemerintahan Daerah						450.833.000,00		Dana Transfer Umum - Dana Alokasi Umum	Tidak	Tidak			-	Kecamatan Magelang Utara
			Cakupan pemeliharaan barang milik daerah penunjang urusan pemerintah daerah Kelurahan Potrobangsan (%)				*100*		*(Kelurahan Potrobangsan, Potrobangsan, Kec. Magelang Utara)*	*Dana Transfer Umum - Dana Alokasi Umum*				*100*		
			Cakupan pemeliharaan barang milik daerah penunjang urusan pemerintah daerah Kecamatan Magelang Utara (%)				*100*		*(Kecamatan Magelang Utara, Magelang Utara)*	*Dana Transfer Umum - Dana Alokasi Umum*				*100*		
			Cakupan pemeliharaan barang milik daerah penunjang urusan pemerintah daerah Kelurahan Kedungsari (%)				*100*		*(Kelurahan Kedungsari, Kedungsari, Kec. Magelang Utara)*	*Dana Transfer Umum - Dana Alokasi Umum*				*100*		
			Cakupan pemeliharaan barang milik daerah penunjang urusan pemerintah daerah Kelurahan Kramat Selatan (%)				*100*		*(Kelurahan Kramat Selatan, Kramat Selatan, Kec. Magelang Utara)*	*Dana Transfer Umum - Dana Alokasi Umum*				*100*		

NO	KODE	URUSAN/BIDANG URUSAN/PROGRAM/KEGIATAN/ SUB KEGIATAN	INDIKATOR PROGRAM/KEGIATAN/SUB KEGIATAN	Target Akhir Periode RPJMD	REALISASI CAPAIAN RKPD TAHUN 2020	PRAKIRAAN CAPAIAN TARGET RKPD TAHUN 2021	CAPAIAN KINERJA DAN KERANGKA PENDANAAN						KELOMPOK SASARAN	PRAKIRAAN MAJU RENCANA TAHUN 2023		PERANGKAT DAERAH PENANGGUNG JAWAB
							TARGET 2022	PAGU INDIKATIF (Rp)	LOKASI	SUMBER DANA	PRIORITAS			TARGET	PAGU INDIKATIF (Rp)	
											NASIONAL	DAERAH				
1	2	3	4	5	6	7	8	9	10	11	12	13	14	15	16	17
			Cakupan pemeliharaan barang milik daerah penunjang urusan pemerintah daerah Kelurahan Kramat Utara (%)				*100*		*(Kelurahan Kramat Utara, Kramat Utara, Kec. Magelang Utara)*	*Dana Transfer Umum - Dana Alokasi Umum*				*100*		
			Cakupan pemeliharaan barang milik daerah penunjang urusan pemerintah daerah Kelurahan Wates (%)				*100*		*(Kelurahan Wates, Wates, Kec. Magelang Utara)*	*Dana Transfer Umum - Dana Alokasi Umum*				*100*		
		Penyediaan Jasa Pemeliharaan, Biaya Pemeliharaan dan Pajak Kendaraan Perorangan Dinas atau Kendaraan Dinas Jabatan						180.634.000,00		Dana Transfer Umum - Dana Alokasi Umum					-	Kecamatan Magelang Utara
			Jumlah kendaraan perorangan dinas/dinas jabatan yang dipelihara dan dibayar pajaknya kelurahan kedungsari (unit)				*5,00*		*(kelurahan kedungsari, Kedungsari, Kec. Magelang Utara)*					*5,00*		
			Kebutuhan Penyediaan jasa pemeliharaan, biaya pemeliharaan dan pajak kendaraan perorangan dinas atau kendaraan dinas jabatan di kelurahan kedungsari (unit)				*5*	*18.998.000,00*	*(kelurahan kedungsari, Kedungsari, Kec. Magelang Utara)*	*Dana Transfer Umum - Dana Alokasi Umum*						
			Jumlah kendaraan perorangan dinas/dinas jabatan yang dipelihara dan dibayar pajaknya Kecamatan Magelang Utara (Unit)				*10*		*(Kecamatan Magelang Utara, Magelang Utara)*	*Dana Transfer Umum - Dana Alokasi Umum*				*10*		
			Kebutuhan pemeliharaan kendaraan dinas/operasional secara berkala - Kecamatan (unit)				*10*	*56.638.000,00*	*(Kecamatan Magelang Utara, Magelang Utara)*	*Dana Transfer Umum - Dana Alokasi Umum*						
			Jumlah kendaraan perorangan dinas/dinas jabatan yang dipelihara dan dibayar pajaknya Kelurahan Potrobangsan (unit)				*5*		*(Kelurahan Potrobangsan, Potrobangsan, Kec. Magelang Utara)*	*Dana Transfer Umum - Dana Alokasi Umum*				*5*		
			Penyediaan Jasa Pemeliharaan, Biaya Pemeliharaan dan Pajak Kendaraan Perorangan Dinas atau Kendaraan Dinas Jabatan Kelurahan Potrobangsan (unit)				*5*	*24.230.000,00*	*(Kelurahan Potrobangsan, Potrobangsan, Kec. Magelang Utara)*	*Dana Transfer Umum - Dana Alokasi Umum*						
			Jumlah kendaraan perorangan dinas/dinas jabatan yang dipelihara dan dibayar pajaknya Kelurahan Kramat Utara (Unit)				*6,00*		*(Kantor Kelurahan Kramat Utara, Kramat Utara, Kec. Magelang Utara)*	*Dana Transfer Umum - Dana Alokasi Umum*				*6,00*		
			Penyediaan Jasa Pemeliharaan, Biaya Pemeliharaan dan Pajak Kendaraan Perorangan Dinas atau Kendaraan Dinas Jabatan Kelurahan Kramat Utara (Unit)				*6*	*22.860.000,00*	*(Kelurahan Kramat Utara Kota Magelang, Kramat Utara, Kec. Magelang Utara)*	*Dana Transfer Umum - Dana Alokasi Umum*						
			Jumlah kendaraan perorangan dinas/dinas jabatan yang dipelihara dan dibayar pajaknya Kelurahan Kramat Selatan (unit)				*7,00*		*(Kelurahan Kramat Selatan, Kramat Selatan, Kec. Magelang Utara)*	*Dana Transfer Umum - Dana Alokasi Umum*				*7,00*		

NO	KODE	URUSAN/BIDANG URUSAN/PROGRAM/KEGIATAN/ SUB KEGIATAN	INDIKATOR PROGRAM/KEGIATAN/SUB KEGIATAN	Target Akhir Periode RPJMD	REALISASI CAPAIAN RKPD TAHUN 2020	PRAKIRAAN CAPAIAN TARGET RKPD TAHUN 2021	CAPAIAN KINERJA DAN KERANGKA PENDANAAN						KELOMPOK SASARAN	PRAKIRAAN MAJU RENCANA TAHUN 2023		PERANGKAT DAERAH PENANGGUNG JAWAB
							TARGET 2022	PAGU INDIKATIF (Rp)	LOKASI	SUMBER DANA	PRIORITAS			TARGET	PAGU INDIKATIF (Rp)	
											NASIONAL	DAERAH				
1	2	3	4	5	6	7	8	9	10	11	12	13	14	15	16	17
			Kebutuhan Penyediaan Jasa Pemeliharaan, Biaya Pemeliharaan dan Pajak Kendaraan Perorangan Dinasatau Kendaraan Dinas Jabatan Kelurahan Kramat Selatan (Unit)				*7*	*23.800.000,00*	*(Kelurahan Kramat Selatan, Kramat Selatan, Kec. Magelang Utara)*	*Dana Transfer Umum - Dana Alokasi Umum*						
			Jumlah kendaraan perorangan dinas/dinas jabatan yang dipelihara dan dibayar pajaknya Kelurahan Wates (unit)				*7,00*		*(Kelurahan Wates, Wates, Kec. Magelang Utara)*	*Dana Transfer Umum - Dana Alokasi Umum*				*7,00*		
			Penyediaan Jasa Pemeliharaan, Biaya Pemeliharaan dan Pajak Kendaraan Perorangan Dinas atauKendaraan Dinas Jabatan Kelurahan wates (unit)				*7*	*34.108.000,00*	*(Kantor Kelurahan Wates, Wates, Kec. Magelang Utara)*	*Dana Transfer Umum - Dana Alokasi Umum*						
		Penyediaan Jasa Pemeliharaan, Biaya Pemeliharaan, Pajak, dan Perizinan Kendaraan Dinas Operasional atau Lapangan						102.437.000,00		Dana Transfer Umum - Dana Alokasi Umum					-	Kecamatan Magelang Utara
			Jumlah kendaraan dinas operasional/lapangan yang dipelihara dan dibayar pajaknya kelurahan kedungsari (unit)				*2,00*		*(kelurahan kedungsari, Kedungsari, Kec. Magelang Utara)*					*2,00*		
			Kebutuhan jasa pemeliharaan, biaya pemeliharaan, pajak, dan perizinan kendaraan perorangan dinas atau kendaraan dinas lapangan di kelurahan kedungsari (unit)				*2*	*11.157.000,00*	*(kelurahan kedungsari, Kedungsari, Kec. Magelang Utara)*	*Dana Transfer Umum - Dana Alokasi Umum*						
			Jumlah kendaraan dinas operasional/lapangan yang dipelihara dan dibayar pajaknya Kecamatan Magelang Utara (Unit)				*1,00*		*(Kecamatan Magelang Utara, Magelang Utara)*	*Dana Transfer Umum - Dana Alokasi Umum*				*1,00*		
			Kebutuhan perizinan kendaraan dinas/operasionall - Kecamatan (unit)				*1*	*8.016.000,00*	*(Kecamatan Magelang Utara, Magelang Utara)*	*Dana Transfer Umum - Dana Alokasi Umum*						
			Jumlah kendaraan dinas operasional/lapangan yang dipelihara dan dibayar pajaknya Kelurahan Potrobangsan (unit)				*1*		*(Kelurahan Potrobangsan, Potrobangsan, Kec. Magelang Utara)*	*Dana Transfer Umum - Dana Alokasi Umum*				*1*		
			Penyediaan Jasa Pemeliharaan, Biaya Pemeliharaan, Pajak, dan Perizinan Kendaraan Dinas Operasional atau Lapangan Kelurahan Potrobangsan (unit)				*1*	*24.785.000,00*	*(Kelurahan Potrobangsan, Potrobangsan, Kec. Magelang Utara)*	*Dana Transfer Umum - Dana Alokasi Umum*						
			Jumlah kendaraan dinas operasional/lapangan yang dipelihara dan dibayar pajaknya Kelurahan Kramat Utara (Unit)				*2*		*(Kantor Kelurahan Kramat Utara, Kramat Utara, Kec. Magelang Utara)*	*Dana Transfer Umum - Dana Alokasi Umum*				*2*		
			Penyediaan Jasa Pemeliharaan, Biaya Pemeliharaan, Pajak, dan Perizinan Kendaraan DinasOperasional atau Lapangan Kelurahan Kramat Utara (Unit)				*2*	*30.327.000,00*	*(Kantro Kelurahan Kramat Utara, Kramat Utara, Kec. Magelang Utara)*	*Dana Transfer Umum - Dana Alokasi Umum*						

NO	KODE	URUSAN/BIDANG URUSAN/PROGRAM/KEGIATAN/ SUB KEGIATAN	INDIKATOR PROGRAM/KEGIATAN/SUB KEGIATAN	Target Akhir Periode RPJMD	REALISASI CAPAIAN RKPD TAHUN 2020	PRAKIRAAN CAPAIAN TARGET RKPD TAHUN 2021	CAPAIAN KINERJA DAN KERANGKA PENDANAAN						KELOMPOK SASARAN	PRAKIRAAN MAJU RENCANA TAHUN 2023		PERANGKAT DAERAH PENANGGUNG JAWAB
							TARGET 2022	PAGU INDIKATIF (Rp)	LOKASI	SUMBER DANA	PRIORITAS			TARGET	PAGU INDIKATIF (Rp)	
											NASIONAL	DAERAH				
1	2	3	4	5	6	7	8	9	10	11	12	13	14	15	16	17
			Jumlah kendaraan dinas operasional/lapangan yang dipelihara dan dibayar pajaknya Kelurahan Kramat Selatan (unit)				*2,00*		*(Kelurahan Kramat Selatan, Kramat Selatan, Kec. Magelang Utara)*	*Dana Transfer Umum - Dana Alokasi Umum*				*2,00*		
			Kebutuhan Penyediaan Jasa Pemeliharaan, Biaya Pemeliharaan, Pajak, dan Perizinan Kendaraan DinasOperasional atau Lapangan Kelurahan Kramat Selatan (Unit)				*2*	*17.890.000,00*	*(Kelurahan Kramat Selatan, Kramat Selatan, Kec. Magelang Utara)*	*Dana Transfer Umum - Dana Alokasi Umum*						
			Jumlah kendaraan dinas operasional/lapangan yang dipelihara dan dibayar pajaknya Kelurahan Wates (unit)				*1,00*		*(Kelurahan Wates, Wates, Kec. Magelang Utara)*	*Dana Transfer Umum - Dana Alokasi Umum*				*1,00*		
			Penyediaan Jasa Pemeliharaan, Biaya Pemeliharaan, Pajak, dan Perizinan Kendaraan DinasOperasional atau Lapangan Kelurahan wates (unit)				*1*	*10.262.000,00*	*(Kantor Kelurahan Wates, Wates, Kec. Magelang Utara)*	*Dana Transfer Umum - Dana Alokasi Umum*						
		Pemeliharaan Peralatan dan Mesin Lainnya						62.054.000,00		Dana Transfer Umum - Dana Alokasi Umum					-	Kecamatan Magelang Utara
			Jumlah peralatan dan mesin lainnya yang dipelihara kelurahan kedungsari (unit)				*14,00*		*(kelurahan kedungsari, Kedungsari, Kec. Magelang Utara)*					*14,00*		
			Kebutuhan Pemeliharaan peralatan dan mesin di kelurahan kedungsari (jenis)				*4*	*19.260.000,00*	*(kelurahan kedungsari, Kedungsari, Kec. Magelang Utara)*	*Dana Transfer Umum - Dana Alokasi Umum*						
			Jumlah peralatan dan mesin lainnya yang dipelihara Kecamatan Magelang Utara (Unit)				*12*		*(Kecamatan Magelang Utara)*	*Dana Transfer Umum - Dana Alokasi Umum*				*12*		
			Kebutuhan pemeliharaan peralatan dan perlenhgkapan gedung kantor secara rutin/berkala - Kecamatan (unit)				*12*	*11.465.000,00*	*(Kecamatan Magelang Utara, Magelang Utara)*	*Dana Transfer Umum - Dana Alokasi Umum*						
			Jumlah peralatan dan mesin lainnya yang dipelihara Kelurahan Potrobangsan (unit)				*13*		*(Kelurahan Potrobangsan, Potrobangsan, Kec. Magelang Utara)*	*Dana Transfer Umum - Dana Alokasi Umum*				*13*		
			Pemeliharaan Peralatan dan Mesin Lainnya Kelurahan Potrobangsan (unit)				*13*	*9.089.000,00*	*(Kelurahan Potrobangsan, Potrobangsan, Kec. Magelang Utara)*	*Dana Transfer Umum - Dana Alokasi Umum*						
			Jumlah peralatan dan mesin lainnya yang dipelihara Kelurahan Kramat Utara (Unit)				*12*		*(Kantor Kelurahan Kramat Utara, Kramat Utara, Kec. Magelang Utara)*	*Dana Transfer Umum - Dana Alokasi Umum*				*12*		
			Pemeliharaan Peralatan dan Mesin Lainnya Kelurahan Kramat Utara (Unit)				*12*	*8.020.000,00*	*(Kelurahan Kramat Utara Kec. Magelang Utara Kota Magelang, Kramat Utara, Kec. Magelang Utara)*	*Dana Transfer Umum - Dana Alokasi Umum*						
			Jumlah peralatan dan mesin lainnya yang dipelihara Kelurahan Kramat Selatan (Unit)				*13,00*		*(Kelurahan Kramat Selatan, Kramat Selatan, Kec. Magelang Utara)*	*Dana Transfer Umum - Dana Alokasi Umum*				*13,00*		

NO	KODE	URUSAN/BIDANG URUSAN/PROGRAM/KEGIATAN/ SUB KEGIATAN	INDIKATOR PROGRAM/KEGIATAN/SUB KEGIATAN	Target Akhir Periode RPJMD	REALISASI CAPAIAN RKPD TAHUN 2020	PRAKIRAAN CAPAIAN TARGET RKPD TAHUN 2021	CAPAIAN KINERJA DAN KERANGKA PENDANAAN						KELOMPOK SASARAN	PRAKIRAAN MAJU RENCANA TAHUN 2023		PERANGKAT DAERAH PENANGGUNG JAWAB
							TARGET 2022	PAGU INDIKATIF (Rp)	LOKASI	SUMBER DANA	PRIORITAS			TARGET	PAGU INDIKATIF (Rp)	
											NASIONAL	DAERAH				
1	2	3	4	5	6	7	8	9	10	11	12	13	14	15	16	17
			Kebutuhan Pemeliharaan Peralatan dan Mesin Lainnya Kelurahan Kramat Selatan (Unit)				*13*	*4.800.000,00*	*(Kelurahan Kramat Selatan, Kramat Selatan, Kec. Magelang Utara)*	*Dana Transfer Umum - Dana Alokasi Umum*						
			umlah peralatan dan mesin lainnya yang dipelihara Kelurahan Wates (jenis)				*5,00*		*(Kelurahan Wates, Wates, Kec. Magelang Utara)*	*Dana Transfer Umum - Dana Alokasi Umum*				*5,00*		
			Pemeliharaan Peralatan dan Mesin Lainnya Kelurahan Wates (jenis)				*5*	*9.420.000,00*	*(Kantor Kelurahan wates, Wates, Kec. Magelang Utara)*	*Dana Transfer Umum - Dana Alokasi Umum*						
		Pemeliharaan/Rehabilitasi Gedung Kantor dan Bangunan Lainnya						105.708.000,00		Dana Transfer Umum - Dana Alokasi Umum					-	Kecamatan Magelang Utara
			Jumlah gedung kantor dan bangunan yang dipelihara kelurahan kedungsari (unit)				*1,00*		*(kelurahan kedungsari, Kedungsari, Kec. Magelang Utara)*					*1,00*		
			Kebutuhan Pemeliharaan/rehabilitasi gedung kantor dan bangunan lainnya di kelurahan kedungsari (Unit)				*1*	*25.722.000,00*	*(kelurahan kedungsari, Kedungsari, Kec. Magelang Utara)*	*Dana Transfer Umum - Dana Alokasi Umum*						
			Jumlah gedung kantor dan bangunan yang dipelihara Kecamatan Magelang Utara (Unit)				*2*		*(Kecamatan Magelang Utara, Magelang Utara)*	*Dana Transfer Umum - Dana Alokasi Umum*				*2*		
			Kebutuhan pemeliharaan gedung kantor dan rumah dinas secara rutin/berkala - Kecamatan (unit)				*2*	*32.199.000,00*	*(Kecamatan Magelang Utara, Magelang Utara)*	*Dana Transfer Umum - Dana Alokasi Umum*						
			Jumlah gedung kantor dan bangunan yang dipelihara Kelurahan Potrobangsan (unit)				*1,00*		*(Kelurahan Potrobangsan, Potrobangsan, Kec. Magelang Utara)*	*Dana Transfer Umum - Dana Alokasi Umum*				*1,00*		
			Pemeliharaan/Rehabilitasi Gedung Kantor dan Bangunan Lainnya Kelurahan Potrobangsan (unit gedung)				*1*	*10.760.000,00*	*(Kelurahan Potrobangsan, Potrobangsan, Kec. Magelang Utara)*	*Dana Transfer Umum - Dana Alokasi Umum*						
			Jumlah gedung kantor dan bangunan yang dipelihara kelurahan Kramat Utara (Unit)				*2*		*(Kantor Kelurahan Kramat Utara, Kramat Utara, Kec. Magelang Utara)*	*Dana Transfer Umum - Dana Alokasi Umum*				*2*		
			Pemeliharaan/Rehabilitasi Gedung Kantor dan Bangunan Lainnya Kelurahan Kramat Utara (Unit)				*2*	*11.016.000,00*	*(Kelurahan Kramat Utara Kec. Magelang Utara Kota Magelang, Kramat Utara, Kec. Magelang Utara)*	*Dana Transfer Umum - Dana Alokasi Umum*						
			Jumlah gedung kantor dan bangunan yang dipelihara Kelurahan Kramat Selatan (unit)				*1,00*		*(Kelurahan Kramat Selatan, Kramat Selatan, Kec. Magelang Utara)*	*Dana Transfer Umum - Dana Alokasi Umum*				*1,00*		
			Kebutuhan Pemeliharaan/Rehabilitasi Gedung Kantor dan Bangunan Lainnya Kelurahan Kramat Selatan (Unit)				*1*	*3.000.000,00*	*(Kelurahan Kramat Selatan, Kramat Selatan, Kec. Magelang Utara)*	*Dana Transfer Umum - Dana Alokasi Umum*						
			Jumlah gedung kantor dan bangunan yang dipelihara Kelurahan Wates (unit)				*1,00*		*(Kelurahan Wates, Wates, Kec. Magelang Utara)*	*Dana Transfer Umum - Dana Alokasi Umum*				*1,00*		

NO	KODE	URUSAN/BIDANG URUSAN/PROGRAM/KEGIATAN/ SUB KEGIATAN	INDIKATOR PROGRAM/KEGIATAN/SUB KEGIATAN	Target Akhir Periode RPJMD	REALISASI CAPAIAN RKPD TAHUN 2020	PRAKIRAAN CAPAIAN TARGET RKPD TAHUN 2021	CAPAIAN KINERJA DAN KERANGKA PENDANAAN						KELOMPOK SASARAN	PRAKIRAAN MAJU RENCANA TAHUN 2023		PERANGKAT DAERAH PENANGGUNG JAWAB
							TARGET 2022	PAGU INDIKATIF (Rp)	LOKASI	SUMBER DANA	PRIORITAS			TARGET	PAGU INDIKATIF (Rp)	
											NASIONAL	DAERAH				
1	2	3	4	5	6	7	8	9	10	11	12	13	14	15	16	17
			Pemeliharaan/Rehabilitasi Gedung Kantor dan Bangunan Lainnya Kelurahan Wates (Unit)				*1*	*23.011.000,00*	*(Kantor Kelurahan Wates, Wates, Kec. Magelang Utara)*	*Dana Transfer Umum - Dana Alokasi Umum*						
11.	**7.01.7-1.0-0.0-0.03.02**	**PROGRAM PENYELENGGARAAN PEMERINTAHAN DAN PELAYANAN PUBLIK**	***Cakupan program penyelenggaraan pemerintahan dan pelayanan publik (%)***				***100***	**161.050.000,00**		***Dana Transfer Umum - Dana Alokasi Umum***	**Tidak**	**Tidak**			**-**	**Kecamatan Magelang Utara**
	7.01.7-1.0-0.0-0.03.02.2.01	Koordinasi Penyelenggaraan Kegiatan Pemerintahan di Tingkat Kecamatan						3.072.000,00		Dana Transfer Umum - Dana Alokasi Umum	Tidak	Tidak			-	Kecamatan Magelang Utara
			Cakupan koordinasi penyelenggaraan kegiatan pemerintahan di tingkat kecamatan (%)				*100*		*(Kecamatan Magelang Utara, Magelang Utara)*	*Dana Transfer Umum - Dana Alokasi Umum*				*100*		
		Peningkatan Efektifitas Kegiatan Pemerintahan di Tingkat Kecamatan						3.072.000,00		Dana Transfer Umum - Dana Alokasi Umum					-	Kecamatan Magelang Utara
			Jumlah kegiatan pemerintahan yang dilaksanakan Kecamatan Magelang Utara (kegiatan)				*1*		*(Kecamatan Magelang Utara, Magelang Utara)*					*1*		
			Jumlah kegiatan pemerintahan yang dilaksanakan Kecamatan Magelang Utara (laporan)				*2*	*3.072.000,00*	*(Kecamatan Magelang Utara, Magelang Utara)*	*Dana Transfer Umum - Dana Alokasi Umum*						
	7.01.7-1.0-0.0-0.03.02.2.02	Penyelenggaraan Urusan Pemerintahan yang tidak Dilaksanakan oleh Unit Kerja Perangkat Daerah yang ada di Kecamatan						94.550.000,00		Dana Transfer Umum - Dana Alokasi Umum	Tidak	Tidak			-	Kecamatan Magelang Utara
			Cakupan penyelenggaraan urusan pemerintahan yang tidak dilaksanakan oleh unit kerja perangkat daerah yang ada di kecamatan (%)				*100*		*(Kecamatan Magelang Utara, Magelang Utara)*	*Dana Transfer Umum - Dana Alokasi Umum*				*100*		
		Perencanaan Kegiatan Pelayanan kepada Masyarakat di Kecamatan						32.592.000,00		Dana Transfer Umum - Dana Alokasi Umum					-	Kecamatan Magelang Utara
			Jumlah musrenbang kecamatan yang dilaksanakan Kecamatan Magelang Utara (kegiatan)				*2*		*(Kecamatan Magelang Utara, Magelang Utara)*					*2*		
			Jumlah musrenbang kecamatan yang dilaksanakan Kecamatan Magelang Utara (laporan)				*2*	*32.592.000,00*	*(Kecamatan Magelang Utara, Magelang Utara)*	*Dana Transfer Umum - Dana Alokasi Umum*						
		Fasilitasi Percepatan Pencapaian Standar Pelayanan Minimal di Wilayah Kecamatan						47.639.000,00		Dana Transfer Umum - Dana Alokasi Umum					-	Kecamatan Magelang Utara
			Jenis fasilitasi percepatan pelayanan kepada masyarakat yang dilaksanakan kecamatan (jenis)				*1*		*(Kecamatan Magelang Utara, Magelang Utara)*					*1*		
			Jumlah RT yang terlayani di wilayah Kecamatan Magelang Utara (jenis)				*1*	*47.639.000,00*	*(Kecamatan Magelang Utara, Magelang Utara)*	*Dana Transfer Umum - Dana Alokasi Umum*						

NO	KODE	URUSAN/BIDANG URUSAN/PROGRAM/KEGIATAN/ SUB KEGIATAN	INDIKATOR PROGRAM/KEGIATAN/SUB KEGIATAN	Target Akhir Periode RPJMD	REALISASI CAPAIAN RKPD TAHUN 2020	PRAKIRAAN CAPAIAN TARGET RKPD TAHUN 2021	CAPAIAN KINERJA DAN KERANGKA PENDANAAN						KELOMPOK SASARAN	PRAKIRAAN MAJU RENCANA TAHUN 2023		PERANGKAT DAERAH PENANGGUNG JAWAB
							TARGET 2022	PAGU INDIKATIF (Rp)	LOKASI	SUMBER DANA	PRIORITAS			TARGET	PAGU INDIKATIF (Rp)	
											NASIONAL	DAERAH				
1	2	3	4	5	6	7	8	9	10	11	12	13	14	15	16	17
		Peningkatan Efektifitas Pelaksanaan Pelayanan kepada Masyarakat di Wilayah Kecamatan						14.319.000,00		Dana Transfer Umum - Dana Alokasi Umum					-	Kecamatan Magelang Utara
			Jumlah kegiatan pelayanan kepada masyarakat yang dilaksanakan kecamatan (kegiatan)				*2,00*		*(Kecamatan Magelang Utara, Magelang Utara)*					*2,00*		
			Jumlah pelaksanaan pelayanan kepada masyarakat yang dilaksanakan Kecamatan Magelang Utara (laporan)				*2*	*14.319.000,00*	*(Kecamatan Magelang Utara, Magelang Utara)*	*Dana Transfer Umum - Dana Alokasi Umum*						
	7.01.7-1.0-0.0-0.03.02.2.04	Pelaksanaan Urusan Pemerintahan yang Dilimpahkan kepada Camat						63.428.000,00		Dana Transfer Umum - Dana Alokasi Umum	Tidak	Tidak			-	Kecamatan Magelang Utara
			Cakupan pelaksanaan urusan pemerintahan yang dilimpahkan kepada camat (%)				*100*		*(Kecamatan Magelang Utara, Magelang Utara)*	*Dana Transfer Umum - Dana Alokasi Umum*				*100*		
		Pelaksanaan Urusan Pemerintahan yang terkait dengan Nonperizinan						63.428.000,00		Dana Transfer Umum - Dana Alokasi Umum					-	Kecamatan Magelang Utara
			Jenis nonperizinan urusan pemerintahan yang dilaksanakan kecamatan (jenis)				*1*		*(Kecamatan Magelang Utara, Magelang Utara)*					*1*		
			Jenis non perizinan urusan pemerintahan yang dilaksanakan Kecamatan Magelang Utara (jenis)				*1*	*63.428.000,00*	*(Kecamatan Magelang Utara, Magelang Utara)*	*Dana Transfer Umum - Dana Alokasi Umum*						
12.	**7.01.7-1.0-0.0-0.03.03**	**PROGRAM PEMBERDAYAAN MASYARAKAT DESA DAN KELURAHAN**						**8.597.662.000,00**			**Tidak**	**Tidak**			**-**	**Kecamatan Magelang Utara**
			Cakupan program pemberdayaan masyarakat desa dan kelurahan (%)				***100***			***Dana Transfer Umum - Dana Alokasi Umum***						
	7.01.7-1.0-0.0-0.03.03.2.02	Kegiatan Pemberdayaan Kelurahan						7.972.630.000,00		Dana Transfer Umum - Dana Alokasi Umum	Tidak	Tidak			-	Kecamatan Magelang Utara
			Cakupan kegiatan pemberdayaan Kelurahan se-Kecamatan Utara (%)				*100*		*(-, Magelang Utara)*	*Dana Transfer Umum - Dana Alokasi Umum*				*100*		
		Peningkatan Partisipasi Masyarakat dalam Forum Musyawarah Perencanaan Pembangunan di Kelurahan						113.154.000,00		Dana Transfer Umum - Dana Alokasi Umum					-	Kecamatan Magelang Utara
			Jumlah musrenbang yang dilaksanakan Kelurahan Kedungsari (kegiatan)				*3,00*		*(Kelurahan Kedungsari, Kedungsari, Kec. Magelang Utara)*					*3,00*		
			Terselenggaranya musrenbang Kelurahan Kedungsari (kegiatan)				*3*	*21.919.000,00*	*(kelurahan kedungsari, Kedungsari, Kec. Magelang Utara)*	*Dana Transfer Umum - Dana Alokasi Umum*						
			Jumlah musrenbang yang dilaksanakan Kelurahan Kramat Selatan (kegiatan)				*3,00*		*(Kelurahan Kramat Selatan, Kramat Selatan, Kec. Magelang Utara)*	*Dana Transfer Umum - Dana Alokasi Umum*				*3,00*		
			Terselenggaranya musrenbang Kelurahan Kramat Selatan (kegiatan)				*3*	*24.750.000,00*	*(Kelurahan Kramat Selatan, Kramat Selatan, Kec. Magelang Utara)*	*Dana Transfer Umum - Dana Alokasi Umum*						

NO	KODE	URUSAN/BIDANG URUSAN/PROGRAM/KEGIATAN/ SUB KEGIATAN	INDIKATOR PROGRAM/KEGIATAN/SUB KEGIATAN	Target Akhir Periode RPJMD	REALISASI CAPAIAN RKPD TAHUN 2020	PRAKIRAAN CAPAIAN TARGET RKPD TAHUN 2021	CAPAIAN KINERJA DAN KERANGKA PENDANAAN						KELOMPOK SASARAN	PRAKIRAAN MAJU RENCANA TAHUN 2023		PERANGKAT DAERAH PENANGGUNG JAWAB
							TARGET 2022	PAGU INDIKATIF (Rp)	LOKASI	SUMBER DANA	PRIORITAS			TARGET	PAGU INDIKATIF (Rp)	
											NASIONAL	DAERAH				
1	2	3	4	5	6	7	8	9	10	11	12	13	14	15	16	17
			Jumlah musrenbang yang dilaksanakan Kelurahan Kramat Utara (kegiatan)				*3,00*		*(Kelurahan Kramat Utara, Kramat Utara, Kec. Magelang Utara)*	*Dana Transfer Umum - Dana Alokasi Umum*				*3,00*		
			Terselenggaranya musrenbang Kelurahan Kramat Utara (kegiatan)				*3*	*23.025.000,00*	*(Kelurahan Kramat Utara Kec. Magelang Utara Kota Magelang, Kramat Utara, Kec. Magelang Utara)*	*Dana Transfer Umum - Dana Alokasi Umum*						
			Jumlah musrenbang yang dilaksanakan Kelurahan Potrobangsan (kegiatan)				*3,00*		*(Kelurahan Potrobangsan, Potrobangsan, Kec. Magelang Utara)*	*Dana Transfer Umum - Dana Alokasi Umum*				*3,00*		
			Terselenggaranya musrenbang Kelurahan Potrobangsan (kegiatan)				*3*	*16.909.000,00*	*(Kelurahan Potrobangsan, Potrobangsan, Kec. Magelang Utara)*	*Dana Transfer Umum - Dana Alokasi Umum*						
			Jumlah musrenbang yang dilaksanakan Kelurahan Wates (kegiatan)				*3,00*		*(Kelurahan Wates, Wates, Kec. Magelang Utara)*	*Dana Transfer Umum - Dana Alokasi Umum*				*3,00*		
			Terselenggaranya musrenbang Kelurahan wates (kegiatan)				*3*	*26.551.000,00*	*(Kelurahan Wates, Wates, Kec. Magelang Utara)*	*Dana Transfer Umum - Dana Alokasi Umum*						
		Pembangunan Sarana dan Prasarana Kelurahan						5.100.457.000,00		Dana Transfer Umum - Dana Alokasi Umum					-	Kecamatan Magelang Utara
			Jumlah lokasi sarpras yang dipelihara di wilayah Kelurahan Kedungsari (lokasi)				*3,00*		*(kelurahan kedungsari, Kedungsari, Kec. Magelang Utara)*					*3,00*		
			Kebutuhan pembangunan sarana dan prasarana di kelurahan kedungsari (lokasi)				*3*	*160.748.000,00*	*(kelurahan kedungsari, Kedungsari, Kec. Magelang Utara)*	*Dana Transfer Umum - Dana Alokasi Umum*						
			kebutuhan pembangunan sarana dan prasarana di kelurahan kedungsari (RKM) (RT)				*58*	*603.851.000,00*	*(kelurahan kedungsari, Kedungsari, Kec. Magelang Utara)*	*Dana Transfer Umum - Dana Alokasi Umum*						
			Jumlah lokasi sarpras yang dipelihara di wilayah Kelurahan Kramat Utara (Lokasi)				*3*		*(Kantor Kelurahan Kramat Utara, Kramat Utara, Kec. Magelang Utara)*	*Dana Transfer Umum - Dana Alokasi Umum*				*3*		
			Kebutuhan Pembangunan Sarana dan Prasarana di Kelurahan Kramat Utara (RKM) (RT)				*38*	*581.227.000,00*	*(Kelurahan Kramat Utara, Kramat Utara, Kec. Magelang Utara)*	*Dana Transfer Umum - Dana Alokasi Umum*						
			Pembangunan Sarana dan Prasarana Kelurahan Kramat Utara (lokasi)				*3*	*128.324.000,00*	*(Kelurahan Kramat Utara Kec. Magelang Utara, Kramat Utara, Kec. Magelang Utara)*	*Dana Transfer Umum - Dana Alokasi Umum*						
			Jumlah lokasi sarpras yang dipelihara di wilayah Kelurahan Potrobangsan (lokasi)				*3,00*		*(Kelurahan Potrobangsan, Potrobangsan, Kec. Magelang Utara)*	*Dana Transfer Umum - Dana Alokasi Umum*				*3,00*		
			Pembangunan Sarana dan Prasarana Kelurahan Kelurahan Potrobangsan (lokasi)				*3*	*195.394.000,00*	*(Kelurahan Potrobangsan, Potrobangsan, Kec. Magelang Utara)*	*Dana Transfer Umum - Dana Alokasi Umum*						
			Pembangunan Sarana dan Prasarana Kelurahan Kelurahan Potrobangsan (RKM) (RT)				*64*	*896.226.000,00*	*(Kelurahan Potrobangsan, Potrobangsan, Kec. Magelang Utara)*	*Dana Transfer Umum - Dana Alokasi Umum*						

NO	KODE	URUSAN/BIDANG URUSAN/PROGRAM/KEGIATAN/ SUB KEGIATAN	INDIKATOR PROGRAM/KEGIATAN/SUB KEGIATAN	Target Akhir Periode RPJMD	REALISASI CAPAIAN RKPD TAHUN 2020	PRAKIRAAN CAPAIAN TARGET RKPD TAHUN 2021	CAPAIAN KINERJA DAN KERANGKA PENDANAAN						KELOMPOK SASARAN	PRAKIRAAN MAJU RENCANA TAHUN 2023		PERANGKAT DAERAH PENANGGUNG JAWAB
							TARGET 2022	PAGU INDIKATIF (Rp)	LOKASI	SUMBER DANA	PRIORITAS			TARGET	PAGU INDIKATIF (Rp)	
											NASIONAL	DAERAH				
1	2	3	4	5	6	7	8	9	10	11	12	13	14	15	16	17
			Jumlah lokasi sarpras yang dipelihara di wilayah Kelurahan Kramat Selatan (lokasi)				*3,00*		*(Kelurahan Kramat Selatan, Kramat Selatan, Kec. Magelang Utara)*	*Dana Transfer Umum - Dana Alokasi Umum*				*3,00*		
			Kebutuhan Pembangunan Sarana dan Prasarana di Kelurahan Kramat Selatan (RKM) (RT)				*61*	*933.602.000,00*	*(Kelurahan Kramat Selatan, Kramat Selatan, Kec. Magelang Utara)*	*Dana Transfer Umum - Dana Alokasi Umum*						
			Kebutuhan Pembangunan Sarana dan Prasarana Kelurahan Kramat Selatan (lokasi)				*3*	*151.316.000,00*	*(Kelurahan Kramat Selatan, Kramat Selatan, Kec. Magelang Utara)*	*Dana Transfer Umum - Dana Alokasi Umum*						
			Jumlah lokasi sarpras yang dipelihara di wilayah Kelurahan Wates (lokasi)				*4,00*		*(Kelurahan Wates, Wates, Kec. Magelang Utara)*	*Dana Transfer Umum - Dana Alokasi Umum*				*4,00*		
			Kebutuhan Pembangunan Sarana dan Prasarana di Kelurahan Wates (RKM) (RT)				*84*	*1.359.712.000,00*	*(Kelurahan Wates, Wates, Kec. Magelang Utara)*	*Dana Transfer Umum - Dana Alokasi Umum*						
			Pembangunan Sarana dan Prasarana Kelurahan Kelurahan Wates (lokasi)				*4*	*90.057.000,00*	*(Kelurahan Wates, Wates, Kec. Magelang Utara)*	*Dana Transfer Umum - Dana Alokasi Umum*						
		Pemberdayaan Masyarakat di Kelurahan						2.753.715.000,00		Dana Transfer Umum - Dana Alokasi Umum					-	Kecamatan Magelang Utara
			Jumlah kegiatan pemberdayaan masyarakat yang dilaksanakan di Kelurahan Kedungsari (kegiatan)				*19,00*		*(kelurahan kedungsari, Kedungsari, Kec. Magelang Utara)*					*19,00*		
			fasilitasi partisipasi masyarakat dalam kegiatan pemberdayaan masyarakat di kelurahan kedungsari (kegiatan)				*19*	*418.207.000,00*	*(kelurahan kedungsari, Kedungsari, Kec. Magelang Utara)*	*Dana Transfer Umum - Dana Alokasi Umum*						
			fasilitasi pemberdayaan masyarakat di kelurahan kedungsari (RKM) (RT)				*58*	*81.200.000,00*	*(kelurahan kedungsari, Kedungsari, Kec. Magelang Utara)*	*Dana Transfer Umum - Dana Alokasi Umum*						
			Jumlah kegiatan pemberdayaan masyarakat yang dilaksanakan di Kelurahan Kramat Utara (Kegiatan)				*8*		*(Kantor Kelurahan Kramat Utara, Kramat Utara, Kec. Magelang Utara)*	*Dana Transfer Umum - Dana Alokasi Umum*				*8*		
			Fasilitasi Pemberdayaan Masyarakat di Kelurahan Kramat Utara (RKM) (RT)				*38*	*55.800.000,00*	*(Kelurahan Kramat Utara, Kramat Utara, Kec. Magelang Utara)*	*Dana Transfer Umum - Dana Alokasi Umum*						
			Pemberdayaan Masyarakat di Kelurahan Kramat Utara (Kegiatan)				*13*	*301.090.000,00*	*(Kelurahan Kramat Utara kec. Magelang Utara, Kramat Utara, Kec. Magelang Utara)*	*Dana Transfer Umum - Dana Alokasi Umum*						
			Jumlah kegiatan pemberdayaan masyarakat yang dilaksanakan di Kelurahan Potrobangsan (kegiatan)				*8*		*(Kelurahan Potrobangsan, Potrobangsan, Kec. Magelang Utara)*	*Dana Transfer Umum - Dana Alokasi Umum*				*8*		
			Fasilitasi Pemberdayaan Masyarakat di Kelurahan Potrobangsan (RKM) (RT)				*64*	*89.600.000,00*	*(Kelurahan Potrobangsan, Potrobangsan, Kec. Magelang Utara)*	*Dana Transfer Umum - Dana Alokasi Umum*						

NO	KODE	URUSAN/BIDANG URUSAN/PROGRAM/KEGIATAN/ SUB KEGIATAN	INDIKATOR PROGRAM/KEGIATAN/SUB KEGIATAN	Target Akhir Periode RPJMD	REALISASI CAPAIAN RKPD TAHUN 2020	PRAKIRAAN CAPAIAN TARGET RKPD TAHUN 2021	CAPAIAN KINERJA DAN KERANGKA PENDANAAN						KELOMPOK SASARAN	PRAKIRAAN MAJU RENCANA TAHUN 2023		PERANGKAT DAERAH PENANGGUNG JAWAB
							TARGET 2022	PAGU INDIKATIF (Rp)	LOKASI	SUMBER DANA	PRIORITAS			TARGET	PAGU INDIKATIF (Rp)	
											NASIONAL	DAERAH				
1	2	3	4	5	6	7	8	9	10	11	12	13	14	15	16	17
			Pemberdayaan Masyarakat di Kelurahan Kelurahan Potrobangsan (kegiatan)				*8*	*399.723.000,00*	*(Kelurahan Potrobangsan, Potrobangsan, Kec. Magelang Utara)*	*Dana Transfer Umum - Dana Alokasi Umum*						
			Jumlah kegiatan pemberdayaan masyarakat yang dilaksanakan di Kelurahan Kramat Selatan (kegiatan)				*12,00*		*(Kelurahan Kramat Selatan, Kramat Selatan, Kec. Magelang Utara)*	*Dana Transfer Umum - Dana Alokasi Umum*				*12,00*		
			Fasilitasi Pemberdayaan Masyarakat di Kelurahan Kramat Selatan (Kegiatan)				*12*	*507.377.000,00*	*(Kelurahan Kramat Selatan, Kramat Selatan, Kec. Magelang Utara)*	*Dana Transfer Umum - Dana Alokasi Umum*						
			Fasilitasi Pemberdayaan Masyarakat di Kelurahan Kramat Selatan (RKM) (RT)				*61*	*85.400.000,00*	*(Kelurahan Kramat Selatan, Kramat Selatan, Kec. Magelang Utara)*	*Dana Transfer Umum - Dana Alokasi Umum*						
			Jumlah kegiatan pemberdayaan masyarakat yang dilaksanakan di Kelurahan Wates (kegiatan)				*18,00*		*(Kelurahan Wates, Wates, Kec. Magelang Utara)*	*Dana Transfer Umum - Dana Alokasi Umum*				*18,00*		
			Fasilitasi Pemberdayaan Masyarakat di Kelurahan Wates (RKM) (RT)				*84*	*119.600.000,00*	*(Kelurahan Wates, Wates, Kec. Magelang Utara)*	*Dana Transfer Umum - Dana Alokasi Umum*						
			Pemberdayaan Masyarakat di Kelurahan Wates (Kegiatan)				*18*	*695.718.000,00*	*(Kelurahan Wates, Wates, Kec. Magelang Utara)*	*Dana Transfer Umum - Dana Alokasi Umum*						
		Evaluasi Kelurahan						5.304.000,00		Dana Transfer Umum - Dana Alokasi Umum					-	Kecamatan Magelang Utara
			Jenis dokumen evaluasi kelurahan yang disusun Kelurahan Kedungsari (jenis)				*1,00*		*(kelurahan kedungsari, Kedungsari, Kec. Magelang Utara)*					*1,00*		
			Kebutuhan dokumen evaluasi / profil kelurahan kedungsari (jenis)				*1*	*5.304.000,00*	*(kelurahan kedungsari, Kedungsari, Kec. Magelang Utara)*	*Dana Transfer Umum - Dana Alokasi Umum*						
	7.01.7-1.0-0.0-0.03.03.2.05	Koordinasi dan Sinkonisasi Pemberlakuan Pembatasan Kegiatan Masyarakat (PPKM)						625.032.000,00		Dana Transfer Umum - Dana Alokasi Umum	Tidak	Tidak			-	Kecamatan Magelang Utara
			Cakupan kegiatan koordinasi dan sinkronisasi pemberlakuan pembatasan kegiatan masyarakat (PPKM) (%)				*100*		*(Wilayah Kecamatan Magelang Utara, Magelang Utara)*	*Dana Transfer Umum - Dana Alokasi Umum*				*100*		
		Pencegahan Covid-19 di Tingkat Desa dan Kelurahan						625.032.000,00		Dana Transfer Umum - Dana Alokasi Umum					-	Kecamatan Magelang Utara
			Jumlah lokasi pencegahan Covid 19 di wilayah Kelurahan Kedungsari (RW)				*10,00*		*(Kelurahan Kedungsari, Kedungsari, Kec. Magelang Utara)*					*105.000.000*		
			Jumlah lokasi pencegahan Covid 19 di wilayah Kelurahan Kedungsari (RW)				*10*	*103.585.000,00*	*(Kelurahan Kedungsari, Kedungsari, Kec. Magelang Utara)*	*Dana Transfer Umum - Dana Alokasi Umum*						
			Jumlah lokasi pencegahan Covid 19 di wilayah Kelurahan Potrobangsan (RW)				*7,00*		*(Kelurahan Potrobangsan, Potrobangsan, Kec. Magelang Utara)*	*Dana Transfer Umum - Dana Alokasi Umum*				*108.184.000*		

NO	KODE	URUSAN/BIDANG URUSAN/PROGRAM/KEGIATAN/ SUB KEGIATAN	INDIKATOR PROGRAM/KEGIATAN/SUB KEGIATAN	Target Akhir Periode RPJMD	REALISASI CAPAIAN RKPD TAHUN 2020	PRAKIRAAN CAPAIAN TARGET RKPD TAHUN 2021	CAPAIAN KINERJA DAN KERANGKA PENDANAAN						KELOMPOK SASARAN	PRAKIRAAN MAJU RENCANA TAHUN 2023		PERANGKAT DAERAH PENANGGUNG JAWAB
							TARGET 2022	PAGU INDIKATIF (Rp)	LOKASI	SUMBER DANA	PRIORITAS			TARGET	PAGU INDIKATIF (Rp)	
											NASIONAL	DAERAH				
1	2	3	4	5	6	7	8	9	10	11	12	13	14	15	16	17
			Jumlah lokasi pencegahan Covid 19 di wilayah Kelurahan Potrobangsan (RW)				*7*	*108.184.000,00*	*(Kelurahan Potrobangsan, Potrobangsan, Kec. Magelang Utara)*	*Dana Transfer Umum - Dana Alokasi Umum*						
			Jumlah lokasi pencegahan Covid 19 di wilayah Kelurahan Kramat Selatan (RW)				*11*		*(Kelurahan Kramat Selatan, Kramat Selatan, Kec. Magelang Utara)*	*Dana Transfer Umum - Dana Alokasi Umum*				*140.000.000*		
			Jumlah lokasi pencegahan Covid 19 di wilayah Kelurahan Kramat Selatan (RW)				*11*	*138.744.000,00*	*(Kelurahan Kramat Selatan, Kramat Selatan, Kec. Magelang Utara)*	*Dana Transfer Umum - Dana Alokasi Umum*						
			Jumlah lokasi pencegahan Covid 19 di wilayah Kelurahan Kramat Utara (RW)				*8*		*(Kelurahan Kramat Utara, Kramat Utara, Kec. Magelang Utara)*	*Dana Transfer Umum - Dana Alokasi Umum*				*140.150.000*		
			Jumlah lokasi pencegahan Covid 19 di wilayah Kelurahan (RW)				*8*	*127.407.000,00*	*(Kelurahan Kramat Utara, Kramat Utara, Kec. Magelang Utara)*	*Dana Transfer Umum - Dana Alokasi Umum*						
			Jumlah lokasi pencegahan Covid 19 di wilayah Kelurahan Wates (RW)				*13*		*(Kelurahan Wates, Wates, Kec. Magelang Utara)*	*Dana Transfer Umum - Dana Alokasi Umum*				*161.823.000*		
			Jumlah lokasi pencegahan Covid 19 di wilayah Kelurahan Wates (RW)				*13*	*147.112.000,00*	*(Kelurahan Wates, Wates, Kec. Magelang Utara)*	*Dana Transfer Umum - Dana Alokasi Umum*						
13.	**7.01.7-1.0-0.0-0.03.04**	**PROGRAM KOORDINASI KETENTRAMAN DAN KETERTIBAN UMUM**	***Cakupan program koordinasi ketentraman dan ketertiban umum (%)***				***100***	**102.762.000,00**		***Dana Transfer Umum - Dana Alokasi Umum***	**Tidak**	**Tidak**			**-**	**Kecamatan Magelang Utara**
	7.01.7-1.0-0.0-0.03.04.2.01	Koordinasi Upaya Penyelenggaraan Ketenteraman dan Ketertiban Umum						102.762.000,00		Dana Transfer Umum - Dana Alokasi Umum	Tidak	Tidak			-	Kecamatan Magelang Utara
			Cakupan koordinasi upaya penyelenggaraan ketenteraman dan ketertiban umum (%)				*100*		*(Kecamatan Magelang Utara, Magelang Utara)*	*Dana Transfer Umum - Dana Alokasi Umum*				*100*		
		Sinergitas dengan Kepolisian Negara Republik Indonesia, Tentara Nasional Indonesia dan Instansi Vertikal di Wilayah Kecamatan						102.762.000,00		Dana Transfer Umum - Dana Alokasi Umum					-	Kecamatan Magelang Utara
			Jumlah kegiatan koordinasi masalah keamanan dan ketertiban masyarakat (kegiatan)				*12*		*(Kecamatan Magelang Utara, Magelang Utara)*					*12*		
			Jumlah laporan koordinasi masalah keamanan dan ketertiban masyarakat (laporan)				*12*	*102.762.000,00*	*(Kecamatan Magelang Utara, Magelang Utara)*	*Dana Transfer Umum - Dana Alokasi Umum*						
	8	**UNSUR PEMERINTAHAN UMUM**						**6.046.007.000,00**							**-**	
	8.01	**KESATUAN BANGSA DAN POLITIK**						**6.046.007.000,00**							**-**	
1.	**8.01.8-1.0-0.0-0.01.01**	**PROGRAM PENUNJANG URUSAN PEMERINTAHAN DAERAH KABUPATEN/KOTA**						**4.412.278.000,00**			**Tidak**	**Tidak**			**4.456.600.000,00**	**Badan Kesatuan Bangsa, Politik dan Perlindungan Masyarakat**

NO	KODE	URUSAN/BIDANG URUSAN/PROGRAM/KEGIATAN/ SUB KEGIATAN	INDIKATOR PROGRAM/KEGIATAN/SUB KEGIATAN	Target Akhir Periode RPJMD	REALISASI CAPAIAN RKPD TAHUN 2020	PRAKIRAAN CAPAIAN TARGET RKPD TAHUN 2021	CAPAIAN KINERJA DAN KERANGKA PENDANAAN						KELOMPOK SASARAN	PRAKIRAAN MAJU RENCANA TAHUN 2023		PERANGKAT DAERAH PENANGGUNG JAWAB
							TARGET 2022	PAGU INDIKATIF (Rp)	LOKASI	SUMBER DANA	PRIORITAS			TARGET	PAGU INDIKATIF (Rp)	
											NASIONAL	DAERAH				
1	2	3	4	5	6	7	8	9	10	11	12	13	14	15	16	17
			Terwujudnya Pelayanan kantor, Pengelolaan Keuangan dan Barang, Perencanaan, Penganggaran dan Capaian Kinerja OPD (%)				***100***			***Dana Transfer Umum - Dana Alokasi Umum***						
	8.01.8-1.0-0.0-0.01.01.2.01	Perencanaan, Penganggaran, dan Evaluasi Kinerja Perangkat Daerah						20.400.000,00		Dana Transfer Umum - Dana Alokasi Umum	Tidak	Tidak			22.100.000,00	Badan Kesatuan Bangsa, Politik dan Perlindungan Masyarakat
			Cakupan ketersediaan dokumen perencanaan, penganggaran dan evaluasi Kinerja PD (%)				*100*		*(Badan Kesbangpol Kota Magelang, KOTA MAGELANG)*	*Dana Transfer Umum - Dana Alokasi Umum*				*100*		
		Penyusunan Dokumen Perencanaan Perangkat Daerah						6.000.000,00		Dana Transfer Umum - Dana Alokasi Umum					-	Badan Kesatuan Bangsa, Politik dan Perlindungan Masyarakat
			Jumlah Dokumen Perencana PD yang disusun (Dokumen)				*2,00*		*(Badan Kesbangpol Kota Magelang, KOTA MAGELANG)*					*2,00*		
			Penyusunan Dokumen Rencana Kerja OPD (Dokumen)				*2*	*6.000.000,00*	*(Badan Kesbangpol Kota Magelang, KOTA MAGELANG)*	*Dana Transfer Umum - Dana Alokasi Umum*						
		Koordinasi dan Penyusunan Dokumen RKA-SKPD						2.000.000,00		Dana Transfer Umum - Dana Alokasi Umum					-	Badan Kesatuan Bangsa, Politik dan Perlindungan Masyarakat
			Jumlah Dokumen Rencana Kerja Anggaran SKPD yang disusun (Dokumen)				*1,00*		*(Badan Kesbangpol Kota Magelang, KOTA MAGELANG)*					*1,00*		
			Penyusunan Dokumen RKA SKPD (Dokumen)				*1*	*2.000.000,00*	*(Badan Kesbangpol Kota Magelang, KOTA MAGELANG)*	*Dana Transfer Umum - Dana Alokasi Umum*						
		Koordinasi dan Penyusunan Dokumen Perubahan RKA-SKPD						1.700.000,00		Dana Transfer Umum - Dana Alokasi Umum					-	Badan Kesatuan Bangsa, Politik dan Perlindungan Masyarakat
			Jumlah Dokumen Perubahan Rencana Kerja Anggaran SKPD yang disusun (Dokumen)				*1,00*		*(Badan Kesbangpol Kota Magelang, KOTA MAGELANG)*					*1,00*		
			Penyusunan Dokumen Perubahan RKA - SKPD (Dokumen)				*1*	*1.700.000,00*	*(Badan Kesbangpol Kota Magelang, KOTA MAGELANG)*	*Dana Transfer Umum - Dana Alokasi Umum*						
		Koordinasi dan Penyusunan DPA-SKPD						2.200.000,00		Dana Transfer Umum - Dana Alokasi Umum					-	Badan Kesatuan Bangsa, Politik dan Perlindungan Masyarakat
			Jumlah Dokumen Pelaksanaan Anggaran SKPD yang disusun (Dokumen)				*1,00*		*(Badan Kesbangpol Kota Magelang, KOTA MAGELANG)*					*1,00*		
			Penyusunan DPA SKPD (Dokumen)				*1*	*2.200.000,00*	*(Badan Kesbangpol Kota Magelang, KOTA MAGELANG)*	*Dana Transfer Umum - Dana Alokasi Umum*						
		Koordinasi dan Penyusunan Perubahan DPA-SKPD						2.100.000,00		Dana Transfer Umum - Dana Alokasi Umum					-	Badan Kesatuan Bangsa, Politik dan Perlindungan Masyarakat

NO	KODE	URUSAN/BIDANG URUSAN/PROGRAM/KEGIATAN/ SUB KEGIATAN	INDIKATOR PROGRAM/KEGIATAN/SUB KEGIATAN	Target Akhir Periode RPJMD	REALISASI CAPAIAN RKPD TAHUN 2020	PRAKIRAAN CAPAIAN TARGET RKPD TAHUN 2021	CAPAIAN KINERJA DAN KERANGKA PENDANAAN						KELOMPOK SASARAN	PRAKIRAAN MAJU RENCANA TAHUN 2023		PERANGKAT DAERAH PENANGGUNG JAWAB
							TARGET 2022	PAGU INDIKATIF (Rp)	LOKASI	SUMBER DANA	PRIORITAS			TARGET	PAGU INDIKATIF (Rp)	
											NASIONAL	DAERAH				
1	2	3	4	5	6	7	8	9	10	11	12	13	14	15	16	17
			Jumlah Perubahan Dokumen Pelaksanaan Anggaran SKPD yang disusun (Dokumen)				*1,00*		*(Badan Kesbangpol Kota Magelang, KOTA MAGELANG)*					*1,00*		
			Penyusunan Perubahan DPA SKPD (Dokumen)				*1*	*2.100.000,00*	*(Badan Kesbangpol Kota Magelang, KOTA MAGELANG)*	*Dana Transfer Umum - Dana Alokasi Umum*						
		Koordinasi dan Penyusunan Laporan Capaian Kinerja dan Ikhtisar Realisasi Kinerja SKPD						6.400.000,00		Dana Transfer Umum - Dana Alokasi Umum					-	Badan Kesatuan Bangsa, Politik dan Perlindungan Masyarakat
			Jumlah Laporan Kinerja dan Ikhtisar Realisasi Kinerja SKPD yang disusun (LKjIP, RFK, Capkin, Sakip) (Dokumen)				*33*		*(Badan Kesbangpol Kota Magelang, KOTA MAGELANG)*					*33,00*		
			Penyusunan LKjIP, RFK dan Laporan Kinerja (Laporan)				*21*	*6.400.000,00*	*(Badan Kesbangpol Kota Magelang, KOTA MAGELANG)*	*Dana Transfer Umum - Dana Alokasi Umum*						
	8.01.8-1.0-0.0-0.01.01.2.02	Administrasi Keuangan Perangkat Daerah						3.776.434.000,00		Dana Transfer Umum - Dana Alokasi Umum	Tidak	Tidak			3.766.750.000,00	Badan Kesatuan Bangsa, Politik dan Perlindungan Masyarakat
			Cakupan Laporan administrasi keuangan PD sesuai aturan (%)				*100*		*(Badan Kesbangpol Kota Magelang, KOTA MAGELANG)*	*Dana Transfer Umum - Dana Alokasi Umum*				*100*		
		Penyediaan Gaji dan Tunjangan ASN						3.760.271.000,00		Dana Transfer Umum - Dana Alokasi Umum					-	Badan Kesatuan Bangsa, Politik dan Perlindungan Masyarakat
			Jumlah ASN yang dibayarkan Gaji dan Tunjangannya dalam 1 tahun (orang)				*23,00*		*(Badan Kesbangpol Kota Magelang, KOTA MAGELANG)*					*23,00*		
			Gaji dan Tunjangan ASN (Tahun)				*1*	*3.760.271.000,00*	*(Badan Kesbangpol Kota Magelang, KOTA MAGELANG)*	*Dana Transfer Umum - Dana Alokasi Umum*						
		Pelaksanaan Penatausahaan dan Pengujian/Verifikasi Keuangan SKPD						13.559.000,00		Dana Transfer Umum - Dana Alokasi Umum					-	Badan Kesatuan Bangsa, Politik dan Perlindungan Masyarakat
			Jumlah Laporan keuangan (dan SPJ) yang disusun (Laporan)				*12,00*		*(Badan Kesbangpol Kota Magelang, KOTA MAGELANG)*					*12,00*		
			Penatausahaan keuangan (Dokumen)				*12*	*13.559.000,00*	*(Badan Kesbangpol Kota Magelang, KOTA MAGELANG)*	*Dana Transfer Umum - Dana Alokasi Umum*						
		Koordinasi dan Penyusunan Laporan Keuangan Akhir Tahun SKPD						2.604.000,00		Dana Transfer Umum - Dana Alokasi Umum					-	Badan Kesatuan Bangsa, Politik dan Perlindungan Masyarakat
			Jumlah Laporan Keuangan Akhir Tahun dan Semesteran SKPD (Laporan)				*3,00*		*(Badan Kesbangpol Kota Magelang, KOTA MAGELANG)*					*3,00*		
			Laporan Keuangan Akhir Tahun dan Semesteran (Laporan)				*3*	*2.604.000,00*	*(Badan Kesbangpol Kota magelang, KOTA MAGELANG)*	*Dana Transfer Umum - Dana Alokasi Umum*						
	8.01.8-1.0-0.0-0.01.01.2.06	Administrasi Umum Perangkat Daerah						211.583.000,00		Dana Transfer Umum - Dana Alokasi Umum	Tidak	Tidak			223.250.000,00	Badan Kesatuan Bangsa, Politik dan Perlindungan Masyarakat

NO	KODE	URUSAN/BIDANG URUSAN/PROGRAM/KEGIATAN/ SUB KEGIATAN	INDIKATOR PROGRAM/KEGIATAN/SUB KEGIATAN	Target Akhir Periode RPJMD	REALISASI CAPAIAN RKPD TAHUN 2020	PRAKIRAAN CAPAIAN TARGET RKPD TAHUN 2021	CAPAIAN KINERJA DAN KERANGKA PENDANAAN						KELOMPOK SASARAN	PRAKIRAAN MAJU RENCANA TAHUN 2023		PERANGKAT DAERAH PENANGGUNG JAWAB
							TARGET 2022	PAGU INDIKATIF (Rp)	LOKASI	SUMBER DANA	PRIORITAS			TARGET	PAGU INDIKATIF (Rp)	
											NASIONAL	DAERAH				
1	2	3	4	5	6	7	8	9	10	11	12	13	14	15	16	17
			Cakupan laporan administrasi umum PD (%)				*100*		*(Badan Kesbangpol Kota Magelang, KOTA MAGELANG)*	*Dana Transfer Umum - Dana Alokasi Umum*				*100*		
		Penyediaan Komponen Instalasi Listrik/Penerangan Bangunan Kantor						2.222.000,00		Dana Transfer Umum - Dana Alokasi Umum					-	Badan Kesatuan Bangsa, Politik dan Perlindungan Masyarakat
			Jumlah Ruangan yang disediakan komponen listrik/penerangannya (ruang)				*18*		*(Badan Kesbangpol Kota Magelang, KOTA MAGELANG)*					*20*		
			Komponen Listrik (item)				*8*	*2.222.000,00*	*(Badan Kesbangpol Kota Magelang, KOTA MAGELANG)*	*Dana Transfer Umum - Dana Alokasi Umum*						
		Penyediaan Bahan Logistik Kantor						17.197.000,00		Dana Transfer Umum - Dana Alokasi Umum					-	Badan Kesatuan Bangsa, Politik dan Perlindungan Masyarakat
			Jumlah ASN yang disediakan makan dan minum harian (orang)				*18*		*(Badan Kesbangpol Kota Magelang, KOTA MAGELANG)*					*20*		
			Makan minum harian pegawai , Isi ulang tabung gas dan BBM Genset (Jenis)				*3*	*17.197.000,00*	*(Badan Kesbangpol Kota Magelang, KOTA MAGELANG)*	*Dana Transfer Umum - Dana Alokasi Umum*						
			Jumlah logistik kantor yang dibeli (isi tabung tabung Gas 12 KG) (Tabung)				*6,00*		*(Badan Kesbangpol Kota Magelang, KOTA MAGELANG)*	*Dana Transfer Umum - Dana Alokasi Umum*				*12,00*		
			Jumlah BBM Genset (liter)				*483*		*(Badan Kesbangpol Kota Magelang, KOTA MAGELANG)*	*Dana Transfer Umum - Dana Alokasi Umum*				*500*		
		Penyediaan Barang Cetakan dan Penggandaan						11.958.000,00		Dana Transfer Umum - Dana Alokasi Umum					-	Badan Kesatuan Bangsa, Politik dan Perlindungan Masyarakat
			Jumlah barang cetakan (Jenis)				*6,00*		*(Badan Kesbangpol Kota Magelang, KOTA MAGELANG)*					*6,00*		
			Jenis Barang Yang dicetak (Jenis)				*6*	*6.336.000,00*	*(Badan Kesbangpol Kota Magelang, KOTA MAGELANG)*	*Dana Transfer Umum - Dana Alokasi Umum*						
			Jumlah dokumen yang digandakan (lembar)				*22.488*	*5.622.000,00*	*(Badan Kesbangpol Kota Magelang, KOTA MAGELANG)*	*Dana Transfer Umum - Dana Alokasi Umum*						
		Penyediaan Bahan Bacaan dan Peraturan Perundang-undangan						3.000.000,00		Dana Transfer Umum - Dana Alokasi Umum					-	Badan Kesatuan Bangsa, Politik dan Perlindungan Masyarakat
			Jenis bahan bacaan (jenis)				*2,00*		*(Badan Kesbangpol Kota Magelang, KOTA MAGELANG)*					*2,00*		
			Jumlah jenis Bahan bacaan (Jenis)				*2*	*3.000.000,00*	*(Badan Kesbangpol Kota Magelang, KOTA MAGELANG)*	*Dana Transfer Umum - Dana Alokasi Umum*						
		Penyediaan Bahan/Material						25.540.000,00		Dana Transfer Umum - Dana Alokasi Umum					-	Badan Kesatuan Bangsa, Politik dan Perlindungan Masyarakat
			Gedung kantor yang dipelihara (Unit)				*1*		*(Badan Kesbangpol Kota Magelang, KOTA MAGELANG)*					*1*		

NO	KODE	URUSAN/BIDANG URUSAN/PROGRAM/KEGIATAN/ SUB KEGIATAN	INDIKATOR PROGRAM/KEGIATAN/SUB KEGIATAN	Target Akhir Periode RPJMD	REALISASI CAPAIAN RKPD TAHUN 2020	PRAKIRAAN CAPAIAN TARGET RKPD TAHUN 2021	CAPAIAN KINERJA DAN KERANGKA PENDANAAN						KELOMPOK SASARAN	PRAKIRAAN MAJU RENCANA TAHUN 2023		PERANGKAT DAERAH PENANGGUNG JAWAB
							TARGET 2022	PAGU INDIKATIF (Rp)	LOKASI	SUMBER DANA	PRIORITAS			TARGET	PAGU INDIKATIF (Rp)	
											NASIONAL	DAERAH				
1	2	3	4	5	6	7	8	9	10	11	12	13	14	15	16	17
			Bahan material dan pembersih (Bulan)				*12*	*25.540.000,00*	*(Badan Kesbangpol Kota Magelang, KOTA MAGELANG)*	*Dana Transfer Umum - Dana Alokasi Umum*						
			Jumlah alat dan Bahan pembersih (Jenis)				*33,00*		*(Badan Kesbangpol Kota Magelang, KOTA MAGELANG)*	*Dana Transfer Umum - Dana Alokasi Umum*				*30,00*		
		Fasilitasi Kunjungan Tamu						6.480.000,00		Dana Transfer Umum - Dana Alokasi Umum					-	Badan Kesatuan Bangsa, Politik dan Perlindungan Masyarakat
			Jumlah kunjungan tamu yang difasilitasi (Kegiatan)				*12,00*		*(Badan Kesbangpol Kota Magelang, KOTA MAGELANG)*					*12,00*		
			Jamuan Tamu (Bulan)				*12*	*6.480.000,00*	*(Badan Kesbangpol Kota Magelang, KOTA MAGELANG)*	*Dana Transfer Umum - Dana Alokasi Umum*						
		Penyelenggaraan Rapat Koordinasi dan Konsultasi SKPD						145.186.000,00		Dana Transfer Umum - Dana Alokasi Umum					-	Badan Kesatuan Bangsa, Politik dan Perlindungan Masyarakat
			Jumlah konsultasi SKPD yang dilaksanakan (Kegiatan)				*54,00*		*(Luar Kota Magelang, Luar Wilayah)*					*54,00*		
			Rapat dan perjalanan dinas (Kegiatan)				*52*	*134.786.000,00*	*(Badan Kesbangpol Kota Magelang, KOTA MAGELANG)*	*Dana Transfer Umum - Dana Alokasi Umum*						
			Jamuan rapat koordinasi yang dilaksanakan (Kegiatan)				*15,00*		*(Badan Kesbangpol Kota Magelang, KOTA MAGELANG)*	*Dana Transfer Umum - Dana Alokasi Umum*				*15,00*		
			Jamuan Rapat (kegiatan)				*15*	*10.400.000,00*	*(-, KOTA MAGELANG)*	*Dana Transfer Umum - Dana Alokasi Umum*						
	8.01.8-1.0-0.0-0.01.01.2.08	Penyediaan Jasa Penunjang Urusan Pemerintahan Daerah						196.560.000,00		Dana Transfer Umum - Dana Alokasi Umum	Tidak	Tidak			234.000.000,00	Badan Kesatuan Bangsa, Politik dan Perlindungan Masyarakat
			Cakupan Penyediaan Jasa Penunjang (CPJP) Urusan Pemerintah Daerah (%)				*100*		*(Badan Kesbangpol Kota Magelang, KOTA MAGELANG)*	*Dana Transfer Umum - Dana Alokasi Umum*				*100*		
		Penyediaan Jasa Surat Menyurat						11.000.000,00		Dana Transfer Umum - Dana Alokasi Umum					-	Badan Kesatuan Bangsa, Politik dan Perlindungan Masyarakat
			Jumlah surat yang dikelola (Buah)				*800*		*(Badan Kesbangpol Kota Magelang, KOTA MAGELANG)*					*100,00*		
			Benda pos dan ATK (Bulan)				*12*	*11.000.000,00*	*(Badan Kesbangpol Kota Magelang, KOTA MAGELANG)*	*Dana Transfer Umum - Dana Alokasi Umum*						
			Jumlah Alat tulis kantor (Jenis)				*37*		*(Badan Kesbangpol Kota Magelang, KOTA MAGELANG)*	*Dana Transfer Umum - Dana Alokasi Umum*				*37*		
		Penyediaan Jasa Komunikasi, Sumber Daya Air dan Listrik						44.400.000,00		Dana Transfer Umum - Dana Alokasi Umum					-	Badan Kesatuan Bangsa, Politik dan Perlindungan Masyarakat
			Jumlah jasa sumberdaya yang harus dibayar tiap bulan (Rekening)				*4,00*		*(Badan Kesbangpol Kota Magelang, KOTA MAGELANG)*					*4,00*		

NO	KODE	URUSAN/BIDANG URUSAN/PROGRAM/KEGIATAN/ SUB KEGIATAN	INDIKATOR PROGRAM/KEGIATAN/SUB KEGIATAN	Target Akhir Periode RPJMD	REALISASI CAPAIAN RKPD TAHUN 2020	PRAKIRAAN CAPAIAN TARGET RKPD TAHUN 2021	CAPAIAN KINERJA DAN KERANGKA PENDANAAN						KELOMPOK SASARAN	PRAKIRAAN MAJU RENCANA TAHUN 2023		PERANGKAT DAERAH PENANGGUNG JAWAB
							TARGET 2022	PAGU INDIKATIF (Rp)	LOKASI	SUMBER DANA	PRIORITAS			TARGET	PAGU INDIKATIF (Rp)	
											NASIONAL	DAERAH				
1	2	3	4	5	6	7	8	9	10	11	12	13	14	15	16	17
			Pembayaran tagihan rekening listrik, air, telepon dan internet (Bulan)				*12*	*44.400.000,00*	*(Badan Kesbangpol Kota Magelang, KOTA MAGELANG)*	*Dana Transfer Umum - Dana Alokasi Umum*						
		Penyediaan Jasa Pelayanan Umum Kantor						141.160.000,00		Dana Transfer Umum - Dana Alokasi Umum					-	Badan Kesatuan Bangsa, Politik dan Perlindungan Masyarakat
			Jumlah SDM Non ASN yang dibayarkan gaji dan tunjangannya (dalam 1 tahun) (orang)				*7,00*		*(Badan Kesbangpol Kota Magelang, KOTA MAGELANG)*					*7,00*		
			Jumlah SDM non ASN yang dibayarkan gaji dan tunjangannya selama 10 bulan (orang)				*7*	*141.160.000,00*	*(Badan Kesbangpol Kota Magelang, KOTA MAGELANG)*	*Dana Transfer Umum - Dana Alokasi Umum*						
	8.01.8-1.0-0.0-0.01.01.2.09	Pemeliharaan Barang Milik Daerah Penunjang Urusan Pemerintahan Daerah						207.301.000,00		Dana Transfer Umum - Dana Alokasi Umum	Tidak	Tidak			210.500.000,00	Badan Kesatuan Bangsa, Politik dan Perlindungan Masyarakat
			Cakupan pemeliharaan Barang Milik Daerah (CPMBM) Penunjang Urusan Pemerintah Daerah (%)				*100*		*(Badan Kesbangpol Kota Magelang, KOTA MAGELANG)*	*Dana Transfer Umum - Dana Alokasi Umum*				*100*		
		Penyediaan Jasa Pemeliharaan, Biaya Pemeliharaan dan Pajak Kendaraan Perorangan Dinas atau Kendaraan Dinas Jabatan						150.485.000,00		Dana Transfer Umum - Dana Alokasi Umum					-	Badan Kesatuan Bangsa, Politik dan Perlindungan Masyarakat
			Jumlah kendaraan perorangan dinas/kendaraan dinas jabatan yang diperihara (Unit)				*11,00*		*(Badan Kesbangpol Kota Magelang, KOTA MAGELANG)*					*11,00*		
			Jumlah STNK kendaraan Perorangan Dinas atau Kendaraan Dinas Jabatan yang terbayarkan pajaknya (Unit)				*11*		*(Badan Kesbangpol Kota Magelang, KOTA MAGELANG)*	*Dana Transfer Umum - Dana Alokasi Umum*						
			Pemeliharaan dan perijinan kendaraan dinas jabatan (unit)				*11*	*150.485.000,00*	*(Badan Kesbangpol Kota Magelang, KOTA MAGELANG)*	*Dana Transfer Umum - Dana Alokasi Umum*						
			Jumlah STNK Kendaraan Perorangan Dinas atau Kendaraan Dinas Jabatan yang terbayarkan pajaknya (Unit)				*11*		*(Badan Kesbangp[ol Kota Magelang, KOTA MAGELANG)*	*Dana Transfer Umum - Dana Alokasi Umum*				*11*		
		Penyediaan Jasa Pemeliharaan, Biaya Pemeliharaan, Pajak, dan Perizinan Kendaraan Dinas Operasional atau Lapangan						37.916.000,00		Dana Transfer Umum - Dana Alokasi Umum					-	Badan Kesatuan Bangsa, Politik dan Perlindungan Masyarakat
			Jumlah pemeliharaan kendaraan dinas operasional atau lapangan yang terpelihara (Unit)				*3,00*		*(Badan Kesbangpol Kota Magelang, KOTA MAGELANG)*					*3,00*		
			Jumlah STNK Kendaraan Dinas Operasional atau lapangan yang terbayarkan pajaknya (Unit)				*3*		*(Badan Kesbangpol Kota Magelang, KOTA MAGELANG)*	*Dana Transfer Umum - Dana Alokasi Umum*						
			Pemeliharaan dan perijinan kendaraan dinas operasional (unit)				*3*	*37.916.000,00*	*(Badan Kesbangpol Kota Magelang, KOTA MAGELANG)*	*Dana Transfer Umum - Dana Alokasi Umum*						

NO	KODE	URUSAN/BIDANG URUSAN/PROGRAM/KEGIATAN/ SUB KEGIATAN	INDIKATOR PROGRAM/KEGIATAN/SUB KEGIATAN	Target Akhir Periode RPJMD	REALISASI CAPAIAN RKPD TAHUN 2020	PRAKIRAAN CAPAIAN TARGET RKPD TAHUN 2021	CAPAIAN KINERJA DAN KERANGKA PENDANAAN						KELOMPOK SASARAN	PRAKIRAAN MAJU RENCANA TAHUN 2023		PERANGKAT DAERAH PENANGGUNG JAWAB
							TARGET 2022	PAGU INDIKATIF (Rp)	LOKASI	SUMBER DANA	PRIORITAS			TARGET	PAGU INDIKATIF (Rp)	
											NASIONAL	DAERAH				
1	2	3	4	5	6	7	8	9	10	11	12	13	14	15	16	17
			Jumlah STNK Kendaraan Dinas Operasional atau Lapangan yang terbayarkan pajaknya (Unit)				*3*		*(Badan Kesbangpol Kota Magelang, KOTA MAGELANG)*	*Dana Transfer Umum - Dana Alokasi Umum*				*3*		
		Pemeliharaan Peralatan dan Mesin Lainnya						18.900.000,00		Dana Transfer Umum - Dana Alokasi Umum					-	Badan Kesatuan Bangsa, Politik dan Perlindungan Masyarakat
			Jumlah pemeliharaan peralatan dan perlengkapan kantor (Jenis)				*8*		*(Badan Kesbangpol Kota Magelang, KOTA MAGELANG)*					*10*		
			Pemeliharaan peralatan dan perlengkapan kantor (Bulan)				*12*	*18.900.000,00*	*(Badan Kesbangpol Kota Magelang, KOTA MAGELANG)*	*Dana Transfer Umum - Dana Alokasi Umum*						
2.	**8.01.8-1.0-0.0-0.01.02**	**PROGRAM PENGUATAN IDEOLOGI PANCASILA DAN KARAKTER KEBANGSAAN**						**200.390.000,00**			**Tidak**	**Tidak**			**250.000.000,00**	**Badan Kesatuan Bangsa, Politik dan Perlindungan Masyarakat**
			Tingkat Pemahaman Karakter Kebangsaan (Persen)				***17.3***			***Dana Transfer Umum - Dana Alokasi Umum***						
	8.01.8-1.0-0.0-0.01.02.2.01	Perumusan Kebijakan Teknis dan Pemantapan Pelaksanaan Bidang Ideologi Pancasila dan Karakter Kebangsaan						200.390.000,00		Dana Transfer Umum - Dana Alokasi Umum	Tidak	Tidak			250.000.000,00	Badan Kesatuan Bangsa, Politik dan Perlindungan Masyarakat
			Terlaksananya kegiatan penguatan Ideologi Pancasila dan Karakter Kebangsaan (Kegiatan)				*7*		*(Badan Kesbangpol Kota Magelang, KOTA MAGELANG)*	*Dana Transfer Umum - Dana Alokasi Umum*				*7*		
		Pelaksanaan Kebijakan di Bidang Ideologi Wawasan Kebangsaan, Bela Negara, Karakter Bangsa, Pembauran Kebangsaan, Bineka Tunggal Ika dan Sejarah Kebangsaan						107.743.000,00		Dana Transfer Umum - Dana Alokasi Umum					-	Badan Kesatuan Bangsa, Politik dan Perlindungan Masyarakat
			Jumlah sosialisasi dan upacara (Kegiatan)				*5,00*		*(Badan Kesbangpol Kota Magelang, KOTA MAGELANG)*					*5,00*		
			Sosialisasi Wawasan Kebangsaan (Kegiatan)				*1*		*(Badan Kesbangpol Kota Magelang, KOTA MAGELANG)*	*Dana Transfer Umum - Dana Alokasi Umum*						
			Upacara dan sosialiasi (Kegiatan)				*5*	*107.743.000,00*	*(Kota Magelang, KOTA MAGELANG)*	*Dana Transfer Umum - Dana Alokasi Umum*						
		Pelaksanaan Koordinasi di Bidang Ideologi Wawasan Kebangsaan, Bela Negara, Karakter Bangsa, Pembauran Kebangsaan, Bineka Tunggal Ika dan Sejarah Kebangsaan						89.902.000,00		Dana Transfer Umum - Dana Alokasi Umum					-	Badan Kesatuan Bangsa, Politik dan Perlindungan Masyarakat
			Jumlah Fasilitasi FPBI (Kegiatan)				*12*		*(Badan Kesbangpol kota Magelang, KOTA MAGELANG)*					*12*		
			Fasilitasi FPBI (Bulan)				*12*	*89.902.000,00*	*(Badan Kesbangpol Kota Magelang, KOTA MAGELANG)*	*Dana Transfer Umum - Dana Alokasi Umum*						
		Pelaksanaan Monitoring Evaluasi dan Pelaporan di Bidang Ideologi Wawasan Kebangsaan, Bela Negara, Karakter Bangsa, Pembauran Kebangsaan, Bineka Tunggal Ika dan Sejarah Kebangsaan						2.745.000,00		Dana Transfer Umum - Dana Alokasi Umum					-	Badan Kesatuan Bangsa, Politik dan Perlindungan Masyarakat

NO	KODE	URUSAN/BIDANG URUSAN/PROGRAM/KEGIATAN/ SUB KEGIATAN	INDIKATOR PROGRAM/KEGIATAN/SUB KEGIATAN	Target Akhir Periode RPJMD	REALISASI CAPAIAN RKPD TAHUN 2020	PRAKIRAAN CAPAIAN TARGET RKPD TAHUN 2021	CAPAIAN KINERJA DAN KERANGKA PENDANAAN						KELOMPOK SASARAN	PRAKIRAAN MAJU RENCANA TAHUN 2023		PERANGKAT DAERAH PENANGGUNG JAWAB
							TARGET 2022	PAGU INDIKATIF (Rp)	LOKASI	SUMBER DANA	PRIORITAS			TARGET	PAGU INDIKATIF (Rp)	
											NASIONAL	DAERAH				
1	2	3	4	5	6	7	8	9	10	11	12	13	14	15	16	17
			Jumlah Dokumen Data Strategis (Laporan)				*4,00*		*(Badan Kesbangpol Kota magelang, KOTA MAGELANG)*					*4,00*		
			Penyusunan Data Strategis (Laporan)				*4*	*2.745.000,00*	*(Badan Kesbangpol Kota Magelang, KOTA MAGELANG)*	*Dana Transfer Umum - Dana Alokasi Umum*						
3.	**8.01.8-1.0-0.0-0.01.03**	**PROGRAM PENINGKATAN PERAN PARTAI POLITIK DAN LEMBAGA PENDIDIKAN MELALUI PENDIDIKAN POLITIK DAN PENGEMBANGAN ETIKA SERTA BUDAYA POLITIK**	***Persentase masyarakat yang memiliki pemahaman politik (%)***				***77.46***	**635.682.000,00**		***Dana Transfer Umum - Dana Alokasi Umum***	**Tidak**	**Tidak**			**770.000.000,00**	**Badan Kesatuan Bangsa, Politik dan Perlindungan Masyarakat**
	8.01.8-1.0-0.0-0.01.03.2.01	Perumusan Kebijakan Teknis dan Pemantapan Pelaksanaan Bidang Pendidikan Politik, Etika Budaya Politik, Peningkatan Demokrasi, Fasilitasi Kelembagaan Pemerintahan, Perwakilan dan Partai Politik, Pemilihan Umum/Pemilihan Umum Kepala Daerah, serta Pemantauan Situasi Politik						635.682.000,00		Dana Transfer Umum - Dana Alokasi Umum	Tidak	Tidak			770.000.000,00	Badan Kesatuan Bangsa, Politik dan Perlindungan Masyarakat
			Jumlah kegiatan Peningkatan peran Parpol dan pengembangan Etika Budaya Politik (Kegiatan)				*5*		*(Badan Kesbangpol Kota Magelang, KOTA MAGELANG)*	*Dana Transfer Umum - Dana Alokasi Umum*				*5*		
		Pelaksanaan Koordinasi Di Bidang Pendidikan Politik, Etika Budaya Politik, Peningkatan Demokrasi, Fasilitasi Kelembagaan Pemerintahan, Perwakilan dan Partai Politik, Pemilihan Umum/Pemilihan Umum Kepala Daerah, serta Pemantauan Situasi Politik di Daerah						53.083.000,00		Dana Transfer Umum - Dana Alokasi Umum					-	Badan Kesatuan Bangsa, Politik dan Perlindungan Masyarakat
			Jumlah Rakor Forum Diskusi Politik (Kegiatan)				*1,00*		*(Badan Kesbangpol Kota Magelang, KOTA MAGELANG)*					*1,00*		
			Rakor Fordispol (Kegiatan)				*1*	*53.083.000,00*	*(Badan Kesbangpol Kota Magelang, KOTA MAGELANG)*	*Dana Transfer Umum - Dana Alokasi Umum*						
		Pelaksanaan Monitoring, Evaluasi dan Pelaporan di Bidang Pendidikan Politik, Etika Budaya Politik, Peningkatan Demokrasi, Fasilitasi Kelembagaan Pemerintahan, Perwakilan dan Partai Politik, Pemilihan Umum/Pemilihan Umum Kepala Daerah, serta Pemantauan Situasi Politik di Daerah						582.599.000,00		Dana Transfer Umum - Dana Alokasi Umum					-	Badan Kesatuan Bangsa, Politik dan Perlindungan Masyarakat
			Jumlah kegiatan desiminasi, Pemeriksaan berkas dan penyerahan serta Hibah Banpol (Kegiatan)				*4*		*(Badan Kesbangpol Kota Magelang, KOTA MAGELANG)*					*4*		
			Diseminasi, pemeriksaan berkas, penyerahan dan Hibah Banpol (Kegiatan)				*4*	*582.599.000,00*	*(Badan Kesbangpol Kota magelang, KOTA MAGELANG)*	*Dana Transfer Umum - Dana Alokasi Umum*						
4.	**8.01.8-1.0-0.0-0.01.04**	**PROGRAM PEMBERDAYAAN DAN PENGAWASAN ORGANISASI KEMASYARAKATAN**						**175.920.000,00**			**Tidak**	**Tidak**			**450.000.000,00**	**Badan Kesatuan Bangsa, Politik dan Perlindungan Masyarakat**

NO	KODE	URUSAN/BIDANG URUSAN/PROGRAM/KEGIATAN/ SUB KEGIATAN	INDIKATOR PROGRAM/KEGIATAN/SUB KEGIATAN	Target Akhir Periode RPJMD	REALISASI CAPAIAN RKPD TAHUN 2020	PRAKIRAAN CAPAIAN TARGET RKPD TAHUN 2021	CAPAIAN KINERJA DAN KERANGKA PENDANAAN						KELOMPOK SASARAN	PRAKIRAAN MAJU RENCANA TAHUN 2023		PERANGKAT DAERAH PENANGGUNG JAWAB
							TARGET 2022	PAGU INDIKATIF (Rp)	LOKASI	SUMBER DANA	PRIORITAS			TARGET	PAGU INDIKATIF (Rp)	
											NASIONAL	DAERAH				
1	2	3	4	5	6	7	8	9	10	11	12	13	14	15	16	17
			Tingkat pemberdayaan ormas ***(Persen)***				***12.22***			***Dana Transfer Umum - Dana Alokasi Umum***						
	8.01.8-1.0-0.0-0.01.04.2.01	Perumusan Kebijakan Teknis dan Pemantapan Pelaksanaan Bidang Pemberdayaan dan Pengawasan Organisasi Kemasyarakatan						175.920.000,00		Dana Transfer Umum - Dana Alokasi Umum	Tidak	Tidak			450.000.000,00	Badan Kesatuan Bangsa, Politik dan Perlindungan Masyarakat
			Jumlah kegiatan pengiriman Ormas (orang/Kegiatan)				*5*		*(Luar Kota Magelang, Luar Wilayah)*	*Dana Transfer Umum - Dana Alokasi Umum*				*5*		
			Hibah Ormas (Paket)				*3*		*(Badan Kesbangpol Kota Magelang, KOTA MAGELANG)*					*1*		
		Pelaksanaan Kebijakan dibidang Pendaftaran Ormas, Pemberdayaan Ormas, Evaluasi dan Mediasi Sengketa Ormas, Pengawasan Ormas dan Ormas Asing di Daerah						130.000.000,00		Dana Transfer Umum - Dana Alokasi Umum					-	Badan Kesatuan Bangsa, Politik dan Perlindungan Masyarakat
			Hibah ormas (Paket)				*3*		*(Badan Kesbangpol Kota Magelang, KOTA MAGELANG)*					*1,00*		
			Hibah DHC 45 (Paket)				*1*	*40.000.000,00*	*(Badan Kesbangpol Kota Magelang, KOTA MAGELANG)*	*Dana Transfer Umum - Dana Alokasi Umum*						
			Hibah FKUB (Paket)				*1*	*50.000.000,00*	*(Badan Kesbangpol Kota Magelang, KOTA MAGELANG)*	*Dana Transfer Umum - Dana Alokasi Umum*						
			Hibah Pepabri (Paket)				*1*	*40.000.000,00*	*(Badan Kesbangpol Kota Magelang, KOTA MAGELANG)*	*Dana Transfer Umum - Dana Alokasi Umum*						
		Pelaksanaan Monitoring Evaluasi dan Pelaporan Dibidang Pendaftaran Ormas, Pemberdayaan Ormas, Evaluasi dan Mediasi Sengketa Ormas, Pengawasan Ormas dan Ormas Asing di Daerah						45.920.000,00		Dana Transfer Umum - Dana Alokasi Umum					-	Badan Kesatuan Bangsa, Politik dan Perlindungan Masyarakat
			Jumlah pengiriman Ormas (Kegiatan)				*12*		*(Luar Kota Magelang, Luar Wilayah)*					*12*		
			Peningkatan Kapasitas Ormas (Bulan)				*12*	*45.920.000,00*	*(Luar Daerah, Luar Wilayah)*	*Dana Transfer Umum - Dana Alokasi Umum*						
5.	**8.01.8-1.0-0.0-0.01.05**	**PROGRAM PEMBINAAN DAN PENGEMBANGAN KETAHANAN EKONOMI, SOSIAL, DAN BUDAYA**						**230.514.000,00**			**Tidak**	**Tidak**			**240.000.000,00**	**Badan Kesatuan Bangsa, Politik dan Perlindungan Masyarakat**
			Tingkat pembinaan dan pengembangan ketahanan masyarakat ***(Persen)***				***7.92***			***Dana Transfer Umum - Dana Alokasi Umum***						
	8.01.8-1.0-0.0-0.01.05.2.01	Perumusan Kebijakan Teknis dan Pemantapan Pelaksanaan Bidang Ketahanan Ekonomi, Sosial dan Budaya						230.514.000,00		Dana Transfer Umum - Dana Alokasi Umum	Tidak	Tidak			240.000.000,00	Badan Kesatuan Bangsa, Politik dan Perlindungan Masyarakat
			Jumlah kegiatan pemantapan pelaksanaan ketahanan ekonomi, sosial dan budaya (Kegiatan)				*6*		*(Badan Kesbangpol Kota Magelang, KOTA MAGELANG)*	*Dana Transfer Umum - Dana Alokasi Umum*				*6*		

NO	KODE	URUSAN/BIDANG URUSAN/PROGRAM/KEGIATAN/ SUB KEGIATAN	INDIKATOR PROGRAM/KEGIATAN/SUB KEGIATAN	Target Akhir Periode RPJMD	REALISASI CAPAIAN RKPD TAHUN 2020	PRAKIRAAN CAPAIAN TARGET RKPD TAHUN 2021	CAPAIAN KINERJA DAN KERANGKA PENDANAAN						KELOMPOK SASARAN	PRAKIRAAN MAJU RENCANA TAHUN 2023		PERANGKAT DAERAH PENANGGUNG JAWAB
							TARGET 2022	PAGU INDIKATIF (Rp)	LOKASI	SUMBER DANA	PRIORITAS			TARGET	PAGU INDIKATIF (Rp)	
											NASIONAL	DAERAH				
1	2	3	4	5	6	7	8	9	10	11	12	13	14	15	16	17
		Penyusunan Bahan Perumusan Kebijakan di Bidang Ketahanan Ekonomi, Sosial, Budaya dan Fasilitasi Pencegahan Penyalagunaan Narkotika, Fasilitasi Kerukunan Umat Beragama dan Penghayat Kepercayaan di Daerah						41.869.000,00		Dana Transfer Umum - Dana Alokasi Umum					-	Badan Kesatuan Bangsa, Politik dan Perlindungan Masyarakat
			Jumlah Kampung Bebas Narkoba yang terbentuk (Kampung)				*1*		*(Kota Magelang, KOTA MAGELANG)*					*1*		
			Pembentukan Kampung Bebas Narkoba (Kampung)				*1*	*41.869.000,00*	*(Kota Magelang, KOTA MAGELANG)*	*Dana Transfer Umum - Dana Alokasi Umum*						
		Pelaksanaan Kebijakan di Bidang Ketahanan Ekonomi, Sosial, Budaya dan Fasilitasi Pencegahan Penyalagunaan Narkotika, Fasilitasi Kerukunan Umat Beragama dan Penghayat Kepercayaan di Daerah						77.047.000,00		Dana Transfer Umum - Dana Alokasi Umum					-	Badan Kesatuan Bangsa, Politik dan Perlindungan Masyarakat
			Jumlah operasi P4GN dan Penyuluhan (P4GN, Narkoba dan PMS) (Kegiatan)				*3,00*		*(Badan Kesbangpol Kota Magelang, KOTA MAGELANG)*					*3,00*		
			Operasi P4GN dan Penyuluhan (P4GN, Narkoba dan PMS) (Kegiatan)				*3*	*77.047.000,00*	*(Kota Magelang, KOTA MAGELANG)*	*Dana Transfer Umum - Dana Alokasi Umum*						
			Penyuluhan P4Gn (Kegiatan)				*1*		*(Badan Kesbangpol Kota Magelang, KOTA MAGELANG)*	*Dana Transfer Umum - Dana Alokasi Umum*						
		Pelaksanaan Koordinasi di Bidang Ketahanan Ekonomi, Sosial, Budaya dan Fasilitasi Pencegahan Penyalagunaan Narkotika, Fasilitasi Kerukunan Umat Beragama dan Penghayat Kepercayaan di Daerah						110.118.000,00		Dana Transfer Umum - Dana Alokasi Umum					-	Badan Kesatuan Bangsa, Politik dan Perlindungan Masyarakat
			Jumlah Fasilitasi FKUB (Kegiatan)				*12*		*(Badan Kesbangpol Kota Magelang, KOTA MAGELANG)*					*12*		
			Fasilitasi FKUB (Bulan)				*12*	*110.118.000,00*	*(Badan Kesbangpol Kota Magelang, KOTA MAGELANG)*	*Dana Transfer Umum - Dana Alokasi Umum*						
		Pelaksanaan Monitoring, Evaluasi dan Pelaporan di Bidang Ketahanan Ekonomi, Sosial, Budaya dan Fasilitasi Pencegahan Penyalagunaan Narkotika, Fasilitasi Kerukunan Umat Beragama dan Penghayat Kepercayaan di Daerah						1.480.000,00		Dana Transfer Umum - Dana Alokasi Umum					-	Badan Kesatuan Bangsa, Politik dan Perlindungan Masyarakat
			Jumlah koordinasi dan konsultasi (Kegiatan)				*1*		*(Luar Kota Magelang, Luar Wilayah)*					*4*		
			Perjalanan Dinas (Kegiatan)				*1*	*1.480.000,00*	*(Semarang, Luar Wilayah)*	*Dana Transfer Umum - Dana Alokasi Umum*						
6.	**8.01.8-1.0-0.0-0.01.06**	**PROGRAM PENINGKATAN KEWASPADAAN NASIONAL DAN PENINGKATAN KUALITAS DAN FASILITASI PENANGANAN KONFLIK SOSIAL**						**391.223.000,00**			**Tidak**	**Tidak**			**500.000.000,00**	**Badan Kesatuan Bangsa, Politik dan Perlindungan Masyarakat**
			Kualitas pencegahan dan penanganan konflik sosial (Persen)				***100***			***Dana Transfer Umum - Dana Alokasi Umum***						

NO	KODE	URUSAN/BIDANG URUSAN/PROGRAM/KEGIATAN/ SUB KEGIATAN	INDIKATOR PROGRAM/KEGIATAN/SUB KEGIATAN	Target Akhir Periode RPJMD	REALISASI CAPAIAN RKPD TAHUN 2020	PRAKIRAAN CAPAIAN TARGET RKPD TAHUN 2021	CAPAIAN KINERJA DAN KERANGKA PENDANAAN						KELOMPOK SASARAN	PRAKIRAAN MAJU RENCANA TAHUN 2023		PERANGKAT DAERAH PENANGGUNG JAWAB
							TARGET 2022	PAGU INDIKATIF (Rp)	LOKASI	SUMBER DANA	PRIORITAS			TARGET	PAGU INDIKATIF (Rp)	
											NASIONAL	DAERAH				
1	2	3	4	5	6	7	8	9	10	11	12	13	14	15	16	17
	8.01.8-1.0-0.0-0.01.06.2.01	Perumusan Kebijakan Teknis dan Pelaksanaan Pemantapan Kewaspadaan Nasional dan Penanganan Konflik Sosial						391.223.000,00		Dana Transfer Umum - Dana Alokasi Umum	Tidak	Tidak			500.000.000,00	Badan Kesatuan Bangsa, Politik dan Perlindungan Masyarakat
			Jumlah Kegiatan Pemantapan Kewaspadaan Nasional dan Penanganan Konflik Sosial (Kegiatan)				*5*		*(Badan Kesbangpol Kota magelang, KOTA MAGELANG)*	*Dana Transfer Umum - Dana Alokasi Umum*				*5*		
		Pelaksanaan Kebijakan di Bidang Kewaspadaan Dini, Kerjasama Intelijen, Pemantauan Orang Asing, Tenaga Kerja Asing dan Lembaga Asing, Kewaspadaan Perbatasan Antar Negara, Fasilitasi Kelembagaan Bidang Kewaspadaan, serta Penanganan Konflik di Daerah						25.718.000,00		Dana Transfer Umum - Dana Alokasi Umum					-	Badan Kesatuan Bangsa, Politik dan Perlindungan Masyarakat
			Jumlah kegiatan pemantauan kondusivitas daerah (Kegiatan)				*365,00*		*(Badan Kesbangpol Kota Magelang, KOTA MAGELANG)*					*365,00*		
			Pengendalian keamanan lingkungan (laporan)				*365*	*25.718.000,00*	*(Badan Kesbangpol Kota Magelang, KOTA MAGELANG)*	*Dana Transfer Umum - Dana Alokasi Umum*						
		Pelaksanaan Koordinasi di Bidang Kewaspadaan Dini, Kerjasama Intelijen, Pemantauan Orang Asing, Tenaga Kerja Asing dan Lembaga Asing, Kewaspadaan Perbatasan Antar Negara, Fasilitasi Kelembagaan Bidang Kewaspadaan, serta Penanganan Konflik di Daerah						178.919.000,00		Dana Transfer Umum - Dana Alokasi Umum					-	Badan Kesatuan Bangsa, Politik dan Perlindungan Masyarakat
			Jumlah Fasilitasi FKDM, Tim Kewaspadaan Dini dan Tim Penanganan Konflik Sosial (Kegiatan)				*12,00*		*(Badan Kesbangpol Kota Magelang, KOTA MAGELANG)*					*12,00*		
			Fasilitasi FKDM, Tim Wasdin dan Tim Penanganan Konflik Sosial (Bulan)				*12*	*178.919.000,00*	*(Badan Kesbangpol Kota Magelang, KOTA MAGELANG)*	*Dana Transfer Umum - Dana Alokasi Umum*						
		Pelaksanaan Forum Koordinasi Pimpinan Daerah Kabupaten/Kota						186.586.000,00		Dana Transfer Umum - Dana Alokasi Umum					-	Badan Kesatuan Bangsa, Politik dan Perlindungan Masyarakat
			Jumlah Rakor dan fasilitasi Tim Stabilitas Daerah (Forkompinda) (Kegiatan)				*12,00*		*(Badan Kesbangpol Kota Magelang, KOTA MAGELANG)*					*12,00*		
			Fasilitasi Tim Stabilitas Daerah (Bulan)				*12*	*186.586.000,00*	*(Badan Kesbangpol Kota Magelang, KOTA MAGELANG)*	*Dana Transfer Umum - Dana Alokasi Umum*						
	J U M L A H							**951.912.043.057,00**							529.045.742.618,00	

BAB 6

KINERJA PENYELENGGARAAN PEMERINTAHAN DAERAH

BAB 6
KINERJA PENYELENGGARAAN PEMERINTAHAN DAERAH

Indikator kinerja adalah alat ukur spesifik untuk masukan, proses, keluaran (*output*), hasil (*outcome*), manfaat, dan/atau dampak (*impact*) yang menggambarkan tingkat capaian kinerja yang akan dicapai suatu program, atau kegiatan. Hal ini menjadi dasar penilaian kinerja baik dalam proses perencanaan, pelaksanaan maupun hasil perencanaan pembangunan yang sekaligus sebagai petunjuk kemajuan dalam rangka mencapai tujuan atau sasaran.

Indikator tersebut akan menjadi parameter prioritas pembangunan sekaligus sebagai instrumen pemantauan dan evaluasi pelaksanaan RKPD. Pada dasarnya penyusunan indikator kinerja daerah dirumuskan berdasarkan tujuan pembangunan, yang merupakan upaya untuk mengatasi permasalahan daerah baik yang menyangkut pelayanan dasar maupun non pelayanan dasar, serta penjabaran strategi yang diturunkan dari visi dan misi kepala daerah, tanpa mengabaikan kebijakan eksternal yang termuat dalam RPJP Nasional, RPJM Nasional, RPJMD Provinsi Jawa Tengah dan RPJPD Kota Magelang 2005-2025.

Sebagai alat ukur pencapaian kinerja tujuan, sasaran, yang diimplementasikan ke dalam program, kegiatan, dan sub kegiatan, Kinerja Penyelenggaraan Pemerintah Daerah disusun sebagai satu BAB tersendiri dalam dokumen Rencana Kerja Pemerintah Daerah. Substansi Bab ini memuat rincian indikator kinerja beserta target yang direncanakan untuk dapat dicapai di akhir pelaksanaan perencanaan tahun 2022 sebagai panduan dalam pencapaian kinerja tahunan yang ditetapkan sebagai Indiator Kinerja Utama (IKU) yang merupakan ukuran keberhasilan suatu tujuan dan sasaran strategis sebagai suatu prioritas program dan kegiatan yang mengacu pada sasaran strategis rencana pembangunan jangka menengah daerah, serta Indikator Kinerja Kunci (IKK) yang **menggambarkan keberhasilan penyelenggaraan suatu urusan pemerintahan**, digunakan untuk mengukur keberhasilan upaya mencapai tujuan jangka pendek yang merupakan upaya untuk mencapai tujuan jangka menengah dan jangka panjang.

Dalam rangka efisiensi dan efektifitas pencapaian kinerja pembangunan daerah, maka dalam RKPD tahun 2022 disusun program, kegiatan, sampai dengan sub kegiatan serta indikator kinerja pembangunan daerah yang disusun dengan berpedoman pada peraturan perundang undangan yang terkait. Penetapan Indikator Kinerja Penyelenggaraan Pemerintah Daerah Tahun 2022 memuat dua hal, yaitu Aspek dan Indikator Kinerja Menurut Bidang Urusan Penyelenggaraan Tingkat Sasaran (dampak/impact) Pemerintah Daerah, serta Aspek dan Indikator Kinerja Menurut Bidang Urusan Penyelenggaraan Tingkat Outcome Pemerintah Daerah, sebagaimana tersaji dalam Tabel 6.1 dan 6.2 sebagai berikut:

Tabel 6.1
Indikator Kinerja Utama Daerah Kota Magelang Tahun 2022

No	Indikator Kinerja Utama	Satuan	Target 2022
1	Nilai Pembangunan Masyarakat	Angka	71,97
2	Indeks Pembangunan Manusia	Angka	80,56
3	Indeks Resiliensi Daerah	Angka	52,94
4	Indeks Kualitas Ruang Kota	Angka	63,11
5	Indeks Reformasi Birokrasi	Angka	71,10
6	Pertumbuhan Ekonomi	Angka	4,35 - 5,05
7	Persentase Penduduk Miskin	Angka	6,73 - 7,58
8	Ketimpangan Pendapatan	%	16,34

Tabel 6.2
Indikator Kinerja Utama (IKU) Perangkat Daerah Kota Magelang Tahun 2022

No	Aspek/ Fokus/ Bidang Urusan/ Indikator Kinerja Pembangunan Daerah	Satuan	Kondisi Kinerja Pada Awal Periode RPJMD	Target					Kondisi Kinerja Pada Akhir Periode RPJMD
			2020	2022	2023	2024	2025	2026	
B	**ASPEK PELAYANAN UMUM**								
1	**URUSAN WAJIB YANG BERKAITAN PELAYANAN DASAR**								
1.1	PENDIDIKAN								
	Angka Partisipasi Murni SD/MI	%	NA	100	100	100	100	100	100
	Angka Partisipasi Murni SMP/MTs	%	NA	100	100	100	100	100	100
	Angka Partisipasi Murni Pendidikan Kesetaraan (Paket A, Paket B dan Paket C)	%	NA	100	100	100	100	100	100
	Angka Partisipasi Kasar (APK) PAUD	%	NA	91	92	93	94	95	95
	Angka Partisipasi Kasar (APK) SD/MI	%	NA	100	100	100	100	100	100
	Angka Partisipasi Kasar (APK) SMP/MTs	%	NA	100	100	100	100	100	100
	Angka Partisipasi Kasar (APK) Pendidikan Kesetaraan (Paket A, Paket B dan Paket C)	%	NA	100	100	100	100	100	100
	Angka Putus Sekolah (APS) SD/MI	%	0	0,0032	0,0016	0	0	0	0
	Angka Putus Sekolah (APS) SMP/MTs	%	0	0,05	0,04	0	0	0	0
	Angka Kelulusan (AL) SD/MI	%	100	100	100	100	100	100	100
	Angka Kelulusan (AL) SMP/MTs	%	100	100	100	100	100	100	100
	Angka Kelulusan (AL) Pendidikan Kesetaraan (Paket A/B/C)	%	NA	100	100	100	100	100	100
	Angka Melanjutkan (AM) dari SD/MI ke SMP/MTs	%	100	100	100	100	100	100	100
	Angka Melanjutkan (AM) dari SMP/MTs ke SMA/SMK/MA	%	NA	100	100	100	100	100	100
	Persentase angka melek aksara penduduk umur ≥15 tahun	%	97,63	98	98,5	99	99,5	100	100
	Guru yang memenuhi kualifikasi S1/D-IV								
	- PAUD	%	65	66	67	68	69	70	70
	- SD/MI	%	95,3	95,6	95,7	95,8	95,9	96	96
	- SMP/MTs	%	95,71	97	97,25	97,5	98	98,5	98,5
1.2	KESEHATAN								
	Indeks Kesehatan	Indeks	0,875	0,876	0,877	0,878	0,878	0,879	0,879
	Angka Kematian Ibu per 100.000 kelahiran hidup	Angka	138,79	140	130	120	110	100	100
	Angka Kematian Balita (AKBa per 1.000 kelahiran hidup	Angka	16,66	16	16	15	15	15	15
	Angka Kematian Bayi (AKB) per 1.000 kelahiran hidup	Angka	13,88	13	13	13	12	12	12
	Angka Kematian Neonatal (AKN) per 1000 kelahiran hidup	Angka	16	11	11	10	10	10	10
	Prevalensi malnutrisi/wasting (berat badan/tinggi badan) anak pada usia kurang dari 5 tahun, berdasarkan tipe	%	NA	3	3	3	3	3	3
	Persentase warga negara usia lanjut (60 tahun ke atas) yang mendapatkan layanan kesehatan sesuai standar	%	85,1	100	100	100	100	100	100
	Persentase rumah tangga berperilaku hidup bersih dan sehat	%	NA	63	66	69	72	75	75
	Cakupan penemuan dan pengobatan penyakit menular								

No	Aspek/ Fokus/ Bidang Urusan/ Indikator Kinerja Pembangunan Daerah	Satuan	Kondisi Kinerja Pada Awal Periode RPJMD	Target					Kondisi Kinerja Pada Akhir Periode RPJMD
			2020	2022	2023	2024	2025	2026	
		%	NA	59	62	65	67	70	70
	Ketercapaian upaya pencegahan dan pengendalian Penyakit Tidak Menular (PTM)	%	NA	70	72	75	77	80	80
	Indeks Kepuasan Masyarakat	Indeks	78	80	82	84	86	88	88
1.3	PEKERJAAN UMUM DAN PENATAAN RUANG								
	Persentase kualitas infrastruktur wilayah	%	NA	75,14	76,88	78,75	82,05	84,50	84,50
	Persentase kesesuaian pemanfaatan ruang	%	NA	72	74	76	78	80	80
	Jumlah aksesibilitas sarana pemerintahan daerah yang sesuai universal desain	unit	NA	10	20	30	40	50	50
1.4	PERUMAHAN DAN KAWASAN PERMUKIMAN								
	Cakupan pemenuhan kebutuhan perumahan dan permukiman berkualitas	%	NA	51,47	52,52	54,53	58,65	59,79	59,79
	Persentase pemenuhan kebutuhan perumahan layak huni pada kawasan bencana dan relokasi program pemerintah	%	NA	90	90	90	90	90	90
	Luas kawasan permukiman kumuh	Ha	39,91	14,9	0	0	0	0	0
1.5	KETENTERAMAN DAN KETERTIBAN UMUM								
	Persentase kriminalitas yang tertangani	%	73,88	80,5	81	81,5	82	82,5	82,5
	Kematian disebabkan konflik per 100.000 penduduk	Angka	0	0	0	0	0	0	0
	Jumlah kasus kejahatan pembunuhan pada satu tahun terakhir	Angka	0	0	0	0	0	0	0
	Proporsi korban kekerasan dalam 12 bulan terakhir yang melaporkan kepada polisi	%	NA	100	100	100	100	100	100
	Tingkat Partisipasi Politik masyarakat dalam pemilu	%	77,41	0	0	78	0	0	78
	Nilai Penguatan Ketenteraman dan Ketertiban Umum	%	NA	99	99	99	99	99	99
	Persentase penurunan gangguan trantibum	%	NA	1	1	1	1	1	1
	Persentase pelayanan penyelamatan dan evakuasi korban kebakaran	%	NA	100	100	100	100	100	100
	Indeks kapasitas daerah dalam penanggulangan bencana	Indeks	NA	35,29	41,18	47,06	52,94	58,82	58,82
	Rasio Resiko Dampak Bencana	Angka	NA	2	2	2	2	2	2
1.6	SOSIAL								
	Persentase Penurunan PMKS	%	NA	0,26	0,26	0,26	0,26	0,26	0,26
	Persentase penanganan PMKS	%	NA	100	100	100	100	100	100
2	URUSAN WAJIB YANG TIDAK BERKAITAN DENGAN PELAYANAN DASAR								
2.1	TENAGA KERJA								
	Besaran kasus yang diselesaikan dengan Perjanjian Bersama (PB)	%	NA	65	68	71	73	76	80
	Besaran Pencari Kerja yang terdaftar yang ditempatkan	%	51,42	60	60	65	65	70	70

No	Aspek/ Fokus/ Bidang Urusan/ Indikator Kinerja Pembangunan Daerah	Satuan	Kondisi Kinerja Pada Awal Periode RPJMD	Target					Kondisi Kinerja Pada Akhir Periode RPJMD
			2020	2022	2023	2024	2025	2026	
2.2	PEMBERDAYAAN PEREMPUAN DAN PERLINDUNGAN ANAK								
	Sumbangan pendapatan perempuan	%	NA	43,18	43,41	43,53	43,66	43,88	43,88
	Persentase pelaku usaha ekonomi perempuan	%	NA	15	15,2	15,2	15,2	15,4	15,4
	Rasio KDRT	%	0,04	0,04	0,04	0,04	0,35	0,35	0,35
2.3	PANGAN								
	Tingkat Ketersediaan Energi	%	NA	100	100	100	100	100	100
	Tingkat Ketersediaan Protein	%	NA	100	100	100	100	100	100
	Persentase Penguatan cadangan pangan	%	NA	20	22	25	27	30	30
2.4	PERTANAHAN								
	Persentase luas lahan bersertifikat	%	93,12	93,20	93,23	93,36	93,44	93,53	93,53
	Penyelesaian kasus tanah Negara (Penyelesaian kasus tanah)	%	NA	20	40	60	80	100	100
2.5	LINGKUNGAN HIDUP								
	Indeks Kualitas Air	Indeks	16,67	16,67	16,67	16,67	16,67	16,67	16,67
	Indeks Kualitas Udara	Indeks	83,67	85.92	88.25	93.03	95.36	95.36	95.36
	Presentase ketaatan penanggung jawab usaha dan/atau kegiatan yang diawasi ketaatannya terhadap pelaksanaan dokumen lingkungkan	%	NA	43,33	43,33	46,67	46,67	50,00	50,00
	Indeks Kualitas Tutupan Lahan	Indeks	31,38	31,38	31,66	31,93	32,21	32,48	32,48
	Persentase Sampah yang Terkelola	%	84,11	88,05	90,65	93,65	97,15	99,65	99,65
2.6	ADMINISTRASI KEPENDUDUKAN DAN PENCATATAN SIPIL								
	Nilai kualitas administrasi kependudukan	%	NA	84,37	88,07	91,21	94,63	95,83	95,83
	IKM OPD	Indeks	82,83	84,00	85,00	86,00	87,00	88,00	88,00
	Nilai tertib administrasi kependudukan	%	NA	99,10	99,20	99,30	99,38	99,50	99,50
	Cakupan pemanfaatan data kependudukan	%	NA	70,00	80,00	88,33	97,50	100,00	100,00
2.7	PEMBERDAYAAN MASYARAKAT DAN DESA								
	Persentase keswadayaan masyarakat	%	NA	40	42	45	48	50	50
	Persentase Kelurahan Kategori Cepat Berkembang	%	NA	59	65	71	76	82	82
2.8	PENGENDALIAN PENDUDUK DAN KELUARGA BERENCANA								
	Laju Pertumbuhan Penduduk (LPP)	%	NA	2,6	2,5	2,4	2,3	2,2	2,2
	Total Fertility Rate (TFR)	Angka	NA	8	7	7	6	6	6
2.9	PERHUBUNGAN								
	Cakupan Penyelenggaraan Urusan Perhubungan Yang Berkeselamatan	%	NA	86	87	88	89	90	90
2.10	KOMUNIKASI, INFORMATIKA								
	Indeks SPBE	Indeks	3,21	2,4	2,55	2,675	2,975	3,25	3,25
	Nilai domain kebijakan SPBE;	Angka	3,21	2,9	3	3	3,3	3,5	3,5
	Nilai domain tata kelola SPBE;	Angka	0	2,7	2,7	2,8	2,8	3	3
	Nilai domain Manajemen SPBE	Angka	0	1,2	1,5	1,8	2,5	3	3
	Nilai domain layanan SPBE	Angka	0	2,8	3	3,1	3,3	3,5	3,5
2.11	KOPERASI DAN UMKM								
	Peningkatan omzet pelaku usaha mikro	%	-8,22	- 3	- 2	- 1	2	3	3

No	Aspek/ Fokus/ Bidang Urusan/ Indikator Kinerja Pembangunan Daerah	Satuan	Kondisi Kinerja Pada Awal Periode RPJMD	Target					Kondisi Kinerja Pada Akhir Periode RPJMD
			2020	2022	2023	2024	2025	2026	
	Peningkatan volume usaha koperasi	Rp	41,227,671,003	41,928,541,411	43,895,483,280	45,939,758,280	48,065,748,585	50,278,072,095	50,278,072,095
2.12	PENANAMAN MODAL								
	Pertumbuhan Nilai investasi PMA PMDN	%	NA	16	16	16	16	16	16
	Jumlah investor berskala nasional (PMA/PMDN)	Angka	NA	3	3	3	3	3	15
	Rata-rata lama waktu pelayanan perizinan	Hari	5	4.5	4	3.5	3	2.5	2.5
	IKM Pelayanan Perijinan	Indeks	83.41	83,5	83,5	84	84,5	85	85
2.13	KEPEMUDAAN DAN OLAHRAGA								
	Persentase prestasi kepemudaan, olahraga dan pramuka	%	NA	40,67	41,43	43,28	44,74	46,85	46,85
	Tingkat partisipasi pemuda dalam kegiatan ekonomi mandiri	%	NA	2,09	2,12	2,15	2,18	2,22	2,22
	Jumlah atlet berprestasi	Angka	5	15	20	25	30	35	35
	Jumlah prestasi olahraga	Angka	25	125	150	175	200	225	225
2.14	STATISTIK								
	Indeks kepuasan pengguna data sektoral (skala 5)	Indeks	3,21	3,4	3,45	3,5	3,55	3,6	3,6
2.15	PERSANDIAN								
	Indeks Kematangan Keamanan Informasi (KAMI)	Indeks	1	1	1	2	2	2	2
2.16	KEBUDAYAAN								
	Cakupan obyek pemajuan kebudayaan	%	NA	60	70	80	90	100	100
	Cakupan pengelolaan kesenian, kebudayaan, cagar budaya dan museum	%	NA	53	57	59	61	64	64
2.17	PERPUSTAKAAN								
	Indeks Pembangunan Literasi Masyarakat	Indeks	NA	17	17	17	17	17	17
	Persentase peningkatan layanan perpustakaan	%	NA	27	28	29	30	31	31
	Persentase perpustakaan satuan pendidikan yang dibina	%	NA	31.01	33.54	36.07	38.60	41.13	41.13
1.18	KEARSIPAN								
	Tingkat keberadaan dan keutuhan arsip sebagai bahan pertanggungjawaban	%	NA	100	100	100	100	100	100
	Tingkat ketersediaan arsip sebagai bahan akuntabilitas kinerja, alat bukti yang sah dan pertanggungjawaban	%	NA	100	100	100	100	100	100
3	URUSAN PILIHAN								
3.1	KELAUTAN DAN PERIKANAN								
	Persentase Peningkatan Produksi Peternakan Budidaya	%	NA	2,5	2,5	2,5	2,5	2,5	2,5
3.2	PARIWISATA								
	Persentase PAD sektor pariwisata	%	2,89	3,73	3,83	4,17	4,26	4,52	4,52
	Persentase kunjungan wisata kota	%	NA	100	100	100	100	100	100
	Lama kunjungan Wisata	Angka	1-2 hari	1-2 hari	1-2 hari	1-2 hari	1-2 hari	1-2 hari	1-2 hari
3.3	PERTANIAN								
	Produktivitas produksi pertanian	Ton/Ha	6,05	6,15	6,25	6,35	6,45	6,5	6,5
	Persentase Peningkatan Produksi perikanan budidaya	%	NA	0.6	0.6	0.6	0.6	0.6	0.6
3.4	ENERGI DAN SUMBER DAYA MINERAL								

No	Aspek/ Fokus/ Bidang Urusan/ Indikator Kinerja Pembangunan Daerah	Satuan	Kondisi Kinerja Pada Awal Periode RPJMD	Target					Kondisi Kinerja Pada Akhir Periode RPJMD
			2020	2022	2023	2024	2025	2026	
3.5	PERDAGANGAN								
	Persentase kontribusi PDRB sektor perdagangan	%	14,3	13,65	13,65	13,65	13,65	13,65	13,65
3.6	PERINDUSTRIAN								
	Prosentase kontribusi PDRB sektor industri pengolahan	%	16,12	16,14	16,16	16,18	16,20	16,22	16,22
3.7	TRANSMIGRASI								
4	URUSAN PENUNJANG								
4.1	FUNGSI LAIN								
	Persentase Pemenuhan Sasaran dan Area Perubahan RB yang nilainya telah mencapai B	%	NA	80	90	100	100	100	100
	Persentase kebijakan bidang Administrasi Pembangunan, Perekonomian dan Pengadaan Barang Jasa yang terpenuhi	%	NA	100	100	100	100	100	100
	Persentase kebijakan bidang Pemerintahan, Hukum dan Kesejahteraan Rakyat yang terpenuhi	%	NA	100	100	100	100	100	100
	Persentase OPD dengan nilai SAKIP A	%	NA	80	90	100	100	100	100
	Nilai LPPD	Angka	NA	3,6000	3,7000	3,8000	3,9000	4,0000	4,0000
	Persentase dokumentasi dan publikasi kegiatan pimpinan	%	NA	100	100	100	100	100	100
	Tingkat kepuasan pimpinan	%	NA	100	100	100	100	100	100
	Indeks Kepuasan Masyarakat (DPRD)	Indeks	NA	70	72	75	78	80	80
	Nilai SAKIP Sekretariat DPRD	Nilai	NA	68 (B)	69 (B)	70(B)	71(BB)	72(BB)	72(BB)
	Indeks Kepuasan Masyarakat (Kec. Magelang Utara)	Indeks	80	80,5	81	81,5	82	82,5	82,5
	Indeks Kepuasan Masyarakat (Kec. Magelang Tengah)	Indeks	80	80,5	81	81,5	82	82,5	82,5
	Indeks Kepuasan Masyarakat (Kec. Magelang Selatan)	Indeks	80	80,5	81	81,5	82	82,5	82,5
4.2	KEUANGAN								
	Nilai Opini BPK	Opini	WTP	WTP	WTP	WTP	WTP	WTP	WTP
	Akuntabilitas Pengelolaan Keuangan Daerah	%	89,76	89,76	91,43	91,43	93,10	93,10	93,10
	Akuntabilitas Penatausahaan Barang Milik Daerah	%	88,79	89,77	90,76	92,64	94,29	94,64	94,64
	Rasio kemandirian keuangan daerah	%	32,02	36,16	34,61	35,64	36,69	36,69	36,69
	Rasio PAD terhadap pendapatan daerah	%	23,82	26,05	25,25	25,81	26,37	26,37	26,37
4.3	PERENCANAAN								
	Nilai SAKIP dari aspek perencanaan	%	22,49	24,5	25	25,5	26	26,5	26,5
	Persentase Tingkat efektivitas proses perencanaan pembangunan daerah dan kualitas dokumen perencanaan	%	53,25	76,0	81	86,5	92	93,25	93,25
4.4	KEPEGAWAIAN, PENDIDIKAN DAN PELATIHAN								
	Indeks sistem merit	Indeks	NA	0,645	0,6825	0,705	0,73	0,73	0,73
	Nilai sistem merit	Angka	NA	B (250 - 324)	B (250 - 324)	B (250 - 324)	B (250 - 324)	B (250 - 324)	B (250 - 324)
4.5	PENELITIAN DAN PENGEMBANGAN								

No	Aspek/ Fokus/ Bidang Urusan/ Indikator Kinerja Pembangunan Daerah	Satuan	Kondisi Kinerja Pada Awal Periode RPJMD	Target					Kondisi Kinerja Pada Akhir Periode RPJMD
			2020	2022	2023	2024	2025	2026	
	Persentase implementasi rencana kelitbangan	%	NA	17,02	36,17	55,32	76,60	100	100
	Persentase pemanfaatan hasil penelitian, pengembangan dan inovasi	%	NA	24	49	65,17	66,31	68,44	68,44
4.6	PENGAWASAN								
	Kapabilitas APIP	Angka	3	3,16	3,3	3,3	3,3	3,3	3,3
	MRI	Angka	2,12	2,29	2,47	2,65	2,82	3	3
	Nilai SAKIP Komponen Evaluasi Internal	Angka	6,9	7,5	8,1	8,2	8,3	8,4	8,4
	Indeks Persepsi Korupsi	Indeks	3,38	3,4	3,4	3,42	3,43	3,45	3,45

BAB 7

PENUTUP

BAB 7
PENUTUP

Rencana Kerja Pemerintah Daerah (RKPD) Kota Magelang Tahun 2022 disusun pada masa transisi antara pelaksanaan RPJPD Kota Magelang Tahun 2005-2025, Tahap ke-III (periode Tahun 2016-2021) ke Tahap ke-IV (periode tahun 2021-2025). Dalam penyusunannya, RKPD 2022 mengakomodir berbagai dokumen perencanaan, yaitu RPJMD Provinsi Jawa Tengah tahun 2018-2023, dan RPJPD Kota Magelang tahap ke IV (Tahun 2021-2025). Untuk sinergitas perencanaan, maka RKPD Kota Magelang tahun 2022 juga disusun dengan berpedoman kepada RPJMN Tahun 2020-2024, Rencana Kerja Pemerintah tahun 2022, Rencana Kerja Pemerintah Daerah Provinsi Jawa Tengah Tahun 2022, Rencana Tata Ruang Wilayah (RTRW) Kota Magelang tahun 2011-2031, serta dokumen perencanaan sektoral lainnya.

RKPD Kota Magelang ini juga yang memuat evaluasi hasil pelaksanaan RKPD tahun 2020 dan capaian kinerja penyelenggaraan pemerintahan, rancangan kerangka ekonomi daerah tahun 2022, kebijakan umum dan prioritas pembangunan, serta rencana kerja dan pendanaannya yang bersifat indikatif yang dilaksanakan pada tahun 2022. Regulasi dasar penyusunan perencanaan adalah Undang-Undang Nomor 25 tahun 2004 tentang Sistem Perencanaan Pembangunan Nasional dan Peraturan Menteri Dalam Negeri nomor 86 tahun 2017 tentang Tata Cara Perencanaan, Pengendalian, dan Evaluasi Pembangunan Daerah, Tata Cara Evaluasi Raperda tentang RPJPD dan RPJMD, serta Tata Cara Perubahan RPJPD, RPJMD, dan RKPD. Kedua regulasi tersebut mengamanatkan bahwa:

1. Rencana Kerja Pemerintah Daerah (RKPD) yang ditetapkan dengan Peraturan Walikota menjadi pedoman penyusunan Rancangan Kebijakan Umum APBD (KUA) serta Rancangan Prioritas dan Plafon Anggaran Sementara (PPAS)
2. Rancangan KUA dan PPAS disampaikan kepada DPRD untuk dibahas sebagai landasan penyusunan rancangan APBD

Dengan demikian maka dokumen RKPD Kota Magelang ini dimaksudkan sebagai acuan resmi bagi Pemerintah Daerah dan DPRD dalam menyusun Rancangan Anggaran Pendapatan dan Belanja Daerah (RAPBD), serta sebagai acuan dan pedoman OPD dalam melaksanakan tugas-tugas pemerintahan umum, sekaligus mendorong masyarakat untuk mewujudkan partisipasinya dan juga untuk mengevaluasi penyelenggaraan pemerintahan. RKPD tahun 2022 ini merupakan bagian dari keterkaitan dan konsistensi antara perencanaan, penganggaran, pelaksanaan, dan pengawasan program kegiatan perangkat daerah di Kota Magelang tahun 2022 sehingga akan menjadi landasan setiap perangkat daerah dalam menyusun rencana kerja dan anggaran tahun 2022. Usulan kegiatan yang menjadi bagian dari RKPD ini telah mempertimbangkan kemampuan keuangan daerah, sehingga pembiayaannya diusulkan ke APBD Pemerintah Kota Magelang, APBD Provinsi Jawa Tengah, dan kepada Pemerintah Pusat malalui APBN.

Berdasarkan Peraturan Menteri Dalam Negeri nomor 86 tahun 2017 pula maka penyusunan RKPD 2022 dilaksanakan dengan koordinasi antar instansi dan perangkat daerah di lingkungan Pemerintah Kota

Magelang, melibatkan partisipasi masyarakat dan seluruh pelaku kepentingan (stakeholder) melalui forum Organisasi Perangkat Daerah (OPD) dan Focus Group Discussion (FGD), serta musyawarah perencanaan pembangunan (Musrenbang) yang dilaksanakan secara berjenjang dari tingkat Kelurahan, tingkat Kecamatan, dan tingkat Kota Magelang, yang berfungsi sebagai forum untuk menghasilkan kesepakatan terutama sinkronisasi dan penyelarasan rencana program dan kegiatan yang telah ditentukan menjadi prioritas untuk dilaksanakan di tahun 2022.

Dalam perjalanan pelaksanaan kegiatan pembangunan tahun 2020, muncul isu global yang berpengaruh sampai tingkat nasional, dan regional dengan terjadinya pandemi Corona Virus Disease (COVID) -19 yang berdampak pada situasi ekonomi dan sosial serta penurunan kemampuan keuangan daerah. Dalam rangka meningkatkan efisiensi dan efektifitas pelaksanaan RKPD tahun 2022, Badan Perencanaan Pembangunan Daerah (BAPPEDA) Kota Magelang berkewajiban untuk melakukan pemantauan, pengendalian, evaluasi, dan melakukan analisa terhadap penjabaran dan sinergitas RKPD tahun 2022 ke dalam Renja OPD 2022 serta prioritas dan pagu indikatif OPD 2022.

Demikian agar dokumen perencanaan tahunan RKPD 2022 ini dapat dilaksanakan sebagaimana ketentuan yang berlaku dalam rangka meningkatkan kesejahteraan masyarakat.

WALIKOTA MAGELANG,

MUCHAMAD NUR AZIZ